

ด่วนที่สุด

ที่ พร ๐๐๒๓.๓/ว ๑๗๖๐



ศาลากลางจังหวัดแพร่
ถนนไชยบูรณ์ พร ๕๔๐๐๐

พฤษภาคม ๒๕๕๖

เรื่อง แนวทางและหลักเกณฑ์การจัดทำแผนยุทธศาสตร์การพัฒนาระยะยาวและแผนพัฒนาสามปี (พ.ศ.๒๕๕๗ - ๒๕๕๙) ขององค์กรปกครองส่วนท้องถิ่น

เรียน นายอำเภอทุกอำเภอ / นายกองค์การบริหารส่วนจังหวัดแพร่ / นายกเทศมนตรีเมืองแพร่

อ้างถึง หนังสือจังหวัดแพร่ ด่วนที่สุด ที่ พร ๐๐๒๓.๓/ว ๗๑๖ ลงวันที่ ๑๔ กุมภาพันธ์ ๒๕๕๕

สิ่งที่ส่งมาด้วย ๑. สำเนาหนังสือกระทรวงมหาดไทย ด่วนที่สุด ที่ มท ๐๘๑๐.๒/ว ๕๒๔ ลงวันที่ ๒๑ กุมภาพันธ์ ๒๕๕๖
๒. สำเนาหนังสือกระทรวงมหาดไทย ด่วนที่สุด ที่ มท ๐๘๑๐.๒/ว ๑๕๙๖ ลงวันที่ ๑๐ เมษายน ๒๕๕๖

ตามที่ได้แจ้งแนวทางการจัดทำและประสานแผนพัฒนาสามปี (พ.ศ.๒๕๕๖ - ๒๕๕๘) ขององค์กรปกครองส่วนท้องถิ่น โดยให้องค์กรปกครองส่วนท้องถิ่นคำนึงถึงความสอดคล้องของกระบวนการและห้วงเวลาการจัดทำแผนพัฒนาจังหวัดและแผนชุมชน นั้น

เนื่องจากขณะนี้อยู่ในห้วงเวลาการจัดทำและทบทวนแผนพัฒนาสามปี (พ.ศ.๒๕๕๗ - ๒๕๕๙) ขององค์กรปกครองส่วนท้องถิ่น กระทรวงมหาดไทยจึงกำหนดแนวทางและหลักเกณฑ์การจัดทำแผนยุทธศาสตร์การพัฒนาระยะยาวและแผนพัฒนาสามปี (พ.ศ.๒๕๕๗ - ๒๕๕๙) ขององค์กรปกครองส่วนท้องถิ่น ดังนี้

๑. กำหนดห้วงเวลาการจัดทำและประสานแผนพัฒนาสามปีขององค์กรปกครองส่วนท้องถิ่น โดย

(๑) องค์การบริหารส่วนจังหวัด นำมติของคณะทำงานบูรณาการร่วมในการกำหนดกรอบยุทธศาสตร์การพัฒนาขององค์กรปกครองส่วนท้องถิ่นให้สอดคล้องกับยุทธศาสตร์การพัฒนาจังหวัด มาเป็นกรอบในการจัดประชุมผู้มีส่วนเกี่ยวข้องในการจัดทำยุทธศาสตร์การพัฒนาขององค์กรปกครองส่วนท้องถิ่นในเขตจังหวัด เพื่อกำหนดยุทธศาสตร์การพัฒนาขององค์กรปกครองส่วนท้องถิ่น และใช้เป็นกรอบในการจัดทำยุทธศาสตร์การพัฒนาขององค์กรปกครองส่วนท้องถิ่นในเขตจังหวัด ให้แล้วเสร็จภายในวันที่ ๑๕ พฤษภาคม ๒๕๕๖

(๒) เทศบาล และองค์การบริหารส่วนตำบล นำกรอบยุทธศาสตร์การพัฒนาของ อปท. ในเขตจังหวัด และข้อมูลที่ได้ร่วมประชาคมเพื่อจัดทำ/ทบทวนแผนชุมชนหรือแผนพัฒนาหมู่บ้าน รวมถึงข้อมูลอื่นที่มีความจำเป็นและเกี่ยวข้อง มาพิจารณาเพื่อกำหนดประเด็นการพัฒนาที่สอดคล้องกับปัญหาความต้องการของประชาชน ให้แล้วเสร็จภายในวันที่ ๓๐ พฤษภาคม ๒๕๕๖

(๓) องค์การบริหารส่วนจังหวัด เทศบาล และองค์การบริหารส่วนตำบล ต้องดำเนินการจัดทำแผนยุทธศาสตร์การพัฒนา และดำเนินการจัดทำและประสานแผนพัฒนาสามปี (พ.ศ.๒๕๕๗ - ๒๕๕๙) ให้แล้วเสร็จภายในเดือนมิถุนายน ๒๕๕๖ ก่อนการจัดทำงบประมาณรายจ่ายประจำปี พ.ศ.๒๕๕๗ โดยให้เป็นไปตามเกณฑ์การพิจารณาเพื่อจัดทำและประสานแผนพัฒนาสามปี (สิ่งที่ส่งมาด้วย ๑)

๒. ให้เทศบาล และองค์การบริหารส่วนตำบล ส่งเสริม สนับสนุนการมีส่วนร่วมของประชาชนในท้องถิ่น ในการจัดทำ ทบทวนและปรับปรุงแผนชุมชน/แผนพัฒนาหมู่บ้าน โดยสำนัก/กอง/ส่วน ที่มีหน้าที่ในการพัฒนาชุมชนจะต้องดำเนินการให้ครบทุกชุมชน/หมู่บ้าน และนำแผนชุมชน/แผนพัฒนาหมู่บ้าน มาเป็นส่วนประกอบในการจัดทำแผนพัฒนาท้องถิ่น

๓. ให้องค์กรปกครองส่วนท้องถิ่น สำรวจและจัดเก็บข้อมูลพื้นฐานที่เป็นมาตรฐาน สามารถนำไปใช้ประโยชน์ในการวางแผนพัฒนาท้องถิ่น และเป็นข้อมูลที่หน่วยงานต่างๆ ให้ความเชื่อถือในการนำไปใช้ประโยชน์ในด้านต่างๆ (สิ่งที่ส่งมาด้วย ๒) ดังนี้

/ (๑) ให้องค์กร

(๑) ให้องค์กรปกครองส่วนท้องถิ่น สืบและจัดเก็บข้อมูลพื้นฐานขององค์กรปกครองส่วนท้องถิ่น โดยสามารถดาวน์โหลดแบบสำรวจข้อมูลดังกล่าวได้ที่เว็บไซต์ของกรมส่งเสริมการปกครองท้องถิ่นที่ www.dla.go.th

(๒) ให้องค์กรปกครองส่วนท้องถิ่น นำข้อมูลพื้นฐานที่จัดเก็บได้ มาทำการประมวล และเก็บรักษาไว้อย่างเป็นระบบ สำหรับโปรแกรมการบันทึกและประมวลผลสามารถขอรับการสนับสนุนได้จากสำนักงานพัฒนาชุมชนจังหวัด/อำเภอทุกแห่ง โดยไม่ต้องเสียค่าใช้จ่ายแต่อย่างใด

(๓) ให้องค์กรปกครองส่วนท้องถิ่น นำข้อมูลพื้นฐานไปใช้เป็นข้อมูลในการจัดทำแผนพัฒนาท้องถิ่นและการพัฒนาในด้านต่างๆ ขององค์กรปกครองส่วนท้องถิ่น ตามที่เห็นสมควร รวมทั้งให้การสนับสนุนแก่หน่วยงานอื่นๆ ทั้งภาครัฐและเอกชน และผู้สนใจที่ร้องขอ โดยถือปฏิบัติตามพระราชบัญญัติข้อมูลข่าวสารของราชการ พ.ศ.๒๕๔๐

(๔) ให้องค์กรปกครองส่วนท้องถิ่น ดำเนินการปรับปรุงข้อมูลพื้นฐานให้เป็นปัจจุบันอย่างน้อยปีละ ๑ ครั้ง ก่อนที่จะจัดทำแผนพัฒนาท้องถิ่น ซึ่งในการปรับปรุงข้อมูลพื้นฐานดังกล่าว องค์กรปกครองส่วนท้องถิ่นสามารถตั้งงบประมาณเพื่อเป็นค่าใช้จ่ายในการดำเนินงานได้ตามความเหมาะสมจำเป็น และประหยัด โดยต้องคำนึงถึงสถานะทางการเงินของตนเองเป็นหลัก

๔. กำหนดขั้นตอนการจัดทำแผนยุทธศาสตร์การพัฒนา และแผนพัฒนาสามปีตามระเบียบกระทรวงมหาดไทยว่าด้วยการจัดทำแผนพัฒนาขององค์กรปกครองส่วนท้องถิ่น พ.ศ.๒๕๔๘ ให้สอดคล้องกับยุทธศาสตร์การพัฒนาจังหวัด ยุทธศาสตร์การพัฒนาขององค์กรปกครองส่วนท้องถิ่นในเขตจังหวัด และให้ใช้แผนพัฒนาท้องถิ่นเป็นกรอบในการจัดทำงบประมาณรายจ่ายขององค์กรปกครองส่วนท้องถิ่นตามอำนาจหน้าที่ (สิ่งที่ส่งมาด้วย ๓)

๕. ให้องค์การบริหารส่วนจังหวัด เทศบาล และองค์การบริหารส่วนตำบล จัดทำแผนดำเนินงานและการติดตามประเมินผลแผนพัฒนาตามแนวทางที่กำหนด (สิ่งที่ส่งมาด้วย ๔)

๖. ให้เทศบาล และองค์การบริหารส่วนตำบล พิจารณาคัดเลือกโครงการที่จำเป็นต้องขอรับการสนับสนุนจากองค์การบริหารส่วนจังหวัด ตามกรอบการประสานแผนพัฒนาท้องถิ่นที่คณะกรรมการประสานแผนพัฒนาท้องถิ่นระดับจังหวัดกำหนด และเป็นไปตามระเบียบกระทรวงมหาดไทยว่าด้วยการจัดทำแผนพัฒนาขององค์กรปกครองส่วนท้องถิ่น พ.ศ.๒๕๔๘ ข้อ ๑๐ (๒) โดยจัดทำเป็นบัญชีโครงการเพื่อการประสานแผนพัฒนาขององค์กรปกครองส่วนท้องถิ่น ส่งให้คณะกรรมการประสานแผนฯ ระดับอำเภอ พิจารณาคัดกรองและจัดลำดับความสำคัญของโครงการเพื่อนำเสนอคณะกรรมการประสานแผนฯ ระดับจังหวัด พิจารณาบรรจุไว้ในแผนพัฒนาขององค์การบริหารส่วนจังหวัด ตามอำนาจหน้าที่ต่อไป (สิ่งที่ส่งมาด้วย ๕)

๗. การประกาศใช้แผนพัฒนาท้องถิ่นขององค์กรปกครองส่วนท้องถิ่น ให้แนบรูปแผนที่แสดงเฉพาะบริเวณที่จะดำเนินโครงการตามแผนพัฒนาท้องถิ่นให้ประชาชนทราบด้วย

จึงเรียนมาเพื่อให้องค์กรปกครองส่วนท้องถิ่นถือเป็นแนวทางปฏิบัติ สำหรับอำเภอ แจ้งให้เทศบาลตำบลและองค์การบริหารส่วนตำบลในพื้นที่ถือเป็นแนวทางปฏิบัติต่อไป

ขอแสดงความนับถือ

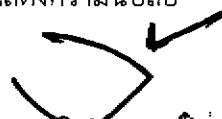

(นายอริชาติ ไชยดีเกษม)

ผู้ว่าราชการจังหวัดแพร่

สำนักงานส่งเสริมการปกครองท้องถิ่นจังหวัด
กลุ่มงานส่งเสริมและพัฒนาท้องถิ่น

โทรศัพท์ ๐-๕๔๕๓-๔๑๑๙, ๐-๕๔๕๓-๔๕๐๔ - ๕ ต่อ ๑๒, ๑๔ โทรสารต่อ ๒๕

102051 #66

ที่ มท ๐๘๑๐.๒/ว ๕๒๕



Stamp: กรมส่งเสริมการค้าระหว่างประเทศ กระทรวงพาณิชย์ 519

กระทรวงมหาดไทย
ถนนอัษฎางค์ กทม. ๑๐๒๐๐

๒๑ กุมภาพันธ์ ๒๕๕๖

เรื่อง แนวทางและหลักเกณฑ์การจัดทำยุทธศาสตร์การพัฒนาขององค์กรปกครองส่วนท้องถิ่นในเขตจังหวัด
เรียน ผู้ว่าราชการจังหวัดทุกจังหวัด

อ้างถึง หนังสือกระทรวงมหาดไทย ด่วนที่สุด ที่ มท ๐๘๑๐.๒/ว ๓๖๖ ลงวันที่ ๘ กุมภาพันธ์ ๒๕๕๕

- สิ่งที่ส่งมาด้วย ๑. ปฏิทินการจัดทำยุทธศาสตร์การพัฒนา จำนวน ๑ ชุด
- ๒. ขั้นตอนและหลักเกณฑ์ในการกำหนดยุทธศาสตร์การพัฒนา จำนวน ๑ ชุด
- ๓. กรอบและขั้นตอนการประสานโครงการพัฒนา จำนวน ๑ ชุด

ตามที่กระทรวงมหาดไทยได้ชักชวนแนวทางการจัดทำและประสานแผนพัฒนาสามปี (พ.ศ. ๒๕๕๖ - ๒๕๕๘) ขององค์กรปกครองส่วนท้องถิ่น โดยคำนึงถึงความสะดวกคล่องของกระบวนการและห้วงเวลาการจัดทำแผนพัฒนาจังหวัดและแผนชุมชน นั้น

ขณะนี้อยู่ในห้วงเวลาของการจัดทำและทบทวนแผนพัฒนาสามปี (พ.ศ. ๒๕๕๗ - ๒๕๕๙) ขององค์กรปกครองส่วนท้องถิ่น ดังนั้น เพื่อให้การจัดทำแผนพัฒนาดังกล่าวมีแนวทางในการพัฒนาที่สอดคล้องกันทั้งจังหวัด สามารถบูรณาการกับแผนพัฒนาจังหวัดและกลุ่มจังหวัดได้อย่างมีประสิทธิภาพ อาศัยอำนาจตามความในข้อ ๕ แห่งระเบียบกระทรวงมหาดไทยว่าด้วยการจัดทำแผนพัฒนาขององค์กรปกครองส่วนท้องถิ่น พ.ศ. ๒๕๕๘ จึงกำหนดแนวทางและหลักเกณฑ์การจัดทำยุทธศาสตร์การพัฒนาขององค์กรปกครองส่วนท้องถิ่นในเขตจังหวัด เพื่อดำเนินการจัดทำแผนพัฒนาสามปี (พ.ศ. ๒๕๕๗ - ๒๕๕๙) ขององค์กรปกครองส่วนท้องถิ่น ดังนี้

๑. ให้คณะกรรมการพัฒนาองค์การบริหารส่วนจังหวัดบูรณาการการจัดทำยุทธศาสตร์การพัฒนาขององค์กรปกครองส่วนท้องถิ่นในเขตจังหวัด โดยการจัดประชุมผู้บริหารองค์กรปกครองส่วนท้องถิ่นทุกแห่งในจังหวัดร่วมกับผู้ว่าราชการจังหวัด หัวหน้าส่วนราชการทุกส่วนในจังหวัด รวมทั้งเชิญผู้แทนจากสำนักพัฒนาเศรษฐกิจและสังคมภาค สำนักงานการตรวจเงินแผ่นดิน (ส่วนภูมิภาค) องค์กรอิสระตามรัฐธรรมนูญ องค์กรภาคประชาชน ภาคธุรกิจเอกชน และภาคส่วนอื่น ๆ ที่เกี่ยวข้องและจำเป็นในการจัดทำยุทธศาสตร์การพัฒนาขององค์กรปกครองส่วนท้องถิ่น (สิ่งที่ส่งมาด้วย ๒)
๒. ให้องค์การบริหารส่วนจังหวัดนำยุทธศาสตร์การพัฒนาขององค์กรปกครองส่วนท้องถิ่นในเขตจังหวัดไปจัดทำเป็นยุทธศาสตร์การพัฒนาขององค์การบริหารส่วนจังหวัด และให้องค์กรปกครองส่วนท้องถิ่นนำยุทธศาสตร์การพัฒนาขององค์กรปกครองส่วนท้องถิ่นในเขตจังหวัดไปเป็นกรอบในการจัดทำยุทธศาสตร์การพัฒนาท้องถิ่นของตน

/จ. ให้องค์การ ...

๓. ให้องค์การบริหารส่วนจังหวัดบูรณาการแผนยุทธศาสตร์การพัฒนาท้องถิ่น แผนพัฒนาท้องถิ่น และประสานโครงการพัฒนาขององค์กรปกครองส่วนท้องถิ่นในเขตจังหวัด โดยให้คณะกรรมการประสานแผนพัฒนาท้องถิ่นระดับจังหวัดกำหนดกรอบในการประสานโครงการพัฒนาให้ชัดเจน (สิ่งที่ส่งมาด้วย ๓)

จึงเรียนมาเพื่อแจ้งองค์กรปกครองส่วนท้องถิ่นถือเป็นแนวทางปฏิบัติต่อไป

ขอแสดงความนับถือ



(นายวิบูลย์ สงวนพงศ์)

ปลัดกระทรวงมหาดไทย

กรมส่งเสริมการปกครองท้องถิ่น

สำนักพัฒนาและส่งเสริมการบริหารงานท้องถิ่น

ส่วนแผนพัฒนาท้องถิ่น

โทร. ๐ ๒๒๔๑ ๙๐๐๐ ต่อ ๒๑๒๒-๔ โทรสาร ๐ ๒๒๔๓ ๒๒๓๐

กรอบ และขั้นตอนการประสานโครงการพัฒนา ขององค์กรปกครองส่วนท้องถิ่น

กรอบการประสานโครงการพัฒนา

คณะกรรมการประสานแผนพัฒนาท้องถิ่นระดับจังหวัดอาจกำหนด กรอบการประสานโครงการพัฒนา ที่มาจากการบูรณาการร่วมกันระหว่างองค์กรปกครองส่วนท้องถิ่น และโครงการพัฒนาระหว่างองค์กรปกครองส่วนท้องถิ่นกับองค์การบริหารส่วนจังหวัด ส่วนราชการหรือภาคธุรกิจเอกชน ดังนี้

๑. โครงการพัฒนาที่ประชาชนในเขตองค์กรปกครองส่วนท้องถิ่นตั้งแต่ ๒ แห่งขึ้นไปได้ประโยชน์ และได้
ทำความตกลงกันได้

หมายถึงโครงการพัฒนาที่องค์กรปกครองส่วนท้องถิ่นตั้งแต่ ๒ แห่งขึ้นไปจะต้องดำเนินการร่วมกันเพื่อแก้ไขปัญหาหรือตอบสนองความต้องการของประชาชนในเขตองค์กรปกครองส่วนท้องถิ่นหรือเพื่อให้บรรลุเป้าหมายในการพัฒนาในภาพรวมของจังหวัด

๒. ขนาดของโครงการและงบประมาณในการดำเนินโครงการพัฒนา

หมายถึงโครงการพัฒนาที่มีขนาดของโครงการใหญ่ ใช้งบประมาณจำนวนมากและองค์กรปกครองส่วนท้องถิ่นไม่สามารถดำเนินการได้ โดยโครงการดังกล่าวอาจส่งผลในภาพรวมของการพัฒนาในระดับจังหวัดก็ได้

๓. ความซับซ้อนของโครงการ ที่ต้องใช้ความชำนาญเป็นพิเศษ

หมายถึง โครงการพัฒนาที่ต้องใช้เทคนิคในการดำเนินการตามโครงการค่อนข้างสูง หรือเป็นโครงการพัฒนาที่ต้องใช้ผู้เชี่ยวชาญเฉพาะด้านในการกำกับดูแลหรือเป็นที่ปรึกษาในการดำเนินโครงการถึงจะบรรลุผลตามเป้าหมายของโครงการ

๔. โครงการที่กระทบต่อทรัพยากรธรรมชาติ สภาพแวดล้อมและสภาพภูมิสังคม

หมายถึง โครงการพัฒนาที่ดำเนินการแล้วอาจส่งผลกระทบต่อทรัพยากรธรรมชาติ และสภาพแวดล้อม ทำให้สภาพแวดล้อมเปลี่ยนแปลง หรืออาจส่งผลกระทบต่อสภาพภูมิสังคม วัฒนธรรม จารีตประเพณี สภาพความเป็นอยู่ตามปกติของประชาชนในวงกว้างเกินพื้นที่ความรับผิดชอบขององค์กรปกครองส่วนท้องถิ่น

๕. การป้องกันและบรรเทาสาธารณภัยในภาพรวมของจังหวัด

หมายถึง การป้องกันบรรเทาสาธารณภัยที่เกิดในวงกว้าง เช่นอุทกภัย วาตภัย ธรณีพิบัติ ไฟป่า ที่องค์กรปกครองส่วนท้องถิ่นจะต้องร่วมมือป้องกันภัยดังกล่าว หรือภัยอันเกิดจากการกระทำของมนุษย์ต่อชีวิตและทรัพย์สิน การก่อความไม่สงบ การทำลายทรัพยากรธรรมชาติ และสิ่งแวดล้อม การตัดไม้ทำลายป่า หรือภัยอันเกิดจากยาเสพติด เป็นต้น

๖. อำนาจหน้าที่ของส่วนราชการหรืออำนาจหน้าที่ขององค์กรปกครองส่วนท้องถิ่น

หมายถึงการดำเนินการตามอำนาจหน้าที่ของส่วนราชการ หรือองค์กรปกครองส่วนท้องถิ่นตามกฎหมายกำหนด

๗. องค์ประกอบอื่นๆของสภาพพื้นที่ ตามความจำเป็น

หมายถึง ความแตกต่างในสภาพภูมิประเทศ ภูมิอากาศ สภาพแวดล้อมทางกายภาพและชีวภาพ ที่ส่งผลให้การดำเนินโครงการพัฒนาต้องปรับเปลี่ยนไปตามสภาพดังกล่าวตามความจำเป็น

ขั้นตอนการประสานแผนพัฒนาท้องถิ่น

ระเบียบกระทรวงมหาดไทย ว่าด้วยกรจัดทำแผนพัฒนาขององค์กรปกครองส่วนท้องถิ่น พ.ศ. ๒๕๔๘ กำหนดให้องค์กรปกครองส่วนท้องถิ่นจะต้องดำเนินการจัดทำแผนพัฒนา ๓ ปีให้แล้วเสร็จภายในเดือนมิถุนายน ของทุกปีเพื่อใช้เป็นเครื่องมือในการบริหารของผู้บริหารท้องถิ่น โดยในกระบวนการจัดทำแผนพัฒนาท้องถิ่น จะทำให้ได้มาซึ่งโครงการพัฒนาที่องค์กรปกครองส่วนท้องถิ่นจำเป็นต้องดำเนินการ ซึ่งในบางโครงการ องค์กรปกครองส่วนท้องถิ่นไม่สามารถดำเนินการเองได้ จึงมีความจำเป็นที่จะต้องประสานโครงการพัฒนา แต่ทั้งนี้ต้องเป็นไปตามกรอบที่กำหนดโดยมีขั้นตอนการดำเนินการดังนี้

(๑) คณะกรรมการพัฒนาท้องถิ่นพิจารณาเห็นชอบโครงการพัฒนาขององค์กรปกครองส่วนท้องถิ่นที่จะต้องประสานโครงการพัฒนากับองค์การบริหารส่วนจังหวัดให้ผู้บริหารท้องถิ่นพิจารณา

(๒) ผู้บริหารองค์กรปกครองส่วนท้องถิ่นเสนอโครงการพัฒนาขององค์กรปกครองส่วนท้องถิ่นตามกรอบการประสานโครงการพัฒนาให้คณะกรรมการประสานแผนพัฒนาท้องถิ่นระดับอำเภอพิจารณาและจัดลำดับความสำคัญ เพื่อจัดทำบัญชีโครงการพัฒนาขององค์กรปกครองส่วนท้องถิ่นในเขตอำเภอส่งให้คณะกรรมการประสานแผนพัฒนาท้องถิ่นระดับจังหวัด

(๓) คณะกรรมการประสานแผนพัฒนาท้องถิ่นระดับจังหวัดตรวจสอบรายละเอียดและความซ้ำซ้อนของโครงการพัฒนาท้องถิ่น เพื่อพิจารณาและจัดลำดับความสำคัญพร้อมจัดทำบัญชีโครงการเสนอคณะกรรมการพัฒนาองค์การบริหารส่วนจังหวัด นำมาพิจารณาบรรจุไว้ในแผนพัฒนาขององค์การบริหารส่วนจังหวัดตามอำนาจหน้าที่และสถานะทางการเงินการคลัง

(๔) โครงการพัฒนาขององค์กรปกครองส่วนท้องถิ่นที่องค์การบริหารส่วนจังหวัดไม่สามารถดำเนินการได้เอง โครงการพัฒนาที่ต้องดำเนินการร่วมกันระหว่างองค์กรปกครองส่วนท้องถิ่นกับส่วนราชการในเขตจังหวัด โครงการพัฒนาตามกรอบการประสานโครงการฯ ที่คณะกรรมการประสานแผนพัฒนาท้องถิ่นระดับจังหวัดกำหนด หรือโครงการพัฒนาที่นอกเหนือจากอำนาจหน้าที่ขององค์การบริหารส่วนจังหวัด คณะกรรมการประสานแผนพัฒนาท้องถิ่นระดับจังหวัดอาจเสนอไปยังคณะกรรมการบริหารงานจังหวัดแบบบูรณาการ (ก.บ.จ.) เพื่อตรวจสอบความซ้ำซ้อนของโครงการและพิจารณาบรรจุไว้ในแผนพัฒนาจังหวัดหรือแผนปฏิบัติราชการประจำปีของจังหวัด

ยุทธศาสตร์การพัฒนาพื้นที่

สรุปกรอบยุทธศาสตร์การพัฒนาภาค :
สำนักงานคณะกรรมการพัฒนาการเศรษฐกิจและสังคมแห่งชาติ

สรุปสาระสำคัญ

กรอบยุทธศาสตร์การพัฒนาภาค

ตามพระราชบัญญัติระเบียบบริหารราชการแผ่นดิน (ฉบับที่ ๗) พ.ศ. ๒๕๕๐ มาตรา ๕๓/๑ และ มาตรา ๕๓/๒ บัญญัติให้จังหวัดและกลุ่มจังหวัดทำแผนพัฒนาจังหวัดและแผนพัฒนากลุ่มจังหวัดให้สอดคล้องกับแนวทางการพัฒนาเศรษฐกิจและสังคมแห่งชาติและตอบสนองความต้องการของประชาชนในท้องถิ่น สำนักงานคณะกรรมการพัฒนาการเศรษฐกิจและสังคมแห่งชาติ (สศช.) จึงได้จัดทำกรอบยุทธศาสตร์การพัฒนาภาคที่ยึดกระบวนการมีส่วนร่วมของทุกภาคส่วนจากทุกจังหวัดทั้ง ๔ ภูมิภาคขึ้น เพื่อสนับสนุนจังหวัดและกลุ่มจังหวัดให้สามารถใช้เป็นกรอบแนวทางในการจัดทำแผนพัฒนาจังหวัดและแผนพัฒนากลุ่มจังหวัด

๑. แนวคิดและหลักการ

๑.๑ ยึดแนวคิดการพัฒนาตาม “ปรัชญาของเศรษฐกิจพอเพียง” ให้เกิดการพัฒนาที่สมดุล เป็นธรรมและมีภูมิคุ้มกันต่อผลกระทบจากกระแสการเปลี่ยนแปลงทั้งจากภายนอกและภายในประเทศ ควบคู่กับแนวคิด “การพัฒนาแบบองค์รวม” ที่ยึดคน ผลประโยชน์ของประชาชน ภูมิสังคม ยุทธศาสตร์พระราชทาน เข้าใจ เข้าถึง และพัฒนา ยึดหลักการมีส่วนร่วมของทุกภาคภาคีการพัฒนา และหลักธรรมาภิบาล เพื่อให้สังคม สมานฉันท์ และอยู่เย็นเป็นสุขร่วมกัน

๑.๒ หลักการมุ่งสร้างความเชื่อมโยงกับแผนระดับชาติต่าง ๆ นโยบายรัฐบาล แผนการบริหาร ราชการแผ่นดิน เพื่อสร้างโอกาสทางการพัฒนาสอดคล้องกับภูมิสังคมของพื้นที่ โดย

(๑) กำหนดรูปแบบการพัฒนาเชิงพื้นที่ของประเทศ และภาครวมถึงชุมชน

(๒) กำหนดบทบาทและยุทธศาสตร์การพัฒนาภาคให้สอดคล้องกับศักยภาพและโอกาสของพื้นที่

๒. ทิศทางการพัฒนาเชิงพื้นที่

ภายใต้กระแสโลกาภิวัตน์ที่มีการเปลี่ยนแปลงตลอดเวลา สภาพแวดล้อมภายนอกเป็นปัจจัยสำคัญต่อการพัฒนาประเทศเป็นผลให้จำเป็นต้องเตรียมการรองรับการเปลี่ยนแปลงดังกล่าวให้เหมาะสม การพัฒนาที่สมดุล ดังนั้นจึงกำหนดทิศทางการพัฒนาพื้นที่ของประเทศ ดังนี้

๒.๑ พัฒนาพื้นที่ในภูมิภาคต่าง ๆ ของประเทศให้เชื่อมโยงกับภูมิภาคเอเชียตะวันออกเฉียงใต้ เพื่อเป็นฐานการพัฒนาด้านอุตสาหกรรม การเกษตรและการแปรรูปการเกษตร และการท่องเที่ยวของภูมิภาค โดยเฉพาะ

๒.๑.๑ พัฒนาพื้นที่เชื่อมโยงทางเศรษฐกิจตามแนวตะวันออก-ตะวันตก (East West Economic Corridor) เช่น พื้นที่เขตเศรษฐกิจแม่สอด-สุโขทัย-พิษณุโลก-ขอนแก่น-มุกดาหาร แนวสะพานเศรษฐกิจพื้นที่อรัญประเทศ-สระแก้ว-ปราจีนบุรี พื้นที่เศรษฐกิจระนอง-ชุมพร-บางสะพาน แนวสะพานเศรษฐกิจพังงา-กระบี่-สุราษฎร์ธานี-นครศรีธรรมราช และแนวสะพานเศรษฐกิจสตูล-สงขลา

๒.๑.๒ พัฒนาพื้นที่เชื่อมโยงทางเศรษฐกิจตามแนวเหนือ-ใต้ (North South Economic Corridor) ได้แก่ แนวเศรษฐกิจเชียงใหม่-เชียงราย-พิษณุโลก-นครสวรรค์-จังหวัดปริมณฑล แนวเศรษฐกิจ

หนองคาย-อุดรธานี-ขอนแก่น-นครราชสีมา-จังหวัดปริมณฑล พื้นที่แหลมฉบัง-ชลบุรี-ฉะเชิงเทรา-สระแก้ว-บุรีรัมย์-มุกดาหาร

๒.๒ พัฒนาบริการพื้นฐานของชุมชนเพื่อรองรับการพัฒนาเศรษฐกิจเชื่อมโยงระหว่างประเทศ โดยเน้นพื้นที่ชุมชนตามแนวเขตเศรษฐกิจเหนือ-ใต้ และตะวันออก-ตะวันตก โดยเฉพาะชุมชนเศรษฐกิจชายแดน

๒.๓ พัฒนาระบบโลจิสติกส์และโครงข่ายคมนาคมขนส่งเพื่อสนับสนุนการเพิ่มขีดความสามารถในการแข่งขันเชิงพื้นที่ เช่น การพัฒนาระบบรถราง เพิ่มประสิทธิภาพการขนส่งทางน้ำ และเพิ่มประสิทธิภาพการเชื่อมโยงโครงข่ายการคมนาคมบริเวณจุดตัด เช่น พิษณุโลก และขอนแก่น

๒.๔ สร้างความมั่นคงของฐานทรัพยากรธรรมชาติและสิ่งแวดล้อม เพื่อรักษาสมดุลของระบบนิเวศให้ยั่งยืน ได้แก่ พัฒนาแหล่งน้ำให้เพียงพอต่อการเกษตร พัฒนาสิ่งแวดล้อมเมืองและแหล่งอุตสาหกรรม และการจัดให้มีการจัดการใช้ประโยชน์ที่ดินอย่างมีประสิทธิภาพ

๓. ยุทธศาสตร์การพัฒนาภาคเหนือ

๓.๑ ยุทธศาสตร์การพัฒนา

(๑) ปรับโครงสร้างการผลิตสู่การพึ่งตนเองตามแนวปรัชญาเศรษฐกิจพอเพียง และปรับระบบการผลิตที่สร้างมูลค่าเพิ่มอย่างสมดุล เพื่อคงความเป็นฐานเศรษฐกิจอย่างยั่งยืน เช่น การพัฒนาประสิทธิภาพการผลิตและสร้างมูลค่าเพิ่มให้ผลิตภัณฑ์การเกษตร

(๒) ยกระดับการค้าและบริการให้ได้มาตรฐาน ท้นต่อการเปลี่ยนแปลงของกระแสตลาด เน้นการพัฒนาบุคลากร โครงสร้างพื้นฐาน และสิ่งอำนวยความสะดวกต่างๆ เช่น ระบบโลจิสติกส์เพื่อสนับสนุนการค้า การพัฒนาแหล่งท่องเที่ยว

(๓) พัฒนาเมืองศูนย์กลางความเจริญและเมืองชายแดนเพื่อรองรับการเชื่อมโยงในระดับนานาชาติ

(๔) พัฒนาคมนาคมและสังคมให้พร้อมรับการเปลี่ยนแปลง มีความมั่นคงและอยู่เย็นเป็นสุขร่วมกัน เช่น ด้านสุขภาพ ด้านการศึกษา แรงงาน ฯลฯ

(๕) พัฒนาศักยภาพของสถาบันครอบครัวและชุมชนให้มีความเข้มแข็งในการพัฒนาที่นำไปสู่การพึ่งตนเอง มีภูมิคุ้มกันตามหลักปรัชญาเศรษฐกิจพอเพียง

(๖) บริหารจัดการทรัพยากรธรรมชาติและสิ่งแวดล้อมอย่างยั่งยืน เน้นการอนุรักษ์ฟื้นฟูและใช้ประโยชน์อย่างสมดุล และเตรียมการป้องกันและรับมือภัยธรรมชาติ

๓.๒ ทิศทางการพัฒนากลุ่มจังหวัดและจังหวัด ให้มีความเชื่อมโยงกับแผนการบริหารราชการแผ่นดิน พ.ศ. ๒๕๕๑ - ๒๕๕๔ และแผนพัฒนาฉบับที่ ๑๐ รวมทั้งแผนพัฒนาด้านต่างๆ ดังนี้

(๑) กลุ่มจังหวัดภาคเหนือตอนบน ๑ ประกอบด้วย เชียงใหม่ ลำพูน ลำปาง และแม่ฮ่องสอน มีทิศทางการพัฒนาด้านการฟื้นฟูทรัพยากรธรรมชาติ พัฒนาบริการพื้นฐานของเมืองและสิ่งแวดล้อม พัฒนาโครงข่ายคมนาคม และสร้างมูลค่าเพิ่มทางภาคการผลิตและบริการบนพื้นฐานของความรู้และวัฒนธรรมภูมิปัญญา

(๒) กลุ่มจังหวัดภาคเหนือตอนบน ๒ ประกอบด้วย เชียงราย พะเยา แพร่ และน่าน มุ่งพัฒนาเชียงรายให้เป็นประตูการค้า การลงทุน พัฒนาการเกษตรอินทรีย์ พัฒนาการท่องเที่ยวชายแดนและการท่องเที่ยว อนุรักษ์และสืบสานวัฒนธรรมล้านนาและภูมิปัญญาท้องถิ่น และเร่งฟื้นฟูทรัพยากรธรรมชาติ

(๓) กลุ่มจังหวัดภาคเหนือตอนล่าง ๑ ประกอบด้วย สุโขทัย ตาก เพชรบูรณ์ อุตรดิตถ์ และพิษณุโลก เน้นการสนับสนุนให้เกิดความมั่นคงด้านทรัพยากรธรรมชาติป่าไม้และน้ำ สร้างมูลค่าเพิ่ม การท่องเที่ยวเชิงประวัติศาสตร์และศาสนา การพัฒนาให้เป็นศูนย์กลางการค้า บริการ การขนส่งและการกระจายสินค้า

(๔) กลุ่มจังหวัดภาคเหนือตอนล่าง ๒ ประกอบด้วย กำแพงเพชร นครสวรรค์ พิจิตร และอุทัยธานี เน้นพัฒนาข้าวและผลิตภัณฑ์แปรรูปการเกษตรอย่างครบวงจร พัฒนาอุตสาหกรรมพลังงานทดแทนจากผลผลิตและวัสดุทางการเกษตร พัฒนาให้เป็นศูนย์กลางการกระจายสินค้า พัฒนาแหล่งท่องเที่ยวที่มีความโดดเด่น และการอนุรักษ์ทรัพยากรธรรมชาติและสิ่งแวดล้อม

๓.๓ โครงการสำคัญ (Flagship Project)

- (๑) โครงการพัฒนามูลค่าเพิ่มให้กับเกษตรกรผู้ผลิตสินค้าเกษตรอินทรีย์
- (๒) โครงการยกระดับสินค้าหัตถกรรมและการท่องเที่ยวล้านนาสู่สากล
- (๓) โครงการพัฒนาเมืองเชียงใหม่-ลำพูน รองรับการเป็นศูนย์กลางความเจริญที่เชื่อมโยงกับนานาชาติและอนุภูมิภาคลุ่มน้ำโขงตอนบน
- (๔) โครงการสืบสานพัฒนาองค์ความรู้ภูมิปัญญาและศิลปวัฒนธรรมล้านนา
- (๕) โครงการพัฒนาประสิทธิภาพการบริหารจัดการน้ำในระดับชุมชน
- (๖) โครงการเพิ่มสมรรถนะการบริหารจัดการน้ำต้นทุน

๔. ยุทธศาสตร์การพัฒนาภาคตะวันออกเฉียงเหนือ

๔.๑ ยุทธศาสตร์การพัฒนา

(๑) เพิ่มศักยภาพการแข่งขันด้านเศรษฐกิจ โดยการยกมาตรฐานและประสิทธิภาพการผลิต การเกษตร การพัฒนาศักยภาพการประกอบการด้านอุตสาหกรรม อุตสาหกรรมบริการและการท่องเที่ยว การตั้งองค์การร่วมภาครัฐและเอกชนระดับพื้นที่เพื่อส่งเสริมอำนวยความสะดวกด้านการค้า การลงทุน และส่งเสริมความร่วมมือทางเศรษฐกิจกับประเทศเพื่อนบ้าน

(๒) สร้างคนให้มีคุณภาพ เพื่อพัฒนาคนให้มีสุขภาพดีทั้งร่างกาย จิตใจ และสติปัญญา รอบรู้ เท่าทันการเปลี่ยนแปลงสามารถดำรงชีพได้อย่างมีคุณภาพ

(๓) สร้างสังคมและเศรษฐกิจฐานรากให้เข้มแข็ง เพื่อสร้างความมั่นคงด้านอาหารแก้ไขปัญหาความยากจน หนี้สิน และการออมของครัวเรือน มีสัมมาอาชีพที่มั่นคง สามารถพึ่งพาตนเองและดูแลครอบครัวได้อย่างอบอุ่น

(๔) พื้นฟูทรัพยากรธรรมชาติและสิ่งแวดล้อมให้สมบูรณ์ โดยเร่งอนุรักษ์และฟื้นฟูพื้นที่ป่าไม้ให้ได้ ๑๕.๙ ล้านไร่ หรือร้อยละ ๒๕ ของพื้นที่ภาค ป้องกันการรุกพื้นที่ชุ่มน้ำ พัฒนาแหล่งน้ำและระบบชลประทาน ฟื้นฟูดิน ยับยั้งการแพร่กระจายดินเค็ม และเพิ่มประสิทธิภาพการจัดการโดยส่งเสริมทำเกษตรอินทรีย์

๔.๒ ทิศทางการพัฒนากลุ่มจังหวัดและจังหวัด

(๑) กลุ่มภาคตะวันออกเฉียงเหนือตอนบน ๑ ประกอบด้วยอุตรธานี หนองคาย หนองบัวลำภู และเลย) เน้นการฟื้นฟูระบบนิเวศน์เพื่อรักษาสมดุลธรรมชาติ การปรับโครงสร้างการผลิตด้านการเกษตร การส่งเสริมการค้า การลงทุนและการท่องเที่ยวเชื่อมโยงกับประเทศเพื่อนบ้าน

(๒) กลุ่มภาคตะวันออกเฉียงเหนือตอนบน ๒ ประกอบด้วย สกลนคร นครพนม และมุกดาหาร เน้นให้ความสำคัญกับความร่วมมือทางเศรษฐกิจกับประเทศเพื่อนบ้าน เพิ่มประสิทธิภาพการผลิตสินค้าการเกษตร ส่งเสริมพื้นที่ชลประทาน การทำปศุสัตว์โดยเฉพาะโคเนื้อ

(๓) กลุ่มภาคตะวันออกเฉียงเหนือตอนกลาง ประกอบด้วย ขอนแก่น กาฬสินธุ์ มหาสารคาม และร้อยเอ็ด เน้นการพัฒนาโครงสร้างพื้นฐานของเมืองรองรับการเป็นศูนย์กลางการค้าบริการ และการลงทุนของภาค การใช้ประโยชน์พื้นที่ชลประทานให้เกิดประโยชน์สูงสุด การทำการเกษตรก้าวหน้า การเตรียมการรองรับอุตสาหกรรมพลังงานทดแทน (Ethanol) ควบคู่กับการเพิ่มประสิทธิภาพการผลิต

(๔) กลุ่มภาคตะวันออกเฉียงเหนือตอนล่าง ๑ ประกอบด้วย นครราชสีมา ชัยภูมิ บุรีรัมย์ สุรินทร์ มุ่งเน้นการพัฒนาาระบบชลประทานให้เต็มศักยภาพการเตรียมการรองรับอุตสาหกรรมพลังงาน ทดแทน (Ethanol) พัฒนาการท่องเที่ยวทั้งการท่องเที่ยวเชิงนิเวศน์และอารยธรรมขอมด้วยการสร้างคุณค่าเพิ่ม และพัฒนาเส้นทาง

(๕) กลุ่มภาคตะวันออกเฉียงเหนือตอนล่าง ๒ ประกอบด้วย อุบลราชธานี ศรีสะเกษ ยโสธร และอำนาจเจริญ มุ่งเน้นการพัฒนาแหล่งน้ำ และระบบบริหารจัดการเพื่อแก้ไขปัญหาน้ำท่วมและ ขาดแคลนน้ำ การสร้างงานและรายได้จากการท่องเที่ยวให้มากขึ้น

๔.๓ โครงการที่สำคัญ (Flagship Project)

- (๑) โครงการผลิตข้าวหอมมะลิอินทรีย์ในทุ่งกุลาร้องไห้เพื่อการส่งออก
- (๒) โครงการพัฒนาเมืองมุกดาหารเป็นประตูสู่อินโดจีน
- (๓) โครงการพัฒนาเส้นทางท่องเที่ยวอารยธรรมขอม
- (๔) โครงการจัดการผลิตเอทานอลในภาคอีสาน
- (๕) โครงการยกมาตรฐานการเรียนการสอนด้วยระบบศึกษาทางไกล
- (๖) โครงการเกษตรยั่งยืนเพื่อชุมชนเข้มแข็ง
- (๗) โครงการฟื้นฟูลุ่มน้ำชีตอนบนและลุ่มน้ำมูลตอนบนแบบบูรณาการเพื่อการผลิตที่ยั่งยืน

๕. ยุทธศาสตร์การพัฒนาภาคกลาง

๕.๑ ยุทธศาสตร์การพัฒนา

(๑) พัฒนารฐานเศรษฐกิจหลักของประเทศให้มีการพัฒนาอย่างต่อเนื่อง เพื่อรักษา เสถียรภาพการพัฒนาอุตสาหกรรม เกษตร การบริการ การลงทุนให้มีความมั่นคงและเพื่อเพิ่มขีดความสามารถ ในการแข่งขันของประเทศ เช่น ส่งเสริมการพัฒนาพื้นที่นิคมอุตสาหกรรม ส่งเสริมอุตสาหกรรมขนาดกลางและ ขนาดย่อม พัฒนาการเกษตร พื้นฟูการบริหารจัดการแหล่งท่องเที่ยว พัฒนาประสิทธิภาพ โลจิสติกส์

(๒) พัฒนาศักยภาพคน ครอบครั้ว ชุมชนและสังคมให้มีคุณภาพ มีธรรมาภิบาล เพื่อพร้อมรับการเปลี่ยนแปลงเศรษฐกิจโลก ควบคู่กับการยกระดับคุณภาพชีวิตของประชาชนให้ดีขึ้น เช่น ส่งเสริมการเรียนการสอนนอกระบบ การอาชีวศึกษา ส่งเสริมการวิจัยและพัฒนาโดยเฉพาะด้านวิทยาศาสตร์ และเทคโนโลยี ส่งเสริมบทบาทของครอบครัว ชุมชน และภาคประชาสังคมในการสร้างวัฒนธรรมในการดูแลสุขภาพ

(๓) อนุรักษ์ ป่าไม้ และพัฒนาทรัพยากรธรรมชาติและสิ่งแวดล้อมให้มีความสมดุล ต่อระบบนิเวศเพื่อสนับสนุนการพัฒนารฐานเศรษฐกิจหลักของประเทศ โดยเร่งแก้ไขปัญหการกัดเซาะชายฝั่งทะเล ป้องกันปัญหาสิ่งแวดล้อม พื้นฟูคุณภาพน้ำแม่น้ำเจ้าพระยา ส่งเสริมการมีส่วนร่วมของภาคีการพัฒนาอนุรักษ์ และรักษาทรัพยากรธรรมชาติและสิ่งแวดล้อม

(๔) เสริมสร้างศักยภาพการพัฒนาเมืองและพื้นที่ชายแดนตามแนวเศรษฐกิจกับประเทศ เพื่อนบ้านทั้งแนวเหนือ-ใต้ และแนวตะวันออก-ตะวันตก เพื่อเป็นประตูการค้าเชื่อมโยงประเทศเพื่อนบ้านและ นานาชาติ

(๕) บริหารจัดการพัฒนาพื้นที่เมืองและชนบทอย่างมีส่วนร่วมและเกื้อกูลกัน เพื่อให้มีการจัดระเบียบรูปแบบการพัฒนาเมืองและชุมชนได้สอดคล้องกับการพัฒนาโครงสร้างพื้นฐานและความต้องการของชุมชน

๕.๒ ทิศทางการพัฒนากลุ่มจังหวัด

(๑) กลุ่มจังหวัดภาคกลางตอนบน ๑ ประกอบด้วย นนทบุรี ปทุมธานี พระนครศรีอยุธยา และสระบุรี เน้นการพัฒนาเป็นผู้นำในภูมิภาคด้านอุตสาหกรรมสะอาด ส่งเสริมการรวมกลุ่มอุตสาหกรรมในการพัฒนาเทคโนโลยีเครื่องจักร ส่งเสริมการวิจัยและพัฒนาการออกแบบผลิตภัณฑ์และคุณภาพวัตถุดิบ สร้างมูลค่าเพิ่มของห่วงโซ่การผลิตในกลุ่มอุตสาหกรรม และพัฒนา อนุรักษ์แหล่งท่องเที่ยวเพื่อให้เป็นแหล่งท่องเที่ยวทางมรดกโลก

(๒) กลุ่มจังหวัดภาคกลางตอนบน ๒ ประกอบด้วย ชัยนาท ลพบุรี สิงห์บุรี และอ่างทอง เน้นการรักษาความมั่นคงทางอาหารโดยการดูแลรักษาฐานทรัพยากรเกษตรที่สำคัญ การสร้างมูลค่าเพิ่มผลิตภัณฑ์หลักในพื้นที่ ส่งเสริมการใช้ประโยชน์วัสดุเหลือใช้ทางการเกษตรและอุตสาหกรรม พัฒนาการผลิตอาหารส่งออกประเภทธัญพืช พืชไร่ และปศุสัตว์ พัฒนาแหล่งท่องเที่ยวเชิงอนุรักษ์และผลิตภัณฑ์จากภูมิปัญญาท้องถิ่น และพัฒนาเส้นทางขนส่งตลอดลำน้ำ

(๓) กลุ่มจังหวัดภาคกลางตอนล่าง กลุ่ม ๑ ประกอบด้วย นครปฐม ราชบุรี กาญจนบุรี และสุพรรณบุรี เน้นพัฒนาการผลิตและส่งออกสินค้าเกษตรอุตสาหกรรมด้วยระบบการผลิตที่ปลอดภัยต่อสิ่งแวดล้อม จัดตั้งศูนย์เครือข่ายการศึกษาชั้นอุดมศึกษาและสนับสนุนสถาบันการศึกษา ส่งเสริมการท่องเที่ยวเชิงนิเวศ และส่งเสริมการจัดตั้งศูนย์อุตสาหกรรมบริเวณชายแดน

(๔) กลุ่มจังหวัดภาคกลางตอนล่าง กลุ่ม ๒ ประกอบด้วย เพชรบุรี ประจวบคีรีขันธ์ สมุทรสาคร และสมุทรสงคราม เน้นสนับสนุนการศึกษาวิจัย การจัดตั้งศูนย์ประมงครบวงจรและอุตสาหกรรมต่อเนื่อง ส่งเสริมงานวิจัยพัฒนาการแปรรูปผลผลิตทางการเกษตรและสัตว์น้ำ สนับสนุนการขยายการก่อสร้างท่าเรือน้ำลึกที่จังหวัดประจวบคีรีขันธ์ และพัฒนาเครือข่ายการท่องเที่ยวเชื่อมโยงสหภาพพม่าและฝั่งอ่าวไทย ตะวันออก-ตะวันตก

(๕) กลุ่มจังหวัดภาคกลางตอนกลาง ประกอบด้วย สมุทรปราการ ฉะเชิงเทรา นครนายก ปราจีนบุรี และสระแก้ว เน้นการสร้างมูลค่าการผลิตให้สูงขึ้น การป้องกันการขยายตัวของพื้นที่ชุมชนและอุตสาหกรรมเพื่อไม่ให้บุกรุกพื้นที่เกษตรที่อุดมสมบูรณ์ เพิ่มประสิทธิภาพและมาตรฐานด้านความปลอดภัยของสินค้าเกษตร ยกย่องคุณภาพผลิตภัณฑ์ของกลุ่มอุตสาหกรรมสู่สากล ขยายเครือข่ายอุตสาหกรรมขนาดกลางและขนาดย่อม ส่งเสริมการวิจัยและพัฒนา รวมทั้งการออกแบบนวัตกรรม เพิ่มประสิทธิภาพระบบโลจิสติกส์ให้สมบูรณ์ยิ่งขึ้น

(๖) กลุ่มจังหวัดภาคตะวันออกประกอบด้วย ชลบุรี ระยอง ตราด และจันทบุรี มุ่งเน้นการเร่งแก้ไขปัญหาการขาดแคลนน้ำจากภาวะฝนแล้งให้เพียงพอต่อการอุปโภค บริโภค และอุตสาหกรรมในพื้นที่จังหวัดชลบุรี-ระยอง บริหารจัดการด้านการผลิต การแปรรูป และระบบการกระจายสินค้าและการตลาด ส่งเสริมการประมงแบบเพาะเลี้ยงชายฝั่งในจังหวัดจันทบุรีและตราดพร้อมพื้นที่อนุรักษ์ทรัพยากรธรรมชาติชายฝั่งทะเล สนับสนุนอุตสาหกรรมอัญมณี จัดระเบียบแหล่งท่องเที่ยว สนับสนุนการค้าการลงทุนกับประเทศเพื่อนบ้าน เร่งรัดปรับปรุงและขยายระบบโครงข่ายการคมนาคมขนส่งให้สมบูรณ์ยิ่งขึ้น และพัฒนาความรู้และทักษะฝีมือแรงงานให้สอดคล้องกับความต้องการของตลาด

๕.๓ โครงการที่สำคัญ (Flagship Project)

(๑) โครงการพัฒนาจังหวัดสมุทรสาครให้เป็นศูนย์กลางการประมงและอุตสาหกรรมต่อเนื่อง

- (๒) โครงการจัดทำแผนแม่บทเพื่อบริหารจัดการพื้นที่เมืองจังหวัดพระนครศรีอยุธยา
- (๓) โครงการป้องกันและแก้ไขปัญหาคาการกัดเซาะชายฝั่งทะเลอ่าวไทย
- (๔) โครงการผลิตกำลังคนด้านอาชีพศึกษาเพื่อตอบสนองต่อภาคการผลิตและบริการ

๖. ยุทธศาสตร์การพัฒนากาได้

๖.๑ ยุทธศาสตร์การพัฒนา

(๑) การเสริมสร้างความเข้มแข็งภาคการผลิตหลักให้เจริญเติบโตได้อย่างต่อเนื่องและยั่งยืน โดยพัฒนาการเกษตรและอุตสาหกรรมแปรรูป พัฒนาประสิทธิภาพและผลิตภาพการผลิตสินค้าอาหาร พัฒนาการท่องเที่ยว

(๒) ขยายฐานเศรษฐกิจเพื่อเพิ่มความหลากหลายของแหล่งสร้างรายได้และการจ้างงานให้แก่ ภาคโดยพัฒนาความร่วมมือกับประเทศเพื่อนบ้านภายใต้กรอบโครงการ JDS และกรอบโครงการ IMT-GT พัฒนาการรับกาขยายการลงทุนอุตสาหกรรมที่มีศักยภาพของประเทศ และพัฒนาการคมนาคมขนส่งทางทะเล

(๓) พัฒนาการคนและสังคมให้มีคุณภาพและมีภูมิคุ้มกันที่ดีเพื่อเสริมสมรรถนะการพัฒนา โดยการพัฒนาความรู้ คุณธรรม และสุขภาพ การสร้างความมั่นคงในการดำรงชีวิตของคนจน คนด้อยโอกาส ให้สามารถพึ่งตนเองได้ การพัฒนาศักยภาพคนเพื่อเพิ่มผลิตภาพการผลิตและเพิ่มโอกาสด้านอาชีพและรายได้ และการอำนวยความสะดวกและเป็นธรรมและสร้างภูมิคุ้มกันแก่คนกลุ่มเสี่ยงเพื่อแก้ไขปัญหาความไม่สงบในจังหวัดชายแดนภาคใต้

(๔) เสริมสร้างความเข้มแข็งทางเศรษฐกิจและสังคมระดับชุมชน โดยสร้างกระบวนการเรียนรู้ เพื่อสร้างความเข้มแข็งของชุมชนสู่การพึ่งตนเอง พัฒนาเศรษฐกิจชุมชนโดยการเพิ่มโอกาสการมีรายได้ จากทรัพยากรในท้องถิ่น และส่งเสริมการใช้กระบวนการชุมชนเข้มแข็งเพื่อสร้างสันติสุขโดยเฉพาะการใช้กระบวนการชุมชนเข้มแข็งแก้ไขปัญหายาเสพติด

(๕) พื้นฟูและบริหารจัดการทรัพยากรธรรมชาติและสิ่งแวดล้อมเพื่อรักษาสมดุลเชิงนิเวศอย่างยั่งยืน โดยฟื้นฟูและอนุรักษ์ทรัพยากรธรรมชาติเพื่อรักษาความสมดุลเชิงนิเวศน์ สร้างความอุดมสมบูรณ์ทรัพยากรธรรมชาติให้เป็นฐานการผลิตอย่างยั่งยืน และควบคุมคุณภาพสิ่งแวดล้อมเพื่อลดผลกระทบต่อคุณภาพชีวิต

๖.๒ ทิศทางการพัฒนากลุ่มจังหวัด

(๑) กลุ่มจังหวัดภาคใต้ฝั่งอ่าวไทยประกอบด้วย ชุมพร สุราษฎร์ธานี นครศรีธรรมราช และพัทลุง เน้นการพัฒนาฐานอุตสาหกรรมแปรรูปผลผลิตจากน้ำมันปาล์ม พัฒนาการปลูกข้าวและการเลี้ยงปศุสัตว์ พัฒนาการเกษตรยั่งยืนเพื่อผลิตสินค้าเกษตรเชิงคุณภาพ พัฒนาแหล่งท่องเที่ยวเชิงอนุรักษ์บริเวณชายฝั่งทะเล และการเตรียมความพร้อมพื้นที่ที่มีศักยภาพรองรับการพัฒนาอุตสาหกรรมใหม่ๆ

(๒) กลุ่มจังหวัดภาคใต้ฝั่งอันดามันประกอบด้วย ระนอง พังงา ภูเก็ต กระบี่ และตรัง เน้นการรักษาความมีมนต์เสน่ห์ของศูนย์กลางการท่องเที่ยวทางทะเล เพิ่มความหลากหลายของกิจกรรมการท่องเที่ยวและการบริการ พัฒนาแหล่งท่องเที่ยวชายฝั่งทะเลและบนบก และพัฒนาบุคลากรรองรับการท่องเที่ยว

(๓) กลุ่มจังหวัดภาคใต้ชายเลนประกอบด้วย สงขลา สตูล ปัตตานี ยะลา และนราธิวาส เน้นการคุ้มครองความปลอดภัย การอำนวยความสะดวกและเป็นธรรมเพื่อเสริมสร้างความเชื่อมั่นในอำนาจรัฐ และสร้างภูมิคุ้มกันแก่คนกลุ่มเสี่ยงโดยเฉพาะการช่วยเหลือเยียวยาผู้ได้รับผลกระทบ การเสริมสร้างความมั่นคงด้านอาชีพและรายได้แก่ผู้มีรายได้น้อย การพัฒนาคุณภาพคนเพื่อสร้างโอกาสการมีงานทำและยกระดับคุณภาพชีวิต

การเสริมสร้างความเข้มแข็งทางเศรษฐกิจและพัฒนาความร่วมมือกับต่างประเทศ และการบริหารจัดการ
เขตพัฒนาพิเศษเฉพาะกิจจังหวัดชายแดนภาคใต้

๖.๓ โครงการที่สำคัญ (Flagship Project)

- (๑) โครงการพัฒนาสงขลาเป็นศูนย์กลางการผลิตการแปรรูปและค้ายางพาราของประเทศ
- (๒) โครงการพัฒนาสุราษฎร์ธานีเป็นศูนย์กลางการผลิตและแปรรูปปาล์มน้ำมันแบบ

ครบวงจร

- (๓) โครงการพัฒนาลุ่มน้ำปากพนังและลุ่มน้ำทะเลสาบสงขลาเป็นอู่อ่าวอู่น้ำ
 - (๔) โครงการพัฒนาธุรกิจบริการกลุ่ม Mice และ Marina เกาะภูเก็ต
 - (๕) โครงการพัฒนาอุตสาหกรรมอาหารฮาลาลในจังหวัดชายแดนภาคใต้
 - (๖) โครงการแก้ไขปัญหาความยากจนเชิงบูรณาการในจังหวัดชายแดนภาคใต้
 - (๗) โครงการพัฒนาแรงงานในจังหวัดชายแดนภาคใต้เพื่อไปทำงานในต่างประเทศ
 - (๘) โครงการพัฒนาข้าวสังข์หยดเป็นสินค้าเชิงคุณภาพ
 - (๙) โครงการผลิตสินค้าอาหารฮาลาลระดับชุมชนในจังหวัดชายแดนภาคใต้แบบครบวงจร
 - (๑๐) โครงการอ่าวปัตตานี (ฟื้นฟูความอุดมสมบูรณ์ของชายฝั่งทะเล)
 - (๑๑) โครงการฟื้นฟูการทำนาในพื้นที่นาร้างในจังหวัดชายแดนภาคใต้
-

ยุทธศาสตร์ประเทศ (Country Strategy)

ยุทธศาสตร์ประเทศ (Country Strategy) จัดทำขึ้นจากการประชุมเชิงปฏิบัติการหัวหน้าส่วนราชการ ระดับปลัดกระทรวงหรือเทียบเท่า วาระพิเศษ เมื่อวันที่ ๑๓ ตุลาคม ๒๕๕๕ ณ โรงแรมเซราตัน พัทยา จังหวัดชลบุรี เพื่อร่วมกันวางยุทธศาสตร์ วิสัยทัศน์ เป้าหมายและแนวทางในการทำงานร่วมกันในปีงบประมาณ ๒๕๕๖ และเป็นกรอบ ในการจัดทำงบประมาณปี ๒๕๕๗ ตลอดจนแลกเปลี่ยนความเห็นเกี่ยวกับภาพรวมของการทำงานร่วมกันในรอบปี ที่ผ่านมา ซึ่งเดิมประกอบด้วย ๔ ยุทธศาสตร์ ๒๘ ประเด็นหลัก ๕๖ แนวทางการดำเนินการ รวมทั้งได้มีการบูรณาการ ร่วมกับยุทธศาสตร์การเข้าสู่ประชาคมอาเซียน (ASEAN Strategy) จากการประชุมเชิงปฏิบัติการการเข้าสู่ประชาคม อาเซียน ปี ๒๕๕๘ ครั้งที่ ๒ เมื่อวันที่ ๒๔ ตุลาคม ๒๕๕๕ ณ ห้องประชุม ๕๐๑ ตึกบัญชาการ ทำเนียบรัฐบาล เพื่อเตรียมความพร้อมของหน่วยงานที่เกี่ยวข้องในการเข้าสู่ประชาคมอาเซียน ซึ่งเดิมประกอบด้วย ๘ ยุทธศาสตร์ โดยหลังจากการบูรณาการเป็นยุทธศาสตร์ประเทศ (Country Strategy) ประกอบด้วย ๔ ยุทธศาสตร์ ๓๐ ประเด็นหลัก ๗๙ แนวทางการดำเนินการ เพื่อเป็นกรอบการจัดสรรงบประมาณรายจ่ายประจำปีงบประมาณ พ.ศ. ๒๕๕๗ โดยมีรายละเอียดดังนี้

วิสัยทัศน์ : “ประเทศไทยมีขีดความสามารถในการแข่งขัน คนไทยอยู่ดีกินดี มีความเสมอภาค และเป็นธรรม”

หลักการของยุทธศาสตร์ : “ต่อยอดรายได้จากฐานเดิม สร้างรายได้จากโอกาสใหม่ เพื่อความสมดุล และการพัฒนาอย่างยั่งยืน”

วัตถุประสงค์ : ๑. รักษาฐานรายได้เดิม และสร้างรายได้ใหม่

๒. เพิ่มประสิทธิภาพของระบบการผลิต (ต้องผลิตสินค้าได้เร็วกว่าปัจจุบัน)

๓. ลดต้นทุนให้กับธุรกิจ (ด้วยการลดต้นทุนค่าขนส่งและโลจิสติกส์)

เป้าหมายเชิงยุทธศาสตร์ : ๑. การเพิ่มรายได้จากฐานเดิม

๒. การสร้างรายได้จากโอกาสใหม่

๓. การลดรายจ่าย

๔. การเพิ่มประสิทธิภาพในการแข่งขัน

ยุทธศาสตร์ : ประกอบด้วย ๔ ยุทธศาสตร์ ๓๐ ประเด็นหลัก ๗๙ แนวทางการดำเนินการ คือ

ยุทธศาสตร์ที่ ๑ : การเพิ่มขีดความสามารถในการแข่งขันของประเทศ เพื่อหลุดพ้นจากประเทศรายได้ปานกลาง (Growth & Competitiveness) ประกอบด้วย ๙ ประเด็นหลัก ๓๓ แนวทางการดำเนินการ

ยุทธศาสตร์ที่ ๒ : การลดความเหลื่อมล้ำ (Inclusive Growth) ประกอบด้วย ๘ ประเด็นหลัก ๒๐ แนวทางการดำเนินการ

ยุทธศาสตร์ที่ ๓ : การเติบโตที่เป็นมิตรต่อสิ่งแวดล้อม (Green Growth) ประกอบด้วย ๕ ประเด็นหลัก ๑๑ แนวทางการดำเนินการ

ยุทธศาสตร์ที่ ๔ : การสร้างความสมดุลและปรับระบบบริหารจัดการภาครัฐ (Internal Process) ประกอบด้วย ๘ ประเด็นหลัก ๑๕ แนวทางการดำเนินการ

ยุทธศาสตร์ที่ ๑ : การเพิ่มขีดความสามารถในการแข่งขันของประเทศ เพื่อหลุดพ้นจากประเทศรายได้ปานกลาง (Growth & Competitiveness)

ประกอบด้วย ๙ ประเด็นหลัก ๓๓ แนวทางการดำเนินการ

ประเด็นหลัก	แนวทางการดำเนินการ
๑. ด้านเกษตร	๑.๑ แผนที่การใช้ที่ดิน (Zoning) เพื่อผลิตสินค้าเกษตร ๑.๒ การพัฒนาอุตสาหกรรมอาหารตั้งแต่ต้นน้ำถึงปลายน้ำ
๒. ด้านอุตสาหกรรม	๒.๑ แผนที่การใช้ที่ดิน (Zoning) เพื่ออุตสาหกรรม ๒.๒ กำหนดและส่งเสริมอุตสาหกรรมในอนาคต (Bio - plastic, etc.) ๒.๓ การเพิ่มขีดความสามารถให้ SME และ OTOP สู่อุตสาหกรรม ๒.๔ การนำทุนทางวัฒนธรรมและภูมิปัญญาไทยมาเพิ่มมูลค่า
๓. การท่องเที่ยวและบริการ	๓.๑ แผนที่การจัดกลุ่มเมืองท่องเที่ยว ๓.๒ เพิ่มขีดความสามารถทางการท่องเที่ยวเข้าสู่รายได้ ๒ ล้านล้านบาทต่อปี ๓.๓ ไทยเป็นศูนย์กลาง Medical Tourism ของภูมิภาค
๔. โครงสร้างพื้นฐาน	๔.๑ การพัฒนาระบบโลจิสติกส์และโครงสร้างพื้นฐาน ๔.๒ การลงทุนการให้บริการและใช้ประโยชน์ ICT ๔.๓ การลงทุนโครงสร้างพื้นฐานด้านการคมนาคมเชื่อมโยงในภูมิภาคอาเซียน
๕. พลังงาน	๕.๑ นโยบายการปรับโครงสร้างการใช้และราคาพลังงานที่เหมาะสม ๕.๒ การลงทุนเพื่อความมั่นคงของพลังงานและพลังงานทดแทน ๕.๓ การเชื่อมโยงแหล่งพลังงานและผลิตพลังงานทางเลือกในอาเซียน
๖. การเชื่อมโยงเศรษฐกิจในภูมิภาค	๖.๑ การเสริมสร้างความสามารถในการแข่งขันของสินค้า บริการ และการลงทุน เพื่อเชื่อมโยงโอกาสจากอาเซียน ๖.๒ แก้ไข กฎหมาย กฎระเบียบ รองรับประชาคมอาเซียน ๖.๓ ขับเคลื่อนการเชื่อมโยงนิคมอุตสาหกรรมทวาย และ Eastern seaboard ๖.๔ เสริมสร้างความสัมพันธ์และความร่วมมือทางเศรษฐกิจกับประเทศเพื่อนบ้าน
๗. การพัฒนาขีดความสามารถในการแข่งขัน	๗.๑ การปรับปรุงขีดความสามารถในการแข่งขัน (๑๐๐ ดัชนีชี้วัด) ๗.๒ การพัฒนาการสร้าง Brand ประเทศไทย เป็น Modern Thailand
๘. การวิจัยและพัฒนา	๘.๑ ขับเคลื่อนค่าใช้จ่ายด้าน R & D เป็นร้อยละ ๑ ของ GDP ๘.๒ Talent Mobility การใช้ประโยชน์จากกำลังคนด้าน S & T ๘.๓ การใช้ประโยชน์ Regional Science Parks ๘.๔ การขับเคลื่อนข้อริเริ่มกระบี่ตามกรอบความร่วมมืออาเซียน
๙. การพัฒนาพื้นที่และเมืองเพื่อเชื่อมโยงโอกาสจากอาเซียน	๙.๑ การพัฒนาเมืองหลวง ๙.๒ การพัฒนาเมืองเกษตร ๙.๓ การพัฒนาเมืองอุตสาหกรรม ๙.๔ การพัฒนาเมืองท่องเที่ยว ๙.๕ การพัฒนาเมืองบริการสุขภาพ ๙.๖ การพัฒนาเมืองบริการศึกษานานาชาติ ๙.๗ การพัฒนาเมืองชายแดนเพื่อการค้าการลงทุน ๙.๘ ปัจจัยสนับสนุนการพัฒนาเมืองที่มีศักยภาพ

ประเด็นหลัก	แนวทางการดำเนินการ
๑๐. การพัฒนาคุณภาพการศึกษา	๑๐.๑ ปฏิรูปการศึกษา (ครู หลักสูตร เทคโนโลยีการดูแลเด็กก่อนวัยเรียน และการใช้ ICT ในระบบการศึกษา เช่น แท็บเล็ตและอินเทอร์เน็ตไร้สาย เป็นต้น) ๑๐.๒ พัฒนาภาคการศึกษารองรับการเข้าสู่ประชาคมอาเซียน
๑๑. การยกระดับคุณภาพชีวิตและมาตรฐานบริการสาธารณสุข	๑๑.๑ การจัดระบบบริการ กำลั้พล และงบประมาณ ๑๑.๒ การพัฒนาระบบคุ้มครองผู้บริโภคพร้อมเข้าสู่ประชาคมอาเซียน ๑๑.๓ สร้างและพัฒนาความร่วมมือระหว่างไทยกับประเทศสมาชิกอาเซียน ในการพัฒนาคุณภาพชีวิต
๑๒. การจัดสวัสดิการสังคมและการดูแลสุขภาพผู้สูงอายุ เด็กสตรี และผู้ด้อยโอกาส	๑๒.๑ การพัฒนาระบบสวัสดิการ และเพิ่มศักยภาพและโอกาส ความเท่าเทียมคุณภาพชีวิต ๑๒.๒ กองทุนสตรี
๑๓. การสร้างโอกาสและรายได้แก่วิสาหกิจขนาดกลางและขนาดย่อม (SMEs) และเศรษฐกิจชุมชน	๑๓.๑ กองทุนตั้งตัวได้ ๑๓.๒ กองทุนหมู่บ้าน ๑๓.๓ โครงการ SML ๑๓.๔ โครงการรับจำนำสินค้าเกษตร
๑๔. แรงงาน	๑๔.๑ การพัฒนาทักษะเพื่อเพิ่มคุณภาพแรงงาน ให้สอดคล้องกับความต้องการ และพัฒนาทักษะผู้ประกอบการ ๑๔.๒ การจัดการแรงงานต่างด้าว ๑๔.๓ การพัฒนาระบบการคุ้มครองแรงงานในระบบและนอกระบบตามกฎหมายอย่างทั่วถึงพร้อมเข้าสู่ประชาคมอาเซียน
๑๕. ระบบยุติธรรมเพื่อลดความเหลื่อมล้ำ	๑๕.๑ การเข้าถึงระบบยุติธรรมของประชาชน
๑๖. การต่อต้านการคอร์รัปชันสร้างธรรมาภิบาลและความโปร่งใส	๑๖.๑ การรณรงค์และสร้างแนวร่วมในสังคม ๑๖.๒ การเสริมสร้างธรรมาภิบาลรองรับประชาคมอาเซียน
๑๗. การสร้างองค์ความรู้เรื่องอาเซียน	๑๗.๑ ภาคประชาชน ๑๗.๒ ภาคแรงงานและผู้ประกอบการ ๑๗.๓ บุคลากรภาครัฐ

ยุทธศาสตร์ที่ ๓ : การเติบโตที่เป็นมิตรต่อสิ่งแวดล้อม (Green Growth)
ประกอบด้วย ๕ ประเด็นหลัก ๑๑ แนวทางการดำเนินการ

ประเด็นหลัก	แนวทางการดำเนินการ
๑๘. การพัฒนาเมืองอุตสาหกรรมเชิงนิเวศเพื่อความยั่งยืน	๑๘.๑ พัฒนาตัวอย่างเมืองอุตสาหกรรมเชิงนิเวศ ๑๐ แห่งเพื่อความยั่งยืน
๑๙. การลดการปล่อยก๊าซเรือนกระจก (GHG)	๑๙.๑ การประหยัดพลังงาน ๑๙.๒ การปรับกฎระเบียบ (เช่น green building code) ๑๙.๓ ส่งเสริมการดำเนินงาน CSR เพื่อลดการปล่อยก๊าซเรือนกระจก
๒๐. นโยบายการคลังเพื่อสิ่งแวดล้อม	๒๐.๑ ระบบภาษีสิ่งแวดล้อม ๒๐.๒ การจัดซื้อจัดจ้างสีเขียวในภาครัฐ
๒๑. การจัดการทรัพยากรธรรมชาติและการบริหารจัดการน้ำ	๒๑.๑ การปลูกป่า ๒๑.๒ การลงทุนด้านการบริหารจัดการน้ำ ๒๑.๓ พัฒนาประสิทธิภาพการบริหารจัดการทรัพยากรธรรมชาติและสิ่งแวดล้อมอาเซียน
๒๒. การเปลี่ยนแปลงสถานะภูมิอากาศ	๒๒.๑ การป้องกันผลกระทบและปรับตัว (mitigation and adaptation) ๒๒.๒ การป้องกันและบรรเทาภัยพิบัติธรรมชาติ

ยุทธศาสตร์ที่ ๔ : การสร้างความสมดุลและปรับระบบบริหารจัดการภาครัฐ (Internal Process)
ประกอบด้วย ๘ ประเด็นหลัก ๑๕ แนวทางการดำเนินการ

ประเด็นหลัก	แนวทางการดำเนินการ
๒๓. กรอบแนวทางและการปฏิรูปกฎหมาย	๒๓.๑ ปรับกรอบแนวทางระบบกฎหมายของประเทศ ๒๓.๒ เพิ่มประสิทธิภาพบุคลากรและองค์กรด้านยุติธรรม ๒๓.๓ ปรับปรุงระเบียบ ข้อกำหนดที่เป็นข้อจำกัดต่อการพัฒนาประเทศ
๒๔. การปรับโครงสร้างระบบราชการ	๒๔.๑ เพิ่มประสิทธิภาพองค์กรภาครัฐและพัฒนารูปแบบการทำงานของภาครัฐด้วยการสร้างความพร้อมในการบริหารจัดการแบบบูรณาการ โดยมีประชาชนเป็นศูนย์กลาง ๒๔.๒ ป้องกันและปราบปรามทุจริตคอร์รัปชัน ๒๔.๓ เพิ่มประสิทธิภาพการให้บริการประชาชนด้วยระบบ E - Service
๒๕. การพัฒนากำลังคนภาครัฐ	๒๕.๑ บริหารกำลังคนให้สอดคล้องกับบทบาทภารกิจที่มีในปัจจุบัน และเตรียมพร้อมสำหรับอนาคต ๒๕.๒ พัฒนาทักษะและศักยภาพของกำลังคนภาครัฐ และเตรียมความพร้อมบุคลากร ภาครัฐสู่ประชาคมอาเซียน
๒๖. การปรับโครงสร้างภาษี	๒๖.๑ ปรับโครงสร้างภาษีทั้งระบบให้สนับสนุนการกระจายรายได้ และเพิ่มขีดความสามารถในการแข่งขัน
๒๗. การจัดสรรงบประมาณ	๒๗.๑ พัฒนาระบบการจัดสรรงบประมาณให้สามารถสนับสนุนการปฏิบัติงานตามนโยบายรัฐบาล
๒๘. การพัฒนาสินทรัพย์ราชการที่ไม่ได้ใช้งานให้เกิดประโยชน์สูงสุด	๒๘.๑ สํารวจสินทรัพย์ราชการที่ไม่ได้ใช้งาน ๒๘.๒ บริหารจัดการสินทรัพย์ราชการที่ไม่ได้ใช้งานให้เกิดประโยชน์สูงสุด
๒๙. การแก้ไขปัญหาความมั่นคงจังหวัดชายแดนภาคใต้ และเสริมสร้างความมั่นคงในอาเซียน	๒๙.๑ ประสานบูรณาการงานรักษาความสงบและส่งเสริมการพัฒนาในพื้นที่ ๓ จังหวัด ชายแดนภาคใต้ภายใต้กรอบนโยบายความมั่นคงแห่งชาติ ๒๕๕๕ - ๒๕๕๙ ๒๙.๒ การเสริมสร้างความมั่นคงของประชาคมอาเซียน
๓๐. การปฏิรูปการเมือง	๓๐.๑ กระจายอำนาจให้แก่องค์กรปกครองส่วนท้องถิ่น (อปท.)

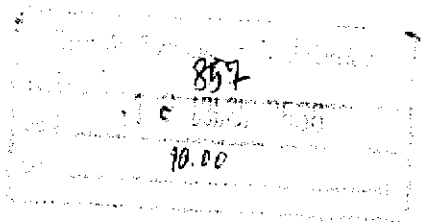

ด่วนที่สุด

ที่ มท ๐๘๑๐.๒/ว ๑๕๙๖



กระทรวงมหาดไทย
ถนนอัษฎางค์ กทม. ๑๐๒๐๐

๑๐ เมษายน ๒๕๕๖

เรื่อง แนวทางและหลักเกณฑ์การจัดทำแผนยุทธศาสตร์การพัฒนาระยะสามปี (พ.ศ.๒๕๕๗-๒๕๕๙)
ขององค์กรปกครองส่วนท้องถิ่น

เรียน ผู้ว่าราชการจังหวัดทุกจังหวัด

- อ้างถึง ๑. หนังสือกระทรวงมหาดไทย ด่วนที่สุด ที่ มท ๐๘๑๐.๒/ว ๗๑๒ ลงวันที่ ๑ มีนาคม ๒๕๕๕ (๗๕๖-๑๕๕)
๒. หนังสือกระทรวงมหาดไทย ด่วนที่สุด ที่ มท ๐๘๑๐.๒/ว ๕๒๔ ลงวันที่ ๒๑ กุมภาพันธ์ ๒๕๕๖

- | | | |
|------------------|--|-------------|
| สิ่งที่ส่งมาด้วย | ๑. เกณฑ์การพิจารณาเพื่อจัดทำและประสานแผนพัฒนาสามปี | จำนวน ๑ ชุด |
| | ๒. ตัวอย่างแบบสำรวจการจัดเก็บข้อมูลพื้นฐานฯ | จำนวน ๑ ชุด |
| | ๓. ขั้นตอนการจัดทำแผนพัฒนาท้องถิ่น | จำนวน ๑ ชุด |
| | ๔. แผนดำเนินงานและการติดตามประเมินผล | จำนวน ๑ ชุด |
| | ๕. รูปแบบบัญชีโครงการเพื่อการประสานแผนฯ | จำนวน ๑ ชุด |

ตามที่กระทรวงมหาดไทยได้แจ้งแนวทางและหลักเกณฑ์การจัดทำยุทธศาสตร์การพัฒนาระยะสามปีขององค์กรปกครองส่วนท้องถิ่นในเขตจังหวัดไปแล้ว นั้น

ขณะนี้อยู่ในห้วงเวลาของการจัดทำและทบทวนแผนพัฒนาสามปี (พ.ศ.๒๕๕๗-๒๕๕๙) ขององค์กรปกครองส่วนท้องถิ่น ดังนั้น เพื่อให้การจัดทำแผนพัฒนาดังกล่าวเป็นไปด้วยความเรียบร้อยสามารถดำเนินการจัดทำให้แล้วเสร็จภายในเดือนมิถุนายนก่อนงบประมาณประจำปี และสามารถบูรณาการกับแผนพัฒนาจังหวัด ได้อย่างมีประสิทธิภาพโดยผ่านกระบวนการประสานแผนยุทธศาสตร์การพัฒนาระยะสามปีขององค์กรปกครองส่วนท้องถิ่น พ.ศ. ๒๕๕๕ จึงกำหนดแนวทางและหลักเกณฑ์การจัดทำแผนยุทธศาสตร์การพัฒนาระยะสามปี (พ.ศ.๒๕๕๗-๒๕๕๙) ขององค์กรปกครองส่วนท้องถิ่น ดังนี้

- กำหนดห้วงเวลาการจัดทำและประสานแผนพัฒนาสามปีขององค์กรปกครองส่วนท้องถิ่น โดย
 - องค์การบริหารส่วนจังหวัด จัดประชุมผู้มีส่วนเกี่ยวข้องในการจัดทำยุทธศาสตร์การพัฒนาระยะสามปีขององค์กรปกครองส่วนท้องถิ่นในเขตจังหวัด เพื่อกำหนดยุทธศาสตร์การพัฒนาระยะสามปีขององค์กรปกครองส่วนท้องถิ่น และใช้เป็นกรอบในการจัดทำยุทธศาสตร์การพัฒนาระยะสามปีขององค์กรปกครองส่วนท้องถิ่นในเขตจังหวัด ให้แล้วเสร็จภายในวันที่ ๑๕ พฤษภาคม ๒๕๕๖
 - ให้เทศบาล เมืองพัทยา และองค์การบริหารส่วนตำบล นำกรอบยุทธศาสตร์การพัฒนาระยะสามปีขององค์กรปกครองส่วนท้องถิ่นในเขตจังหวัด และข้อมูลที่ได้ร่วมประชาคมเพื่อจัดทำ/ทบทวนแผนชุมชน หรือแผนพัฒนาหมู่บ้าน รวมถึงข้อมูลอื่นที่มีความจำเป็นและเกี่ยวข้องมาพิจารณาเพื่อ

/กำหนด...

กำหนดประเด็นการพัฒนาที่สอดคล้องกับปัญหาความต้องการของประชาชน ให้แล้วเสร็จภายในวันที่ ๓๐ พฤษภาคม ๒๕๕๖

(๓) องค์การบริหารส่วนจังหวัด เทศบาล เมืองพัทยา และองค์การบริหารส่วนตำบล ต้องดำเนินการจัดทำแผนยุทธศาสตร์การพัฒนา และดำเนินการจัดทำและประสานแผนพัฒนาสามปี (พ.ศ. ๒๕๕๗-๒๕๕๙) ให้แล้วเสร็จภายในเดือน มิถุนายน ๒๕๕๖ ก่อนการจัดทำงบประมาณรายจ่ายประจำปี พ.ศ. ๒๕๕๗ โดยให้เป็นไปตามเกณฑ์การพิจารณาเพื่อจัดทำและประสานแผนพัฒนาสามปี (สิ่งที่ส่งมาด้วย ๑)

๒. ให้เทศบาล เมืองพัทยา และองค์การบริหารส่วนตำบล ส่งเสริม สนับสนุนการมีส่วนร่วมของประชาชนในท้องถิ่น ในการจัดทำ ทบทวนและปรับปรุงแผนชุมชน แผนพัฒนาหมู่บ้าน โดยสำนัก/กอง/ส่วน ที่มีหน้าที่ในการพัฒนาชุมชนจะต้องดำเนินการให้ครบทุกชุมชน หมู่บ้านและนำแผนชุมชน แผนพัฒนาหมู่บ้าน มาเป็นส่วนประกอบในการจัดทำแผนพัฒนาท้องถิ่น

๓. ให้องค์กรปกครองส่วนท้องถิ่นสำรวจและจัดเก็บข้อมูลพื้นฐานที่เป็นมาตรฐานสามารถนำไปใช้ประโยชน์ในการวางแผนพัฒนาท้องถิ่น และเป็นข้อมูลที่หน่วยงานต่างๆ ให้ความเชื่อถือในการนำไปใช้ประโยชน์ในด้านต่างๆ ตามสิ่งที่ส่งมาด้วย ๒ ดังนี้

(๑) ให้องค์กรปกครองส่วนท้องถิ่นสำรวจและจัดเก็บข้อมูลพื้นฐานขององค์กรปกครองส่วนท้องถิ่น โดยสามารถดาวน์โหลดแบบสำรวจข้อมูลดังกล่าวได้ที่เว็บไซต์ของกรมส่งเสริมการปกครองท้องถิ่นที่ www.dla.go.th.

(๒) ให้องค์กรปกครองส่วนท้องถิ่นนำข้อมูลพื้นฐานที่จัดเก็บได้มาทำการประมวล และเก็บรักษาไว้อย่างเป็นระบบ สำหรับโปรแกรมการบันทึกและประมวลผลสามารถขอรับการสนับสนุนได้จากสำนักงานพัฒนาชุมชนจังหวัด/อำเภอทุกแห่ง โดยไม่ต้องเสียค่าใช้จ่ายแต่อย่างใด

(๓) ให้องค์กรปกครองส่วนท้องถิ่น นำข้อมูลพื้นฐานดังกล่าวไปใช้เป็นข้อมูลในการจัดทำแผนพัฒนาท้องถิ่นและการพัฒนาในด้านต่างๆ ขององค์กรปกครองส่วนท้องถิ่นตามที่เห็นสมควรรวมทั้งให้การสนับสนุนแก่หน่วยงานอื่นๆ ทั้งภาครัฐและเอกชนและผู้สนใจที่ร้องขอ โดยถือปฏิบัติตามพระราชบัญญัติข้อมูลข่าวสารของราชการ พ.ศ. ๒๕๔๐

(๔) ให้องค์กรปกครองส่วนท้องถิ่น ดำเนินการปรับปรุงข้อมูลพื้นฐานดังกล่าวให้เป็นปัจจุบันอย่างน้อยปีละ ๑ ครั้ง ก่อนที่จะจัดทำแผนพัฒนาท้องถิ่น ซึ่งในการปรับปรุงข้อมูลพื้นฐานดังกล่าว องค์กรปกครองส่วนท้องถิ่นสามารถตั้งงบประมาณเพื่อเป็นค่าใช้จ่ายในการดำเนินงานได้ ตามความเหมาะสมจำเป็นและประหยัด โดยต้องคำนึงถึงสถานะทางการเงินของตนเองเป็นหลัก

๔. กำหนดขั้นตอนการจัดทำแผนยุทธศาสตร์การพัฒนา และแผนพัฒนาสามปีตามระเบียบกระทรวงมหาดไทยว่าด้วยการจัดทำแผนพัฒนาขององค์กรปกครองส่วนท้องถิ่น พ.ศ. ๒๕๔๘ ให้สอดคล้องกับยุทธศาสตร์การพัฒนาจังหวัด ยุทธศาสตร์การพัฒนาขององค์กรปกครองส่วนท้องถิ่นในเขตจังหวัด และให้ใช้แผนพัฒนาท้องถิ่นเป็นกรอบในการจัดทำงบประมาณรายจ่ายขององค์กรปกครองส่วนท้องถิ่นตามอำนาจหน้าที่ (สิ่งที่ส่งมาด้วย ๓)

/สำหรับ...

สำหรับองค์กรปกครองส่วนท้องถิ่นในเขตจังหวัดชายแดนภาคใต้ ในการจัดทำแผนยุทธศาสตร์ การพัฒนา และแผนพัฒนาท้องถิ่นให้คำนึงถึงนโยบายรัฐบาลเรื่อง "เร่งนำสันติสุข และความปลอดภัยในชีวิตและทรัพย์สินของประชาชนกลับมาสู่พื้นที่จังหวัดชายแดนภาคใต้" และความสอดคล้องตามยุทธศาสตร์การพัฒนา จังหวัดชายแดนภาคใต้ ของศูนย์อำนวยการบริหารจังหวัดชายแดนภาคใต้ (ศอ.บต.) ทั้งนี้ให้คำนึงถึง อັคลักษณ์และขนบธรรมเนียมประเพณีของประชาชนในพื้นที่เป็นสำคัญด้วย

๕. ให้องค์การบริหารส่วนจังหวัด เทศบาล เมืองพัทยา และองค์การบริหารส่วนตำบล จัดทำแผนดำเนินงานและการติดตามประเมินผลแผนพัฒนาตามแนวทางที่กำหนด (สิ่งที่ส่งมาด้วย ๔)

๖. ให้เทศบาล เมืองพัทยา และองค์การบริหารส่วนตำบล พิจารณาคัดเลือกโครงการที่ จำเป็นต้องขอรับการสนับสนุนจากองค์การบริหารส่วนจังหวัดตามกรอบการประสานแผนพัฒนาท้องถิ่นที่ คณะกรรมการประสานแผนพัฒนาท้องถิ่นระดับจังหวัดกำหนด และเป็นไปตามระเบียบกระทรวงมหาดไทยว่าด้วย การจัดทำแผนพัฒนาขององค์กรปกครองส่วนท้องถิ่น พ.ศ. ๒๕๔๘ ข้อ ๑๐ (๒) โดยจัดทำเป็นบัญชีโครงการ เพื่อการประสานแผนพัฒนาขององค์กรปกครองส่วนท้องถิ่นส่งให้คณะกรรมการประสานแผนฯ ระดับอำเภอ พิจารณาคัดกรองและจัดลำดับความสำคัญของโครงการเพื่อนำเสนอคณะกรรมการประสานแผนฯ ระดับจังหวัด พิจารณารรจไว้ในแผนพัฒนาขององค์การบริหารส่วนจังหวัดตามอำนาจหน้าที่ต่อไป (สิ่งที่ส่งมาด้วย ๕)

๗. การประกาศใช้แผนพัฒนาท้องถิ่นขององค์กรปกครองส่วนท้องถิ่นให้แนบรูปแผนที่แสดง เฉพาะบริเวณที่จะดำเนินโครงการตามแผนพัฒนาท้องถิ่นให้ประชาชนทราบด้วย

จึงเรียนมาเพื่อแจ้งองค์กรปกครองส่วนท้องถิ่นถือเป็นแนวทางปฏิบัติต่อไป

ขอแสดงความนับถือ



(นายวัลลภ พริ้งพงษ์)

รองปลัดกระทรวงมหาดไทย

ปฏิบัติหน้าที่หัวหน้ากลุ่มภารกิจด้านพัฒนาชุมชนและ

ส่งเสริมการปกครองท้องถิ่น

ปฏิบัติราชการแทนปลัดกระทรวงมหาดไทย

กรมส่งเสริมการปกครองท้องถิ่น

สำนักพัฒนาและส่งเสริมการบริหารงานท้องถิ่น

ส่วนแผนพัฒนาท้องถิ่น

โทร. ๐ ๒๒๔๑ ๙๐๐๐ ต่อ ๒๑๒๒-๔

โทรสาร ๐ ๒๒๔๓ ๒๒๓๐

เกณฑ์การพิจารณาเพื่อจัดทำและประสานแผนพัฒนาสามปี (พ.ศ. ๒๕๕๗-๒๕๕๙)
ขององค์กรปกครองส่วนท้องถิ่น

๑. ด้านโครงสร้างพื้นฐาน

๑.๑ งานด้านการคมนาคมและการขนส่ง นำข้อมูลสภาพเส้นทางคมนาคมทั้งทางบกและทางน้ำในพื้นที่มาประกอบการวางแผน รวมถึงถนนที่องค์กรปกครองส่วนท้องถิ่นควรดำเนินการลงทะเบียนทางหลวงท้องถิ่นให้เป็นปัจจุบันเพื่อมีข้อมูลทางหลวงท้องถิ่นโดยระบุพิกัดที่ตั้งทางภูมิศาสตร์ และทราบว่าถนนสายใดอยู่ในสภาพใด และจำเป็นต้องปรับปรุงซ่อมแซมเมื่อใด เพื่อกำหนดไว้เป็นแผนงาน/โครงการในแผนพัฒนาสามปี

๑.๒ งานด้านสาธารณูปโภค และสาธารณูปการ การบริหารจัดการน้ำแบบบูรณาการเพื่อป้องกันน้ำท่วมในฤดูน้ำหลาก และการขุดน้ำสำหรับอุปโภคบริโภคในฤดูแล้ง ให้สำรวจข้อมูลแหล่งน้ำโดยระบุพิกัดที่ตั้งทางภูมิศาสตร์สภาพ และอายุการใช้งานของแหล่งน้ำเพื่อการเกษตร อุปโภค บริโภค เพื่อวางแผนบำรุงรักษาหรือซ่อมแซมในแผนพัฒนาสามปี ตลอดจนสำรวจสภาพความพร้อมของสถานีสูบน้ำด้วยไฟฟ้าสภาพเครื่องสูบน้ำ สถานีสูบน้ำ คลองส่งน้ำ หากจำเป็นต้องซ่อมแซม ให้บรรจุไว้ในแผนพัฒนาสามปี(การระบุที่ตั้งพิกัดทางภูมิศาสตร์ของโครงการพัฒนาด้านเส้นทางคมนาคมและแหล่งน้ำเพื่อป้องกันการดำเนินการในพื้นที่ซ้ำซ้อน และเตรียมความพร้อมในการขอรับการสนับสนุนงบประมาณจากหน่วยงานภายนอกตามแนวทางของสำนักงบประมาณ)

๑.๓ งานด้านการผังเมือง และการควบคุมอาคาร ควรนำผังเมือง/ผังชุมชนมาเป็นข้อมูลประกอบการวางแผน

๒. ด้านงานส่งเสริมคุณภาพชีวิต

๒.๑ งานด้านการส่งเสริมอาชีพ ควรให้ความสำคัญแก่กลุ่มแรงงานนอกระบบ ให้สามารถมีรายได้เพียงพอกับรายจ่าย และสำหรับกลุ่มที่ไม่มีงานทำควรส่งเสริมให้เกิดอาชีพ รวมทั้งส่งเสริมให้กลุ่มผู้สูงอายุ และผู้พิการมีงานทำ เพื่อให้สามารถดำรงชีพได้อย่างเหมาะสม

๒.๒ งานด้านสวัสดิการสังคม

(๑) การส่งเสริมและพัฒนาผู้สูงอายุ ให้ได้รับเบี้ยยังชีพในปีต่อๆ ไปอย่างทั่วถึง โดยมีการจัดทำฐานข้อมูลให้เป็นปัจจุบัน เพื่อการคาดการณ์จำนวนของผู้สูงอายุที่จะได้รับเบี้ยยังชีพล่วงหน้า และกำหนดไว้ในแผนพัฒนาสามปี นอกจากนี้ควรให้ความสำคัญในเรื่องของคุณภาพชีวิต สุขอนามัยและสภาพแวดล้อมของผู้สูงอายุเช่นกัน

(๒) การส่งเสริมและพัฒนาผู้พิการในท้องถิ่น ควรให้ความสำคัญในการจ่ายเงินเบี้ยความพิการให้คนพิการอย่างครอบคลุมทั่วถึง ตลอดจนการดูแลคุณภาพชีวิต สุขอนามัยและสภาพแวดล้อมของผู้พิการ

(๓) การส่งเสริมและพัฒนาเด็กและเยาวชนในท้องถิ่น ให้ความสำคัญกับศูนย์พัฒนาเด็กเล็ก พิจารณาว่าเด็กได้รับอาหารเสริม(นม) ทั่วถึงหรือไม่ ได้รับอาหารกลางวันครบทุกคนหรือไม่ เพื่อเป็นข้อมูลกำหนดไว้ในแผนพัฒนาสามปี นอกจากนี้ให้องค์กรปกครองส่วนท้องถิ่นที่มีการจัดทำแผนพัฒนาเด็กและเยาวชนในท้องถิ่น พิจารณานำแผนงาน/โครงการด้านการพัฒนาเด็กและเยาวชนบรรจุในแผนพัฒนาขององค์กรปกครองส่วนท้องถิ่นตามความเหมาะสม

(๔) การส่งเสริมด้านที่หักภาษีให้แก่ผู้ยากไร้ ผู้ด้อยโอกาส ผู้ยากจน ให้มีที่อยู่อาศัย

๒.๓ งานด้านการศึกษา ให้ความสำคัญกับการศึกษาในระบบ และนอกระบบโดยการส่งเสริมให้มีศูนย์การเรียนรู้ชุมชน และการศึกษาตามอัธยาศัย

(๕) งานสิทธิมนุษยชน การรักษาสีทิวทัศน์ที่ประชาชนสมควรได้รับด้วยความเท่าเทียมกัน

๒.๔ งานด้านการสาธารณสุข การส่งเสริมสุขภาพพลานามัยของประชาชน การป้องกันและระงับการระบาดของโรคติดต่อ และการเข้าถึงการรักษาของผู้ด้อยโอกาสทางสังคมและประชาชนทั่วไป

๓. ด้านการจัดระเบียบชุมชน/สังคม และการรักษาความสงบเรียบร้อย

๓.๑ งานด้านการส่งเสริมประชาธิปไตย สนับสนุนการพัฒนาประชาธิปไตยภาคพลเมือง การพัฒนาศักยภาพผู้นำชุมชน สนับสนุนการจัดทำระบบข้อมูล ข่าวสารเพื่อการพัฒนาชุมชน ตลอดจนการสร้างเครือข่ายเพื่อการพัฒนาชุมชนความเสมอภาค สิทธิเสรีภาพ

๓.๒ งานด้านการรักษาความยุติธรรมและกระบวนการยุติธรรม การประណอมข้อพิพาทและการช่วยเหลือทางด้านข้อกฎหมาย

๓.๒ งานด้านการป้องกันและบรรเทาสาธารณภัย ให้นำข้อมูลการเกิดสาธารณภัยในท้องถิ่น เช่น อุทกภัย วัตถุภัย อัคคีภัย ดินถล่ม อาการถล่ม ภัยจากภัยแล้ง ภัยจากสารเคมีและวัตถุอันตราย ภัยจากไฟฟ้า ภัยจากอากาศยาน ภัยจากการคมนาคมและขนส่ง เป็นต้น มาวิเคราะห์หาแนวทางป้องกัน หรือลดความสูญเสียที่อาจเกิดขึ้น โดยเฉพาะอย่างยิ่งองค์กรปกครองส่วนท้องถิ่นที่เคยได้รับความเสียหายอย่างร้ายแรงจาก สาธารณภัยดังกล่าว ควรหามาตรการเชิงป้องกัน และกำหนดเป็นแผนงานไว้ในแผนพัฒนาสามปี

(๑) การส่งเสริมความรู้ความเข้าใจในการจัดการสาธารณภัย ของผู้บริหารและข้าราชการท้องถิ่น และเตรียมความพร้อมเมื่อเกิดเหตุสาธารณภัย

(๒) การซักซ้อมการป้องกันและบรรเทาสาธารณภัย กำหนดขั้นการบังคับบัญชา การตัดสินใจและขั้นตอนในการปฏิบัติเมื่อเกิดภัยสาธารณ

(๓) การจัดหาสถานที่ และอุปกรณ์การช่วยเหลือเมื่อเกิดสาธารณภัยขึ้นในพื้นที่

๓.๓ งานด้านการรักษาความสงบเรียบร้อย ให้สำรวจจุดที่มักเกิดเหตุร้าย ภัยอันตรายจากกลุ่มมิจฉาชีพ และหามาตรการป้องกันเพื่อลดจำนวนการเกิดเหตุร้ายขึ้น สำหรับองค์กรปกครองส่วนท้องถิ่นที่มีการติดตั้งกล้องวงจรปิดให้สำรวจสภาพความพร้อมของการใช้งาน หากจำเป็นต้องซ่อมแซมขอให้เร่งดำเนินการบรรจุในแผนพัฒนาสามปี

๔. ด้านการวางแผน การส่งเสริมการลงทุน พาณิชยกรรม และการท่องเที่ยว

๔.๑ งานด้านการส่งเสริมการลงทุน ควรส่งเสริมแนวคิดเศรษฐกิจสร้างสรรค์ให้เกิดขึ้นแก่คนในชุมชน เพื่อเพิ่มมูลค่าของผลิตภัณฑ์ชุมชน และมุ่งเน้นให้เกิดการพึ่งพาตนเองตามหลักปรัชญาของเศรษฐกิจพอเพียง

๔.๒ งานด้านการส่งเสริมการเกษตร การให้การสนับสนุน สก.บต. และควรพิจารณาหาแนวทางในการช่วยเหลือเกษตรกรในพื้นที่อาทิตการให้ความรู้ทางวิชาการ การจัดตั้งกลุ่มเกษตรกร การจำหน่ายผลผลิต การช่วยเหลือหาพันธุ์พืช การบำรุงรักษาดิน จัดหาปุ๋ย เคมีภัณฑ์ ยาปราบศัตรูพืชในราคาต่ำ และการแปรรูปเพื่อเป็นการช่วยเหลือเกษตรกรในพื้นที่

๔.๓ งานด้านการพาณิชยกรรม กรณีเทศบาลให้สำรวจจุดหาแร่แฝงลอย ว่าสามารถขยายจุดผ่อนปรนเพิ่มขึ้นได้อีกหรือไม่ หรืออาจสำรวจหาสถานที่ที่ยังไม่ได้ใช้ประโยชน์อย่างเต็มที่และเหมาะสมกับการค้าขาย และเตรียมมาตรการรองรับในแผนพัฒนาสามปีเพื่อสร้างรายได้ที่มั่นคงให้แก่กลุ่มผู้ค้าขาย

๔.๔ งานด้านการท่องเที่ยว ควรส่งเสริมการท่องเที่ยวที่ไม่ก่อให้เกิดผลกระทบต่อสภาพแวดล้อม และวิถีชีวิตอันดีงามของประชาชนในท้องถิ่น

๕. ด้านการบริหารจัดการและการอนุรักษ์ทรัพยากรธรรมชาติ สิ่งแวดล้อม

งานด้านการอนุรักษ์ทรัพยากรธรรมชาติ การคุ้มครองดูแลและบำรุงรักษาป่าและน้ำ ควรเป็นการร่วมมือกันดำเนินการระหว่างองค์กรปกครองส่วนท้องถิ่นในเขตจังหวัดเพื่อให้เกิดผลสำเร็จอย่างยั่งยืน

๖. ด้านศิลปะ วัฒนธรรม จารีตประเพณี และภูมิปัญญาท้องถิ่น

๖.๑ งานด้านส่งเสริมการสืบทอดภูมิปัญญาท้องถิ่น โดยการสำรวจข้อมูลภูมิปัญญาท้องถิ่นทั้งหมด สร้างเป็นองค์ความรู้ เผยแพร่ให้แก่คนในท้องถิ่น โดยอาจสนับสนุนให้มีการต่อยอดขยายความคิดแปลงเป็นจุดเด่นให้แก่ผลิตภัณฑ์ของท้องถิ่น

๖.๒ การอนุรักษ์ขนบธรรมเนียม จารีตประเพณี รักษาอัตลักษณ์ของท้องถิ่น

๖.๓ การอนุรักษ์ ทำนุบำรุง รักษาโบราณสถาน โบราณวัตถุในพื้นที่

๗. นโยบายที่สำคัญของรัฐบาล

๗.๑ กำหนดให้การแก้ไขและป้องกันปัญหาเสพติดเป็น "วาระแห่งชาติ" โดยยึดหลักนิติธรรมในการปราบปรามลงโทษผู้ผลิต ผู้ค้า ผู้มีอิทธิพล และผู้ประพฤติมิชอบโดยบังคับใช้กฎหมายอย่างเคร่งครัด โดยยึดหลัก ผู้เสพคือผู้ป่วยที่ต้องได้รับการบำบัดรักษาให้กลับมาเป็นคนดีของสังคม พร้อมทั้งมีกลไกติดตามช่วยเหลือ อย่างเป็นระบบ ดำเนินการอย่างจริงจังในการป้องกันปัญหาด้วยการแสวงหาความร่วมมือเชิงรุกกับต่างประเทศในการควบคุมและสกัดกั้นยาเสพติด สารเคมี และสารตั้งต้นในการผลิตยาเสพติด ที่ลักลอบเข้าสู่ประเทศภายใต้การบริหารจัดการอย่างบูรณาการ และมีประสิทธิภาพรวมทั้งดำเนินการป้องกันกลุ่มเสี่ยงและประชาชนทั่วไปไม่ให้เข้าไปเกี่ยวข้องกับยาเสพติดด้วยการรวมพลังทุกภาคส่วนเป็นพลังแผ่นดินในการต่อสู้กับยาเสพติด

๗.๒ งานป้องกันและปราบปรามการทุจริตและประพฤติมิชอบในภาครัฐอย่างจริงจัง

- เสริมสร้างจิตสำนึกและค่านิยม ให้กับเจ้าหน้าที่ของรัฐยึดหลักธรรมาภิบาลในการปฏิบัติหน้าที่
- การปลูกจิตสำนึก ค่านิยม คุณธรรม จริยธรรม และสร้างวินัยแก่ทุกภาคส่วน
- รวมพลังแผ่นดินป้องกันและปราบปรามการทุจริต

การสำรวจและจัดเก็บข้อมูลพื้นฐานขององค์กรปกครองส่วนท้องถิ่น

แนวทางในการสำรวจและจัดเก็บข้อมูลพื้นฐานที่ถูกต้องสมบูรณ์และเป็นมาตรฐานสามารถนำไปใช้ประโยชน์ในการวางแผนพัฒนาท้องถิ่น และเป็นข้อมูลที่หน่วยงานต่างๆให้ความเชื่อถือในการนำไปใช้ประโยชน์ในด้านต่างๆ ดังนี้

๑. ให้องค์กรปกครองส่วนท้องถิ่นสำรวจและจัดเก็บข้อมูลพื้นฐานขององค์กรปกครองส่วนท้องถิ่นของตนเองตามแบบตัวอย่างที่แนบมาพร้อมนี้ โดยสามารถดาวน์โหลดแบบสำรวจข้อมูลดังกล่าวได้ที่เว็บไซต์ www.dla.go.th

๒. ให้องค์กรปกครองส่วนท้องถิ่นนำข้อมูลพื้นฐานที่จัดเก็บได้มาทำการประมวล และเก็บรักษาไว้อย่างเป็นระบบ สำหรับโปรแกรมการบันทึก และประมวลผลสามารถขอรับการสนับสนุนได้จากกรมการพัฒนาชุมชน (สำนักงานพัฒนาชุมชนจังหวัด/อำเภอทุกแห่ง) โดยไม่ต้องเสียค่าใช้จ่ายแต่อย่างใด

๓. ให้องค์กรปกครองส่วนท้องถิ่น นำข้อมูลพื้นฐานดังกล่าวไปใช้ในการจัดทำแผนพัฒนาท้องถิ่น และการพัฒนาในด้านต่างๆ ขององค์กรปกครองส่วนท้องถิ่น รวมทั้งให้การสนับสนุนแก่หน่วยงานอื่นๆ ทั้งภาครัฐและเอกชนและผู้สนใจที่ร้องขอ โดยถือปฏิบัติตามพระราชบัญญัติข้อมูลข่าวสารของราชการ พ.ศ. ๒๕๔๐

๔. ให้องค์กรปกครองส่วนท้องถิ่น ดำเนินการปรับปรุงข้อมูลพื้นฐานดังกล่าวให้เป็นปัจจุบันอย่างน้อยปีละ ๑ ครั้ง ก่อนที่จะจัดทำแผนพัฒนาท้องถิ่น ซึ่งในการปรับปรุงข้อมูลพื้นฐานดังกล่าว องค์กรปกครองส่วนท้องถิ่นสามารถตั้งงบประมาณเพื่อเป็นค่าใช้จ่ายในการดำเนินงานได้ ตามความเหมาะสมจำเป็นและประหยัด โดยต้องคำนึงถึงสถานะทางการคลังของตนเองเป็นหลัก

ตัวอย่าง

แบบสำรวจและจัดเก็บข้อมูลพื้นฐาน

ในการจัดทำแผนพัฒนา ขององค์กรปกครองส่วนท้องถิ่น

ชื่อหัวหน้าครัวเรือน

(นาย/นาง/นางสาว).....นามสกุล.....

เลขประจำตัวประชาชน

<input type="text"/>	<input type="text"/>	<input type="text"/>	<input type="text"/>	<input type="text"/>	<input type="text"/>	<input type="text"/>	<input type="text"/>	<input type="text"/>	<input type="text"/>
----------------------	----------------------	----------------------	----------------------	----------------------	----------------------	----------------------	----------------------	----------------------	----------------------

บ้านเลขที่.....บ้าน/ชุมชน.....หมู่ที่.....

ซอย.....ถนน.....ตำบล/แขวง.....

เทศบาล.....อำเภอ/เขต.....

จังหวัด.....

ปี 2555

ตารางข้อมูลสมาชิกในครัวเรือนที่อาศัยอยู่จริงในปีปัจจุบัน

ที่	ชื่อ-สกุล	เพศ		อายุ		การศึกษา	อาชีพ	ศาสนา	ความเกี่ยวข้องกับ หัวหน้าครัวเรือน
		ชาย	หญิง	ปี	เดือน				

สมาชิกในครัวเรือนในปีปัจจุบัน หมายถึง สมาชิกที่อยู่ประจำในครัวเรือนนี้ (คนที่ไม่ได้อยู่ประจำ แต่ไป ๆ มา ๆ ในรอบปีที่ผ่านมาต้องเวลารวมกันไม่น้อยกว่า 6 เดือน)
ครัวเรือน หมายถึง ครอบครัวที่อยู่ในบ้านเรือนเดียวกัน กินอยู่ ใช้ค่าใช้จ่ายครัวเรือนร่วมกัน ครัวเรือนหนึ่ง ๆ อาจมีหลายครอบครัวก็ได้
คนที่อยู่อาศัยมากกว่า 2 ปีขึ้นไป ไม่ต้องใส่เศษเดือน แต่ถ้าอายุไม่ถึง 2 ปี ให้ระบุเดือนด้วย เช่น อายุ 1 ปี 11 เดือน หรือ 1 ปี 1 เดือน หรืออายุ 3 เดือน เป็นต้น
และในกรณีที่อยู่ไม่ถึง 1 เดือน ให้ระบุอายุเป็น 1 เดือน

ปี 2556

ตารางข้อมูลสมาชิกในครัวเรือนที่อาศัยอยู่จริงในปีปัจจุบัน

ที่	ชื่อ-สกุล	เพศ		อายุ		การศึกษา	อาชีพ	ศาสนา	ความเกี่ยวข้องกับหัวหน้าครัวเรือน
		ชาย	หญิง	ปี	เดือน				

คำอธิบาย	สมาชิกในครัวเรือนในปีปัจจุบัน หมายถึง สมาชิกที่อยู่ประจำในครัวเรือนนี้ (คนที่ไม่ได้อยู่ประจำ แต่ไป ๆ มา ๆ ในรอบปีที่ผ่านมาต้องมียอดรวมกัน ไม่น้อยกว่า 6 เดือน) ครัวเรือน หมายถึง ครอบครัวยู่ในบ้านเรือนเดียวกัน กินอยู่ ใช้ค่าใช้จ่ายครัวทำอาหารร่วมกัน ครัวเรือนหนึ่ง ๆ อาจมีหลายครอบครัวก็ได้ คนที่มิอยู่มากกว่า 2 ปีขึ้นไป ไม่ต้องใส่พิเศษเดือน แต่ถ้าอายุไม่ถึง 2 ปี ให้ระบุเดือนด้วย เช่น อายุ 1 ปี 11 เดือน หรือ อายุ 11 เดือน หรือ อายุ 3 เดือน เป็นต้น และในการฉึที่อยู่ไม่ถึง 1 เดือน ให้ระบุชมาเป็น 1 เดือน
----------	--

ปี 2557

ตารางข้อมูลสมาชิกในครัวเรือนที่อาศัยอยู่จริงในปัจจุบัน

ที่	ชื่อ-สกุล	เพศ		อายุ		การศึกษา	อาชีพ	ศาสนา	ความเกี่ยวข้องกับ หัวหน้าครัวเรือน
		ชาย	หญิง	ปี	เดือน				

คำอธิบาย	สมาชิกในครัวเรือนในปัจจุบัน หมายถึง สมาชิกที่อยู่ประจำในครัวเรือนนี้ (คนที่ไม่ได้อยู่ประจำ แต่ไป ๆ มา ๆ ในรอบปีที่ผ่านมามีเวลารวมกันไม่น้อยกว่า 6 เดือน) ครัวเรือน หมายถึง ครอบครัวที่อยู่ในบ้านเรือนเดียวกัน กินอยู่ ใช้ค่าใช้จ่ายทำอาหารร่วมกัน ครัวเรือนหนึ่ง ๆ อาจมีหลายครอบครัวก็ได้ คนที่มิได้อยู่มากกว่า 2 ปีขึ้นไป ไม่ต้องใส่เศษเดือน แต่ถ้าอายุไม่ถึง 2 ปี ให้ระบุเดือนด้วย เช่น อายุ 1 ปี 11 เดือน หรือ อายุ 11 เดือน หรือ อายุ 3 เดือน เป็นต้น และในการนับที่อายุไม่ถึง 1 เดือน ให้ระบุอายุเป็น 1 เดือน
----------	---

ปี 2558

ตารางข้อมูลสมาชิกในครัวเรือนที่อาศัยอยู่จริงในปีปัจจุบัน

ที่	ชื่อ-สกุล	เพศ		อายุ		การศึกษา	อาชีพ	ศาสนา	ความเกี่ยวข้องกับหัวหน้าครัวเรือน
		ชาย	หญิง	ปี	เดือน				

คำอธิบาย	สมาชิกในครัวเรือนในปีปัจจุบัน หมายถึง สมาชิกที่อยู่ประจำในครัวเรือนนี้ (คนที่ไม่ได้อยู่ประจำ แต่ไป มา ใดๆ ในรอบปีที่ผ่านมามีเวลารวมกันไม่น้อยกว่า 6 เดือน) ครัวเรือน หมายถึง ครอบครัวที่อยู่ในบ้านเรือนเดียวกัน กินอยู่ ใช้ค่าใช้จ่ายใช้ครัวทำอาหารร่วมกัน ครัวเรือนหนึ่ง ๆ อาจมีหลายครอบครัวก็ได้ คนที่มีอายุมากกว่า 2 ปีขึ้นไป ไม่ต้องใส่เศษเดือน แต่ถ้าอายุไม่ถึง 2 ปี ให้ระบุเดือนด้วย เช่น อายุ 1 ปี 11 เดือน หรือ อายุ 11 เดือน หรือ อายุ 3 เดือน เป็นต้น และในกรณีที่อยู่ไม่ถึง 1 เดือน ให้ระบุอายุเป็น 1 เดือน
----------	--

ปี 2559

ตารางข้อมูลสมาชิกในครัวเรือนที่อาศัยอยู่จริงในปีปัจจุบัน

ที่	ชื่อ-สกุล	เพศ		อายุ		การศึกษา	อาชีพ	ศาสนา	ความเกี่ยวข้องกับหัวหน้าครัวเรือน
		ชาย	หญิง	ปี	เดือน				

คำอธิบาย	สมาชิกในครัวเรือนในปีปัจจุบัน หมายถึง สมาชิกที่อยู่ประจำในครัวเรือนนี้ (คนที่ไม่ได้ประจำ แต่ไป ๆ มา ๆ ในรอบปีที่ผ่านมาต้องมีเวลารวมกัน ไม่น้อยกว่า 6 เดือน)
ค่า	ครัวเรือน หมายถึง ครอบครัวที่อยู่ในบ้านเรือนเดียวกัน กินอยู่ ใช้ค่าใช้จ่ายครัวเรือนร่วมกัน ครัวเรือนหนึ่ง ๆ อาจมีหลายครอบครัวก็ได้
	คนที่อยู่อาศัยมากกว่า 2 ปีขึ้นไป ไม่ต้องใส่เลขเดือน แต่ถ้าอายุไม่ถึง 2 ปี ให้ระบุเดือนด้วย เช่น อายุ 1 ปี 11 เดือน หรืออายุ 11 เดือน หรืออายุ 3 เดือน เป็นต้น และในกรณีที่อยู่ไม่ถึง 1 เดือน ให้ระบุอายุเป็น 1 เดือน

หมวดที่ 1 สุขภาพดี (คนไทยมีสุขภาพและอนามัยดี) มี 7 ตัวชี้วัด

ข้อ	ตัวชี้วัด/คำถาม	คำตอบ (กรอกเฉพาะปีที่จัดเก็บข้อมูลเท่านั้น)			
		ปี 2555	ปี 2556	ปี 2557	ปี 2558
1.	เด็กแรกเกิดมีน้ำหนักไม่น้อยกว่า 2,500 กรัม	<input type="radio"/> มี.....คน <input type="radio"/> ไม่มี (ข้ามไปข้อ 2)	<input type="radio"/> มี.....คน <input type="radio"/> ไม่มี (ข้ามไปข้อ 2)	<input type="radio"/> มี.....คน <input type="radio"/> ไม่มี (ข้ามไปข้อ 2)	<input type="radio"/> มี.....คน <input type="radio"/> ไม่มี (ข้ามไปข้อ 2)
1.1	ครัวเรือนนี้มีเด็กที่อายุไม่เกิน 1 ปีเต็ม หรือ ไม่ (ข้อมูลจากตารางข้อมูลสมาชิกของปีทั้งจัดเก็บ)	<input type="radio"/> มี.....คน <input type="radio"/> ไม่มี (ข้ามไปข้อ 2)	<input type="radio"/> มี.....คน <input type="radio"/> ไม่มี (ข้ามไปข้อ 2)	<input type="radio"/> มี.....คน <input type="radio"/> ไม่มี (ข้ามไปข้อ 2)	<input type="radio"/> มี.....คน <input type="radio"/> ไม่มี (ข้ามไปข้อ 2)
1.2	เด็กที่อายุไม่เกิน 1 ปีเต็ม ทุกคนมีน้ำหนักแรกเกิดไม่น้อยกว่า 2,500 กรัม หรือไม่	<input type="radio"/> ไม่น้อยกว่า 2,500 กรัม ทุกคน <input type="checkbox"/> น้อยกว่า 2,500 กรัม คน	<input type="radio"/> ไม่น้อยกว่า 2,500 กรัม ทุกคน <input type="checkbox"/> น้อยกว่า 2,500 กรัม คน	<input type="radio"/> ไม่น้อยกว่า 2,500 กรัม ทุกคน <input type="checkbox"/> น้อยกว่า 2,500 กรัม คน	<input type="radio"/> ไม่น้อยกว่า 2,500 กรัม ทุกคน <input type="checkbox"/> น้อยกว่า 2,500 กรัม คน

น้ำหนักแรกเกิดไม่น้อยกว่า 2,500 กรัม ให้ใช้กับเด็กแรกเกิดทุกคน รวมทั้งเด็กแฝด เนื่องจากอัตราการเกิดและยังมีผลต่อการพัฒนาการทั้งทางร่างกายและสมองของเด็กด้วย

ข้อ	ตัวชี้วัด/คำถาม	คำตอบ (กรอกเฉพาะปีที่จัดเก็บข้อมูลเท่านั้น)			
		ปี 2555	ปี 2556	ปี 2557	ปี 2558
2.	เด็กแรกเกิดถึง 12 ปี ได้รับวัคซีนป้องกันโรค				
2.1	ครบตามตารางสร้างเสริมภูมิคุ้มกันโรค ในครัวเรือนนี้มีเด็กแรกเกิดถึง 12 ปี หรือไม่ (ข้อมูลจากตารางข้อมูลสมาชิกของปีที่จัดเก็บ)	<input type="radio"/> มีคน <input type="radio"/> ไม่มี (ข้ามไปข้อ 3)	<input type="radio"/> มีคน <input type="radio"/> ไม่มี (ข้ามไปข้อ 3)	<input type="radio"/> มีคน <input type="radio"/> ไม่มี (ข้ามไปข้อ 3)	<input type="radio"/> มีคน <input type="radio"/> ไม่มี (ข้ามไปข้อ 3)
2.2	เด็กแรกเกิดถึง 12 ปีเต็ม ทุกคนได้รับวัคซีน ป้องกันโรคครบตามตารางสร้างเสริมภูมิคุ้มกันโรค หรือไม่	<input type="radio"/> ได้รับครบทุกคน <input type="checkbox"/> ได้รับไม่ครบ คน	<input type="radio"/> ได้รับครบทุกคน <input type="checkbox"/> ได้รับไม่ครบ คน	<input type="radio"/> ได้รับครบทุกคน <input type="checkbox"/> ได้รับไม่ครบ คน	<input type="radio"/> ได้รับครบทุกคน <input type="checkbox"/> ได้รับไม่ครบ คน

ช่วงอายุ	ตารางสร้างเสริมภูมิคุ้มกันโรค ของกระทรวงสาธารณสุข
แรกเกิด	<ul style="list-style-type: none"> • ฉีดวัคซีนป้องกันวัณโรค • ฉีดวัคซีนป้องกันโรคคอตีบ บาดทะยัก ไอกรณ ตับอักเสบบี ครั้งที่ 1 • ฉีดวัคซีนป้องกันโรคโปลิโอครั้งที่ 1
2 เดือน	<ul style="list-style-type: none"> • ฉีดวัคซีนรวมป้องกันโรคคอตีบ บาดทะยัก ไอกรณ ตับอักเสบบี ครั้งที่ 2 • ฉีดวัคซีนป้องกันโรคโปลิโอ ครั้งที่ 2
4 เดือน	<ul style="list-style-type: none"> • ฉีดวัคซีนรวมป้องกันโรคคอตีบ บาดทะยัก ไอกรณ ตับอักเสบบี ครั้งที่ 3 • ฉีดวัคซีนป้องกันโรคโปลิโอ ครั้งที่ 3
6 เดือน	<ul style="list-style-type: none"> • ฉีดวัคซีนป้องกันโรคคอตีบ บาดทะยัก ไอกรณ ตับอักเสบบี ครั้งที่ 4 • ฉีดวัคซีนป้องกันโรคโปลิโอ ครั้งที่ 4
9 - 12 เดือน	<ul style="list-style-type: none"> • ฉีดวัคซีนป้องกันโรคคอตีบ บาดทะยัก ไอกรณ ตับอักเสบบี ครั้งที่ 5 • ฉีดวัคซีนป้องกันโรคโปลิโอ ครั้งที่ 5
1 ปีครึ่ง - 2 ปี	<ul style="list-style-type: none"> • ฉีดวัคซีนรวมป้องกันโรคคอตีบ บาดทะยัก ไอกรณ ครั้งที่ 4 • ฉีดวัคซีนป้องกันโรคโปลิโอ ครั้งที่ 4 • ฉีดวัคซีนป้องกันโรคโปลิโอครั้งที่ 2 ห่างกัน 4 สัปดาห์
2 ปีครึ่ง - 3 ปี	<ul style="list-style-type: none"> • ฉีดวัคซีนป้องกันโรคโปลิโอครั้งที่ 3
4 - 5 ปี	<ul style="list-style-type: none"> • ฉีดวัคซีนรวมป้องกันโรคคอตีบ บาดทะยัก ไอกรณ ครั้งที่ 5 • ฉีดวัคซีนป้องกันโรคโปลิโอ ครั้งที่ 5
7 ปี (ป.1)	<ul style="list-style-type: none"> • ฉีดวัคซีนรวมป้องกันโรคคอตีบ บาดทะยัก ไอกรณ หัดเยอรมัน ครั้งที่ 2 • ฉีดวัคซีนรวมป้องกันโรคคอตีบ บาดทะยัก ไอกรณ หัดเยอรมัน ครั้งที่ 1 • ฉีดวัคซีนป้องกันโรคโปลิโอครั้งที่ 4 • ฉีดวัคซีนป้องกันโรคโปลิโอครั้งที่ 2
12 ปี (ป.6)	<ul style="list-style-type: none"> • ฉีดวัคซีนรวมป้องกันโรคคอตีบและบาดทะยัก

		คำตอบ (กรอกเฉพาะปีที่จัดเก็บข้อมูลเท่านั้น)				
ข้อ	ตัวชี้วัด/คำถาม	ปี 2555	ปี 2556	ปี 2557	ปี 2558	ปี 2559
3.	เด็กแรกเกิดได้กินนมแม่อย่างเดียว					
3.1	อย่างน้อย 6 เดือนแรกติดต่อกัน	<input type="radio"/> มี.....คน <input type="radio"/> ไม่มี (ข้ามไปข้อ 4)	<input type="radio"/> มี.....คน <input type="radio"/> ไม่มี (ข้ามไปข้อ 4)	<input type="radio"/> มี.....คน <input type="radio"/> ไม่มี (ข้ามไปข้อ 4)	<input type="radio"/> มี.....คน <input type="radio"/> ไม่มี (ข้ามไปข้อ 4)	<input type="radio"/> มี.....คน <input type="radio"/> ไม่มี (ข้ามไปข้อ 4)
3.2	เด็กที่อายุมากกว่า 6 เดือนถึง 1 ปีเต็ม ได้กินนมแม่	<input type="radio"/> ได้กินนมแม่อย่าง เดียวและเป็นเวลา ติดต่อกันทุกคน <input type="checkbox"/> ไม่ได้กินนมแม่อย่าง เดียวหรือกินนมแม่ เป็นเวลาไม่ติดต่อกัน คน	<input type="radio"/> ได้กินนมแม่อย่าง เดียวและเป็นเวลา ติดต่อกันทุกคน <input type="checkbox"/> ไม่ได้กินนมแม่อย่าง เดียวหรือกินนมแม่ เป็นเวลาไม่ติดต่อกัน คน	<input type="radio"/> ได้กินนมแม่อย่าง เดียวและเป็นเวลา ติดต่อกันทุกคน <input type="checkbox"/> ไม่ได้กินนมแม่อย่าง เดียวหรือกินนมแม่ เป็นเวลาไม่ติดต่อกัน คน	<input type="radio"/> ได้กินนมแม่อย่าง เดียวและเป็นเวลา ติดต่อกันทุกคน <input type="checkbox"/> ไม่ได้กินนมแม่อย่าง เดียวหรือกินนมแม่ เป็นเวลาไม่ติดต่อกัน คน	<input type="radio"/> ได้กินนมแม่อย่าง เดียวและเป็นเวลา ติดต่อกันทุกคน <input type="checkbox"/> ไม่ได้กินนมแม่อย่าง เดียวหรือกินนมแม่ เป็นเวลาไม่ติดต่อกัน คน
<p>ได้กินนมแม่อย่างเดียวน หมายถึง การให้เด็กกินเฉพาะนมแม่อย่างเดียวเท่านั้น โดยไม่ให้กินอย่างอื่นเลย แม้กระทั่งน้ำ เพราะนมแม่มีปริมาณน้ำเพียงพอสำหรับทารก มีภูมิคุ้มกันในโรค และคุณค่าทางโภชนาการครบถ้วน เหมาะสมกับการเจริญเติบโตสำหรับทารก ถ้าให้ทารกดื่มน้ำ หรืออาหารอื่นร่วมด้วย จะทำให้กินนมแม่ได้น้อยลง เด็กจะได้รับสารอาหารไม่เพียงพอ และนมแม่ยังป้องกันการเกิดเชื้อราในปาก (ฝ้าในปาก) จึงไม่ควรดื่มน้ำตาม</p>						
<p>● คนไทยส่วนใหญ่จะไม่คุ้นเคยกับการกินนมแม่อย่างเดียว 6 เดือน แต่เป็นความจำเป็นพื้นฐานที่ต้องปลูกฝังให้คนไทยที่มีลูกอ่อนได้ปฏิบัติ ทั้งนี้เพื่อความปลอดภัยในชีวิต และการเจริญเติบโตที่มีคุณภาพของเด็กทารกต่อไป ซึ่งเป็นไปตามมาตรฐานสากล</p>						

ข้อ	ตัวชี้วัดคำถาม	คำตอบ (กรอกเฉพาะปีที่จัดเก็บข้อมูลเท่านั้น)			
		ปี 2555	ปี 2556	ปี 2557	ปี 2558
4	ทุกคนในครัวเรือนกินอาหารถูกสุขลักษณะ ปลอดภัย และได้มาตรฐาน				
4.1	ทุกคนในครัวเรือน ได้ปฏิบัติเกี่ยวกับกรกินอาหาร ที่มีคุณภาพ ถูกสุขลักษณะ ปลอดภัย และได้ มาตรฐาน ครบทั้ง 4 เรื่อง ดังต่อไปนี้ หรือไม่ 1) ถ้ากินอาหารบรรจุสำเร็จ ต้องมีเครื่องหมาย อย. เช่น แกลีสเสริมไอ โอดีน น้ำปลา น้ำส้มสายชู อาหารกระป๋อง นม อาหารกล่อง 2) ถ้ากินเนื้อสัตว์ ต้องทำให้สุกด้วยความร้อน 3) ถ้ากินผัก ต้องเป็นผักปลอดสารพิษหรือได้ทำ การแช่ด้วยน้ำผสมด่างทับทิมหรือน้ำยาฆ่า ผักแล้วล้างด้วยน้ำสะอาดหลาย ๆ ครั้ง 4) ก่อนกินอาหารต้องล้างมือทุกครั้ง และใช้ช้อนกลาง	<input type="radio"/> ใช่ <input type="radio"/> ไม่ใช่	<input type="radio"/> ใช่ <input type="radio"/> ไม่ใช่	<input type="radio"/> ใช่ <input type="radio"/> ไม่ใช่	<input type="radio"/> ใช่ <input type="radio"/> ไม่ใช่
4.2	ทุกคนในครัวเรือนได้ปฏิบัติเกี่ยวกับกินอาหารครบ ทั้ง 4 เรื่อง หรือไม่	<input type="radio"/> ใช่ <input type="radio"/> ไม่ใช่	<input type="radio"/> ใช่ <input type="radio"/> ไม่ใช่	<input type="radio"/> ใช่ <input type="radio"/> ไม่ใช่	<input type="radio"/> ใช่ <input type="radio"/> ไม่ใช่
		<input type="radio"/> ปฏิบัติครบทั้ง 4 เรื่อง <input type="checkbox"/> ปฏิบัติไม่ครบทุกเรื่อง	<input type="radio"/> ปฏิบัติครบทั้ง 4 เรื่อง <input type="checkbox"/> ปฏิบัติไม่ครบทุกเรื่อง	<input type="radio"/> ปฏิบัติครบทั้ง 4 เรื่อง <input type="checkbox"/> ปฏิบัติไม่ครบทุกเรื่อง	<input type="radio"/> ปฏิบัติครบทั้ง 4 เรื่อง <input type="checkbox"/> ปฏิบัติไม่ครบทุกเรื่อง

ข้อ	ตัวชี้วัด/คำถาม	คำตอบ (กรอกเฉพาะปีที่จัดเก็บข้อมูลเท่านั้น)			
		ปี 2555	ปี 2556	ปี 2557	ปี 2558
5.	คนในครัวเรือนมีการใช้ยาเพื่อบำบัด บรรเทาอาการเจ็บป่วยเบื้องต้นอย่างเหมาะสม	<input type="checkbox"/> ใช่ <input type="checkbox"/> ไม่ใช่	<input type="checkbox"/> ใช่ <input type="checkbox"/> ไม่ใช่	<input type="checkbox"/> ใช่ <input type="checkbox"/> ไม่ใช่	<input type="checkbox"/> ใช่ <input type="checkbox"/> ไม่ใช่
5.1	ทุกคนในครัวเรือนเมื่อมีอาการเจ็บป่วยเล็กน้อย หากไม่ได้ไปรับการรักษาที่สถานียอนามัย หรือโรงพยาบาล แต่เลือกที่จะใช้ยาเพื่อบำบัด บรรเทาอาการเจ็บป่วยเบื้องต้นด้วยตนเอง โดยได้ปฏิบัติตามทั้ง 4 เรื่อง คือ	<input type="checkbox"/> ใช่ <input type="checkbox"/> ไม่ใช่	<input type="checkbox"/> ใช่ <input type="checkbox"/> ไม่ใช่	<input type="checkbox"/> ใช่ <input type="checkbox"/> ไม่ใช่	<input type="checkbox"/> ใช่ <input type="checkbox"/> ไม่ใช่
	1) ใช้ยาตามฉลาก	<input type="checkbox"/> ใช่ <input type="checkbox"/> ไม่ใช่	<input type="checkbox"/> ใช่ <input type="checkbox"/> ไม่ใช่	<input type="checkbox"/> ใช่ <input type="checkbox"/> ไม่ใช่	<input type="checkbox"/> ใช่ <input type="checkbox"/> ไม่ใช่
	2) ไม่กินยาชุดที่ซื้อจากร้านชำ	<input type="checkbox"/> ใช่ <input type="checkbox"/> ไม่ใช่	<input type="checkbox"/> ใช่ <input type="checkbox"/> ไม่ใช่	<input type="checkbox"/> ใช่ <input type="checkbox"/> ไม่ใช่	<input type="checkbox"/> ใช่ <input type="checkbox"/> ไม่ใช่
	3) ไม่กินยาสมุนไพรหรือยาแผนโบราณที่ไม่ได้ปรุงขึ้นเฉพาะสำหรับตน (ยกเว้น ยาสามัญประจำบ้านแผนโบราณ)	<input type="checkbox"/> ใช่ <input type="checkbox"/> ไม่ใช่	<input type="checkbox"/> ใช่ <input type="checkbox"/> ไม่ใช่	<input type="checkbox"/> ใช่ <input type="checkbox"/> ไม่ใช่	<input type="checkbox"/> ใช่ <input type="checkbox"/> ไม่ใช่
	4) ไม่กินผลิตภัณฑ์เสริมอาหารหรือวิตามินเสริมที่โฆษณาเกินจริง โดยแสดงสรรพคุณเกินจริงเกินกว่าที่ปรากฏในฉลาก	<input type="checkbox"/> ใช่ <input type="checkbox"/> ไม่ใช่	<input type="checkbox"/> ใช่ <input type="checkbox"/> ไม่ใช่	<input type="checkbox"/> ใช่ <input type="checkbox"/> ไม่ใช่	<input type="checkbox"/> ใช่ <input type="checkbox"/> ไม่ใช่
5.2	ทุกคนในครัวเรือนได้ปฏิบัติตามเกี่ยวกับการใช้ยาครบทั้ง 4 เรื่อง หรือไม่	<input type="checkbox"/> ปฏิบัติครบทุกเรื่อง <input type="checkbox"/> ปฏิบัติไม่ครบทุกเรื่อง	<input type="checkbox"/> ปฏิบัติครบทุกเรื่อง <input type="checkbox"/> ปฏิบัติไม่ครบทุกเรื่อง	<input type="checkbox"/> ปฏิบัติครบทุกเรื่อง <input type="checkbox"/> ปฏิบัติไม่ครบทุกเรื่อง	<input type="checkbox"/> ปฏิบัติครบทุกเรื่อง <input type="checkbox"/> ปฏิบัติไม่ครบทุกเรื่อง
	<p>ขណมัญญ์ประจันบ้าน คือ ยาที่กระทรวงสาธารณสุข ได้พิจารณาคัดเลือกว่าเป็นยาปลอดภัย เป็นยาที่เหมาะสมที่จะให้ประชาชนเข้ามาใช้ด้วยตนเอง เพื่อการดูแลสุขภาพการเจ็บป่วยเล็กน้อยที่มักเกิดขึ้น ได้ สามารถสังเกตได้จากบริเวณภาษาบนบรรจุจะมีคำว่า "ยาสามัญประจำบ้าน" พิมพ์อยู่ ซึ่งมีทั้งยาแผนปัจจุบันและยาแผนโบราณ</p>				

ข้อ	ตัวชี้วัด/คำถาม	คำตอบ (กรอกเฉพาะปีที่จัดเก็บข้อมูลเท่านั้น)			
		ปี 2555	ปี 2556	ปี 2557	ปี 2558
6.	คนอายุ 35 ปีขึ้นไป ได้รับการตรวจสุขภาพประจำปี เพื่อตรวจคัดกรองความเสี่ยงต่อโรคเบาหวาน และความดันโลหิตสูง	<input type="radio"/> มี.....คน <input type="radio"/> ไม่มี (ข้ามไปข้อ 7) <input type="radio"/> ได้รับการตรวจทุกคน <input type="checkbox"/> ไม่ได้รับการตรวจ คน	<input type="radio"/> มี.....คน <input type="radio"/> ไม่มี (ข้ามไปข้อ 7) <input type="radio"/> ได้รับการตรวจทุกคน <input type="checkbox"/> ไม่ได้รับการตรวจ คน	<input type="radio"/> มี.....คน <input type="radio"/> ไม่มี (ข้ามไปข้อ 7) <input type="radio"/> ได้รับการตรวจทุกคน <input type="checkbox"/> ไม่ได้รับการตรวจ คน	<input type="radio"/> มี.....คน <input type="radio"/> ไม่มี (ข้ามไปข้อ 7) <input type="radio"/> ได้รับการตรวจทุกคน <input type="checkbox"/> ไม่ได้รับการตรวจ คน
6.1	ครัวเรือนนี้มีคนอายุตั้งแต่ 35 ปีขึ้นไป หรือไม่ (ข้อมูลจากตารางข้อมูลสมาชิกของปีที่จัดเก็บ)	<input type="radio"/> มี.....คน <input type="radio"/> ไม่มี (ข้ามไปข้อ 7)	<input type="radio"/> มี.....คน <input type="radio"/> ไม่มี (ข้ามไปข้อ 7)	<input type="radio"/> มี.....คน <input type="radio"/> ไม่มี (ข้ามไปข้อ 7)	<input type="radio"/> มี.....คน <input type="radio"/> ไม่มี (ข้ามไปข้อ 7)
6.2	ในรอบปีที่ผ่านมา คนอายุตั้งแต่ 35 ปีขึ้นไป ทุกคน ในครัวเรือนนี้ ได้รับการตรวจสุขภาพประจำปี เพื่อตรวจคัดกรองความเสี่ยงต่อโรคเบาหวาน และโรคความดันโลหิตสูง หรือไม่	<input type="radio"/> ได้รับการตรวจทุกคน <input type="checkbox"/> ไม่ได้รับการตรวจ คน	<input type="radio"/> ได้รับการตรวจทุกคน <input type="checkbox"/> ไม่ได้รับการตรวจ คน	<input type="radio"/> ได้รับการตรวจทุกคน <input type="checkbox"/> ไม่ได้รับการตรวจ คน	<input type="radio"/> ได้รับการตรวจทุกคน <input type="checkbox"/> ไม่ได้รับการตรวจ คน
ตรวจสุขภาพประจำปี หมายถึง การตรวจสุขภาพหลายอย่างเพื่อประเมินสุขภาพของบุคคล โดยเฉพาะอย่างยิ่งคนที่อายุตั้งแต่ 35 ปีขึ้นไป เป็นประจำอย่างน้อยปีละ 1 ครั้ง *ได้แก่ การตรวจร่างกายทั่วไป การตรวจเลือด การตรวจปัสสาวะ การตรวจอุจจาระ การเอกซเรย์ปอด ฯลฯ และการตรวจคัดกรองความเสี่ยงต่อโรคเบาหวาน และความดันโลหิตสูง					

ข้อ	ตัวชี้วัด/คำถาม	คำตอบ (กรอกเฉพาะปีที่จัดเก็บข้อมูลเท่านั้น)				
		ปี 2555	ปี 2556	ปี 2557	ปี 2558	ปี 2559
7.	<p>คนอายุ 6 ปีขึ้นไป ออกกำลังกายอย่างน้อย สัปดาห์ละ 3 วัน ๆ ละ 30 นาที</p> <ul style="list-style-type: none"> • คนอายุตั้งแต่ 6 ปีขึ้นไป ทุกคนในครัวเรือนนี้ ได้ออกกำลังกายอย่างน้อยสัปดาห์ละ 3 วัน ๆ ละ 30 นาที หรือได้ออกแรง/ออกกำลัง ติดต่อกันอย่างน้อย 10 นาทีขึ้นไป รวมกัน ทั้งวัน ๆ ละ 30 นาที อย่างน้อยสัปดาห์ละ 5 วัน หรือไม่ 	<input type="radio"/> ได้ออกกำลังกาย หรือได้ออกแรง/ ออกกำลังทุกคน <input type="checkbox"/> ไม่ได้ออกกำลังกาย หรือไม่ได้ออกแรงฯคน	<input type="radio"/> ได้ออกกำลังกาย หรือได้ออกแรง/ ออกกำลังทุกคน <input type="checkbox"/> ไม่ได้ออกกำลังกาย หรือไม่ได้ออกแรงฯคน	<input type="radio"/> ได้ออกกำลังกาย หรือได้ออกแรง/ ออกกำลังทุกคน <input type="checkbox"/> ไม่ได้ออกกำลังกาย หรือไม่ได้ออกแรงฯคน	<input type="radio"/> ได้ออกกำลังกาย หรือได้ออกแรง/ ออกกำลังทุกคน <input type="checkbox"/> ไม่ได้ออกกำลังกาย หรือไม่ได้ออกแรงฯคน	<input type="radio"/> ได้ออกกำลังกาย หรือได้ออกแรง/ ออกกำลังทุกคน <input type="checkbox"/> ไม่ได้ออกกำลังกาย หรือไม่ได้ออกแรงฯคน
<p>หมายเหตุ หมายความว่า การเคลื่อนไหวร่างกายตามรูปแบบที่กำหนด โดยมีวัตถุประสงค์เพื่อสร้างเสริมสมรรถภาพอย่างใดอย่างหนึ่งหรือทั้งหมด เป็นกิจกรรมที่ค่อนข้างหนัก เช่น เดินช้า วิ่ง/วิ่งเหยาะ ๆ ถีบจักรยาน เดินแอโรบิก ว่ายน้ำ กระโดดเชือก กระเชียงเรือ เล่นกีฬาประเภทตีความอดทน ฯลฯ วันละ 30 นาที อย่างน้อยสัปดาห์ละ 3 วัน</p> <p>การออกแรงออกกำลัง หมายถึง การออกแรงออกกำลัง (ไม่ใช้ยืนหรือนั่งทำงานเฉย ๆ ทำงานประเภทยกของ (หามขนทราย ขนของขึ้นลง ถีบสามล้อถีบยักว้าว รับจ้าง แบกหาม ฯลฯ) หรือทำงานบ้าน /งานสวน / งานสนาม ในบริเวณบ้าน (เช็ดถูกระจก ถ้างัดพื้น ภูบ้าน ทำสวนครัว ฯลฯ) หรือเดินทาง (เดินไปทำงานหรือทำธุระ ถีบจักรยาน หรือทำธุระ ฯลฯ) หรือออกกำลังกาย เล่นกีฬาอย่างน้อยทำให้รู้สึกเหนื่อยบ้าง หายใจเร็วขึ้น ติดต่อกันอย่างน้อย 10 นาทีขึ้นไป รวมกันทั้งวันละ 30 นาที อย่างน้อยสัปดาห์ละ 5 วัน</p>						

หมวดที่ 2 มีบ้านอาศัย (คนไทยมีบ้านอาศัยและสภาพแวดล้อมเหมาะสม) มี 8 ตัวชี้วัด

ข้อ	ตัวชี้วัด/คำถาม	คำตอบ (กรอกเฉพาะปีที่จัดเก็บข้อมูลเท่านั้น)			
		ปี 2555	ปี 2556	ปี 2557	ปี 2558
8.	<p>ครัวเรือนมีความมั่นคงในที่อยู่อาศัย และบ้านมีสภาพคงทนถาวร</p> <ul style="list-style-type: none"> • ครัวเรือนมีความมั่นคงในที่อยู่อาศัย และบ้านมีสภาพคงทนถาวร หรือไม่ 	<input type="radio"/> มีความมั่นคง/ถาวร <input type="checkbox"/> ไม่มีความมั่นคง/ ถาวร	<input type="radio"/> มีความมั่นคง/ถาวร <input type="checkbox"/> ไม่มีความมั่นคง/ ถาวร	<input type="radio"/> มีความมั่นคง/ถาวร <input type="checkbox"/> ไม่มีความมั่นคง/ ถาวร	<input type="radio"/> มีความมั่นคง/ถาวร <input type="checkbox"/> ไม่มีความมั่นคง/ ถาวร
<p>ความมั่นคงในที่อยู่อาศัย หมายถึง สามารถอยู่ได้โดยไม่ต้องกังวลว่ามีปัญหาเรื่องที่พักอาศัย เช่น การไม่อยู่ในที่สาธารณะหรือเช่าที่พักอาศัย ไม่อยู่ในเขตที่ประสบภัยน้ำท่วม อย่างร้ายแรง ไม่ถูกไล่ที่ เป็นต้น</p> <p>สภาพคงทนถาวร หมายถึง บ้านที่มีโครงสร้างบ้าน มีหลังคาทรงกระเบื้องหรือสังกะสี และมีฝ้ากระเบื้อง 4 ด้าน มีประตูหน้าต่างที่อยู่ภายในสภาพดี แข็งแรง ไม่ชำรุด อยู่คงทนสามารถอยู่ต่อไปได้ไม่น้อยกว่า 5 ปี</p>					
9.	<p>ครัวเรือนมีน้ำสะอาดสำหรับดื่มและบริโภค เพียงพอตลอดปี อย่างน้อยคนละ 5 ลิตรต่อวัน</p> <ul style="list-style-type: none"> • ครัวเรือนมีน้ำสะอาดสำหรับดื่มและบริโภค เพียงพอตลอดปี อย่างน้อยคนละ 5 ลิตรต่อวันหรือไม่ 	<input type="radio"/> มีเพียงพอ <input type="checkbox"/> ไม่เพียงพอ	<input type="radio"/> มีเพียงพอ <input type="checkbox"/> ไม่เพียงพอ	<input type="radio"/> มีเพียงพอ <input type="checkbox"/> ไม่เพียงพอ	<input type="radio"/> มีเพียงพอ <input type="checkbox"/> ไม่เพียงพอ
<p>น้ำสะอาด หมายถึง น้ำฝน น้ำประปา และน้ำบาดาล ที่ผ่านเกณฑ์มาตรฐานน้ำสะอาดขององค์กรปกครองส่วนท้องถิ่น (อปท.) หรือกรมอนามัย ที่สาธารณสุขตรวจสอบแล้วว่าใช้ได้ถ้าเป็นน้ำจากแหล่งธรรมชาติต้องนำมาต้มเสียก่อน หรือแกล้งสารส้มแล้วดื่มคลอรีน ซึ่งจะจัดว่าเป็นน้ำสะอาด หรือน้ำที่ผ่านเครื่องกรองน้ำที่ได้มาตรฐาน หรือน้ำบรรจุขวด (ต้องมีเครื่องหมาย อย.) คนละ 5 ลิตรต่อวัน ใช้สำหรับดื่ม 2 ลิตร และอื่นๆ อีกจำนวน 3 ลิตร เช่น ใช้ประกอบอาหาร ล้างหน้า ล้างปาก และแปรงฟัน เป็นต้น</p>					

ข้อ	ตัวชี้วัด/คำถาม	คำตอบ (กรอกเฉพาะปีที่จัดเก็บข้อมูลเท่านั้น)				
		ปี 2555	ปี 2556	ปี 2557	ปี 2558	ปี 2559
10.	ครัวเรือนมีน้ำใช้เพียงพอตลอดปี อย่างน้อย คนละ 45 ลิตรต่อวัน (ประมาณ 2 ปี) ● ครัวเรือนมีน้ำใช้เพียงพอตลอดปี อย่างน้อย คนละ 45 ลิตร (ประมาณ 2 ปี) ต่อวัน หรือไม่	<input type="radio"/> มีเพียงพอ <input type="checkbox"/> ไม่มีเพียงพอ	<input type="radio"/> มีเพียงพอ <input type="checkbox"/> ไม่มีเพียงพอ	<input type="radio"/> มีเพียงพอ <input type="checkbox"/> ไม่มีเพียงพอ	<input type="radio"/> มีเพียงพอ <input type="checkbox"/> ไม่มีเพียงพอ	<input type="radio"/> มีเพียงพอ <input type="checkbox"/> ไม่มีเพียงพอ
นำไปใช้ หมายถึง นำที่ใช้ในครัวเรือน เช่น อ่าง ซักเสื้อผ้า ทำความสะอาด เป็นต้น						
11.	ครัวเรือนมีการจัดบ้านเรือนเป็นระเบียบเรียบร้อย สะอาด และถูกสุขลักษณะ ครบทุกเรื่อง ● ครัวเรือนมีการจัดบ้านเรือนเป็นระเบียบ เรียบร้อย สะอาด และถูกสุขลักษณะ ครบทุกเรื่อง หรือไม่	<input type="radio"/> ครบทุกเรื่อง <input type="checkbox"/> ไม่ครบทุกเรื่อง	<input type="radio"/> ครบทุกเรื่อง <input type="checkbox"/> ไม่ครบทุกเรื่อง	<input type="radio"/> ครบทุกเรื่อง <input type="checkbox"/> ไม่ครบทุกเรื่อง	<input type="radio"/> ครบทุกเรื่อง <input type="checkbox"/> ไม่ครบทุกเรื่อง	<input type="radio"/> ครบทุกเรื่อง <input type="checkbox"/> ไม่ครบทุกเรื่อง

การจัดบ้านเรือนและภายในบ้านเป็นระเบียบ สะอาด และถูกสุขลักษณะ ได้แก่

- 1) สภาพในบ้านสะอาด ห้องนอนลมพัดผ่านสะดวก ไม่มีฝุ่นละอองและกลิ่นเหม็นอันขึ้น ที่หลังนอน ชาวของ เครื่องใช้สะอาด มีการจัดเก็บเป็นระเบียบ ไม่รกกรุงรัง
- 2) มีที่ประกอบอาหารสะอาดเป็นระเบียบ มีตู้กับข้าวหรือตู้แช่ มีอุปกรณ์ล้างมือที่ใช้งานได้ดี (เช่น มีสบู่ หรือน้ำยาล้างจาน) และมีบ่อดักไขมัน
- 3) มีที่เก็บน้ำสะอาดเพื่อกรออุปโภคบริโภคทุกสภาพดี มีฝาปิด
- 4) มีการกำจัดสัตว์ แมลงที่เป็นพาหะมาโรค ได้แก่ ฝูงสาหร่าย แมลงวัน แมลงสาบ ไม่พบแหล่งเพาะพันธุ์ และที่หลบซ่อนอาศัยภายในบ้าน หรือบริเวณบ้าน
- 5) มีการจัดการขยะ เช่น (1) มีอุปกรณ์ อาทิ ไม้กวาด ถังขยะ ถุงใส่ขยะ (2) มีการคัดแยกขยะ และ (3) มีการกำจัดขยะ เช่น จัดส่งให้ อบต. กำจัด หรือการฝังหลุม
- 6) ไม่มีแหล่งน้ำเสียขังในบริเวณบ้าน ร่องระบายน้ำอยู่ในสภาพดี และไม่มีกรปล่อยน้ำเสียลงแหล่งน้ำสาธารณะ
- 7) มีส่วนใช้ที่มีสภาพแข็งแรงใช้งาน ได้สะอาด มีการระบายอากาศที่ดี ไม่มีรอยแตกร้าวที่หัวส้วม พื้น ที่ ถังส้วม และฝาปิด และมีอุปกรณ์ทำความสะอาด
- 8) มีการจัดเก็บและแยกสารเคมีที่เป็นอันตรายออกจากเครื่องใช้อื่นๆ โดยจัดให้เป็นระเบียบ และวางให้พ้นมือเด็ก

ข้อ	ตัวชี้วัดคำถาม	คำตอบ (กรอกเฉพาะปีที่จัดเก็บข้อมูลเท่านั้น)			
		ปี 2555	ปี 2556	ปี 2557	ปี 2558
12.	<p>ครัวเรือนไม่ถูกรบกวนจากมลพิษ</p> <ul style="list-style-type: none"> • ครัวเรือนมีถูกรบกวนจากเสียง ความสั่นสะเทือน ฝุ่นละออง กลิ่น มลพิษทางอากาศ น้ำเสีย ขยะ หรือของเสีย ที่อาจเป็นอันตรายต่อสุขภาพ อย่างไม่อย่างหนึ่ง หรือหลายอย่าง หรือไม่ <p>แนวถูกรบกวน หมายถึง เกิดจากกิจกรรม การกรรกร้า หรือสภาพสิ่งแวดล้อมที่มีต่อคนในครัวเรือน โดยสิ่งที่เป็นต้นเหตุรบกวนจะต้องมีลักษณะอยู่ได้อย่างหรือ</p> <ol style="list-style-type: none"> 1) เกิดขึ้นซ้ำๆ ในช่วงเวลาใดเวลาหนึ่ง หรือมีความต่อเนื่องทั้งในเวลากลางวันและกลางคืน (เวลา 18.00 - 06.00 น. ของวันรุ่งขึ้น) โดยเกิดขึ้นไม่น้อยกว่า 3 ครั้งต่อวัน หรือต่อเนื่องนานกว่า 1 สัปดาห์ขึ้นไป 2) เกิดขึ้นในขณะใดขณะหนึ่ง ซึ่งมีผลทำให้เกิดอาการเจ็บป่วยอย่างเฉียบพลัน รวมทั้งก่อให้เกิดความตื่นตระหนก ความเครียด วิตกกังวล จนไม่สามารถทำงานได้อย่างปกติ <p>วิธีการยังกตบ่อน้ำด้วยวิธีเรื้อรังถูกรบกวน คือ</p> <ol style="list-style-type: none"> 1) เสียงดัง อาจสังเกตจากคนที่อื่นห่างกัน 1 เมตร พุดคุยกันแล้วคนฝ่ายหนึ่งไม่ได้อ่านว่าคนอีกฝ่ายพูดอะไร หรือ ความรู้สึกของบุคคลว่ามีเสียงดังเกิดขึ้นจากสภาพปกติของพื้นที่นั้นๆ 2) ความสั่นสะเทือน โดยหากความรู้สึกหรือการสั่นไหวของวัสดุ หรือภาชนะ สิ่งของต่างๆ ในครัวเรือน 3) ฝุ่นละออง (1) ฝุ่นขนาดเล็ก โดยสามารถมองเห็นด้วยตาเปล่า และ (2) ฝุ่นขนาดใหญ่ สังเกตจากการสะสมบนพื้นผิวหน้าของภาชนะ อุปกรณ์ กระจก ใ้ภายในบ้าน 4) กลิ่นเหม็น โดยสอบถามความรู้สึกสัมผัสของผู้สังเกตตั้งแต่ 3 คนขึ้นไป ที่รู้สึกไม่สบาย เช่น วิงเวียนศีรษะ คลื่นไส้ ทำให้เกิดความวิตกกังวล รู้สึกอึดอัด เครียด เป็นต้น 5) น้ำเสีย โดยการสังเกตจากกลิ่นและเสียงของน้ำที่ไหลไปจากธรรมชาติ 6) ขยะและของเสียอันตราย โดยการมองเห็นหรือสังเกต เช่น ปริมาณขยะต้นจากภาชนะรองรับขยะ ถิ่นเหม็นจากขยะ ของเสียบนตราขาย ไม่มีการแยกทิ้งอย่างถูกต้อง 	<input type="radio"/> ไม่ถูกรบกวน <input type="checkbox"/> ถูกรบกวน	<input type="radio"/> ไม่ถูกรบกวน <input type="checkbox"/> ถูกรบกวน	<input type="radio"/> ไม่ถูกรบกวน <input type="checkbox"/> ถูกรบกวน	<input type="radio"/> ไม่ถูกรบกวน <input type="checkbox"/> ถูกรบกวน
13.	<p>ครัวเรือนมีการป้องกันอุบัติเหตุอย่างถูกวิธี</p> <p>13.1 ครัวเรือนนี้ มีการป้องกันอุบัติเหตุอย่างถูกวิธีครบทั้ง 3 เรื่อง ดังต่อไปนี้หรือไม่</p> <ol style="list-style-type: none"> 1) มีการป้องกันอุบัติเหตุเมื่อขับจักรยานพาหนะ 2) มีการป้องกันอุบัติเหตุเมื่อใช้เครื่องใช้ไฟฟ้า 3) มีการป้องกันอุบัติเหตุเมื่อประกอบอาชีพ <p>13.2 ครัวเรือนนี้มีการป้องกันอุบัติเหตุครบทั้ง 3 เรื่องหรือไม่</p>	<input type="radio"/> มี <input type="radio"/> ไม่มี <input type="radio"/> มี <input type="radio"/> ไม่มี <input type="radio"/> มี <input type="radio"/> ไม่มี	<input type="radio"/> มี <input type="radio"/> ไม่มี <input type="radio"/> มี <input type="radio"/> ไม่มี <input type="radio"/> มี <input type="radio"/> ไม่มี	<input type="radio"/> มี <input type="radio"/> ไม่มี <input type="radio"/> มี <input type="radio"/> ไม่มี <input type="radio"/> มี <input type="radio"/> ไม่มี	<input type="radio"/> มี <input type="radio"/> ไม่มี <input type="radio"/> มี <input type="radio"/> ไม่มี <input type="radio"/> มี <input type="radio"/> ไม่มี <input type="radio"/> ป้องกันครบทั้ง 3 เรื่อง <input type="checkbox"/> ป้องกันไม่ครบทุกเรื่อง
<p>การป้องกันอย่างถูกวิธี ได้แก่</p> <ol style="list-style-type: none"> 1) การปฏิบัติตามกฎหมายในการขับจักรยานพาหนะที่กำหนด เช่น สวมหมวกกันน็อก คาดเข็มขัดนิรภัย 2) มีการตรวจสอบความพร้อมอุปกรณ์เครื่องใช้ไฟฟ้าในบ้านให้ผู้อยู่ในสภาพดี เช่น สายไฟฟ้า ปลั๊ก หรือสวิตช์ไฟ พัดลม หม้อหุงข้าว 3) มีการใช้เครื่องป้องกันในการประกอบอาชีพ เช่น ปฏิบัติตามคำแนะนำของกรใช้สารเคมีที่มีพิษ 					

ข้อ	ตัวชี้วัดคำถาม	คำตอบ (กรอกเฉพาะปีที่จัดเก็บข้อมูลเท่านั้น)			
		ปี 2555	ปี 2556	ปี 2557	ปี 2558
14.	<p>ครัวเรือนมีความปลอดภัยในชีวิตและทรัพย์สิน</p> <ul style="list-style-type: none"> • ในรอบปีที่ผ่านมา ครัวเรือนนี้มีความปลอดภัยในชีวิตและทรัพย์สิน หรือไม่ (ไม่มีคนถูกลักทรัพย์ ว่างราวทรัพย์ ปล้นทรัพย์ หลอกหลวงให้เสียทรัพย์ กระทำอันตราย ช่มชู้ กระทำชำเรา ถูกทำร้ายร่างกาย ถูกฆ่าตาย หรือ ไม่มีการบุกรุกที่อยู่อาศัย หรือ ไม่มี อาชญากรรมอื่นๆ ที่เกี่ยวกับชีวิตและทรัพย์สิน อย่างใดอย่างหนึ่ง หรือหลายอย่าง) 	<input type="radio"/> ปลอดภัย <input type="checkbox"/> ไม่ปลอดภัย	<input type="radio"/> ปลอดภัย <input type="checkbox"/> ไม่ปลอดภัย	<input type="radio"/> ปลอดภัย <input type="checkbox"/> ไม่ปลอดภัย	<input type="radio"/> ปลอดภัย <input type="checkbox"/> ไม่ปลอดภัย
15.	<p>ครอบครัวมีความอบอุ่น</p> <ul style="list-style-type: none"> • ครอบครัวมีความอบอุ่น หรือไม่ 	<input type="radio"/> อบอุ่น <input type="checkbox"/> ไม่อบอุ่น	<input type="radio"/> อบอุ่น <input type="checkbox"/> ไม่อบอุ่น	<input type="radio"/> อบอุ่น <input type="checkbox"/> ไม่อบอุ่น	<input type="radio"/> อบอุ่น <input type="checkbox"/> ไม่อบอุ่น

ลักษณะของครอบครัวอบอุ่น

- 1) คนในครัวเรือนมีโอกาสอยู่พร้อมหน้ากัน (พ่อ แม่ ลูก หรือญาติพี่น้องที่อยู่ประจําในครัวเรือน ได้ทำกิจกรรมร่วมกัน อย่างน้อย 6 ครั้งต่อปี เช่น รับประทานอาหารด้วยกัน ใช้เวลาพูดคุยกัน พักผ่อนหย่อนใจด้วยกัน ดูหรือฟังความบันเทิงด้วยกัน เล่นกีฬาด้วยกัน หรือร่วมกันปรุงรักษาที่อยู่อาศัย เป็นต้น) หรือในกรณีที่ไม่สามารถอยู่พร้อมหน้ากันได้ จะต้องมีการติดต่อสื่อสารกัน เช่น โทรศัพท์, จดหมาย, อีเมล, ส่งข้อความ(SMS), เฟซบุ๊ก(Facebook), ทวิตเตอร์(Twitter), และ ไลน์(Line) เป็นต้น
- 2) คนในครัวเรือนมีความเคารพนับถือซึ่งกันและกัน
- 3) คนในครัวเรือนมีการปรึกษาหารือเพื่อแก้ไขปัญหาในครอบครัว
- 4) คนในครัวเรือน ไม่เคยหนีออกจากบ้าน
- 5) ทรัพย์สินอยู่คนละตัว ใช้จ่ายรายชื้ออยู่ได้อย่างมีความสุขถือว่าเป็นครอบครัวอบอุ่น แต่ได้ดำรงชีวิตโดยไม่มีความสุขให้ถือว่าเป็นครอบครัวไม่อบอุ่น

หมวดที่ 3 ผลการเรียนรู้ (คนไทยมีการศึกษาที่เหมาะสม) มี 5 ข้อ

ข้อ	ตัวชี้วัด/คำถาม	คำตอบ (กรอกเฉพาะปีที่จัดเก็บข้อมูลเท่านั้น)				
		ปี 2555	ปี 2556	ปี 2557	ปี 2558	ปี 2559
16.	เด็กอายุ 3- 5 ปีเต็ม ได้รับการเลี้ยงดู เตรียมความพร้อมก่อนวัยเรียน					
16.1	ครัวเรือนนี้มีเด็กอายุ 3 - 5 ปีเต็ม หรือไม่ (ข้อมูลจากตารางข้อมูลสมาชิกของปีที่จัดเก็บ)	<input type="radio"/> มี.....คน <input type="radio"/> ไม่มี (ข้ามไปข้อ 17)	<input type="radio"/> มี.....คน <input type="radio"/> ไม่มี (ข้ามไปข้อ 17)	<input type="radio"/> มี.....คน <input type="radio"/> ไม่มี (ข้ามไปข้อ 17)	<input type="radio"/> มี.....คน <input type="radio"/> ไม่มี (ข้ามไปข้อ 17)	<input type="radio"/> มี.....คน <input type="radio"/> ไม่มี (ข้ามไปข้อ 17)
16.2	เด็กอายุ 3 - 5 ปีเต็ม ได้รับการเลี้ยงดู และมีกา เตรียมความพร้อมก่อนวัยเรียนในศูนย์พัฒนา เด็กเล็ก ศูนย์พัฒนาเด็กเล็กเคลื่อนที่ ศูนย์พัฒนาเด็ก เล็กก่อนเกณฑ์ ขององค์กรปกครองส่วนท้องถิ่น สถาบันศาสนา อนุบาลชนบท โรงเรียนอนุบาล หรือได้เข้าร่วมกิจกรรมเกี่ยวกับการเตรียมความ พร้อมของเด็กก่อนวัยเรียน ทุกคน หรือ ไม่	<input type="radio"/> ได้รับการบริการทุกคน <input type="checkbox"/> ไม่ได้รับการบริการ คน	<input type="radio"/> ได้รับการบริการทุกคน <input type="checkbox"/> ไม่ได้รับการบริการ คน	<input type="radio"/> ได้รับการบริการทุกคน <input type="checkbox"/> ไม่ได้รับการบริการ คน	<input type="radio"/> ได้รับการบริการทุกคน <input type="checkbox"/> ไม่ได้รับการบริการ คน	<input type="radio"/> ได้รับการบริการทุกคน <input type="checkbox"/> ไม่ได้รับการบริการ คน
17.	เด็กอายุ 6-14 ปีได้รับการศึกษาภาคบังคับ 9 ปี					
17.1	ครัวเรือนนี้มี เด็กอายุระหว่าง 6 ถึง 14 ปี หรือไม่ (ข้อมูลจากตารางข้อมูลสมาชิกของปีที่จัดเก็บ)	<input type="radio"/> มี.....คน <input type="radio"/> ไม่มี (ข้ามไปข้อ 18)	<input type="radio"/> มี.....คน <input type="radio"/> ไม่มี (ข้ามไปข้อ 18)	<input type="radio"/> มี.....คน <input type="radio"/> ไม่มี (ข้ามไปข้อ 18)	<input type="radio"/> มี.....คน <input type="radio"/> ไม่มี (ข้ามไปข้อ 18)	<input type="radio"/> มี.....คน <input type="radio"/> ไม่มี (ข้ามไปข้อ 18)
17.2	เด็กอายุระหว่าง 6 ถึง 14 ปี ทุกคน ได้เข้าเรียน การศึกษาชั้น ป.1 ถึง ม.3 (การศึกษาภาคบังคับ 9 ปี) หรือไม่	<input type="radio"/> ได้เรียนทุกคน <input type="checkbox"/> ไม่ได้เรียน คน	<input type="radio"/> ได้เรียนทุกคน <input type="checkbox"/> ไม่ได้เรียน คน	<input type="radio"/> ได้เรียนทุกคน <input type="checkbox"/> ไม่ได้เรียน คน	<input type="radio"/> ได้เรียนทุกคน <input type="checkbox"/> ไม่ได้เรียน คน	<input type="radio"/> ได้เรียนทุกคน <input type="checkbox"/> ไม่ได้เรียน คน

ข้อ	ตัวชี้วัด/คำถาม	คำตอบ (กรอกเฉพาะปีที่จัดเก็บข้อมูลเท่านั้น)			
		ปี 2555	ปี 2556	ปี 2557	ปี 2558
18.	เด็กจบชั้น ม.3 ได้เรียนต่อชั้น ม.4 หรือเทียบเท่า	<input type="radio"/> มี.....คน <input type="radio"/> ไม่มี (ข้ามไปข้อ 20) <input type="radio"/> ได้เรียนทุกคน <input type="radio"/> ไม่ได้เรียน.....คน	<input type="radio"/> มี.....คน <input type="radio"/> ไม่มี (ข้ามไปข้อ 20) <input type="radio"/> ได้เรียนทุกคน <input type="radio"/> ไม่ได้เรียน.....คน	<input type="radio"/> มี.....คน <input type="radio"/> ไม่มี (ข้ามไปข้อ 20) <input type="radio"/> ได้เรียนทุกคน <input type="radio"/> ไม่ได้เรียน.....คน	<input type="radio"/> มี.....คน <input type="radio"/> ไม่มี (ข้ามไปข้อ 20) <input type="radio"/> ได้เรียนทุกคน <input type="radio"/> ไม่ได้เรียน.....คน
18.1	ในรอบปีที่ผ่านมา ครั้นเรียนนี้มีเด็กจบชั้น ม.3 หรือไม่	<input type="radio"/> มี.....คน <input type="radio"/> ไม่มี (ข้ามไปข้อ 20) <input type="radio"/> ได้เรียนทุกคน <input type="radio"/> ไม่ได้เรียน.....คน	<input type="radio"/> มี.....คน <input type="radio"/> ไม่มี (ข้ามไปข้อ 20) <input type="radio"/> ได้เรียนทุกคน <input type="radio"/> ไม่ได้เรียน.....คน	<input type="radio"/> มี.....คน <input type="radio"/> ไม่มี (ข้ามไปข้อ 20) <input type="radio"/> ได้เรียนทุกคน <input type="radio"/> ไม่ได้เรียน.....คน	<input type="radio"/> มี.....คน <input type="radio"/> ไม่มี (ข้ามไปข้อ 20) <input type="radio"/> ได้เรียนทุกคน <input type="radio"/> ไม่ได้เรียน.....คน
18.2	เด็กจบชั้น ม.3 ได้เรียนต่อชั้น ม.4 หรือเทียบเท่า ทุกคนหรือไม่	<input type="radio"/> มี.....คน <input type="radio"/> ไม่มี (ข้ามไปข้อ 20) <input type="radio"/> ได้เรียนทุกคน <input type="radio"/> ไม่ได้เรียน.....คน	<input type="radio"/> มี.....คน <input type="radio"/> ไม่มี (ข้ามไปข้อ 20) <input type="radio"/> ได้เรียนทุกคน <input type="radio"/> ไม่ได้เรียน.....คน	<input type="radio"/> มี.....คน <input type="radio"/> ไม่มี (ข้ามไปข้อ 20) <input type="radio"/> ได้เรียนทุกคน <input type="radio"/> ไม่ได้เรียน.....คน	<input type="radio"/> มี.....คน <input type="radio"/> ไม่มี (ข้ามไปข้อ 20) <input type="radio"/> ได้เรียนทุกคน <input type="radio"/> ไม่ได้เรียน.....คน
19.	เด็กจบการศึกษามัธยมศึกษาบังคับ 9 ปี ที่ไม่ได้เรียนต่อ และยังไม่มีงานทำ ได้รับการฝึกอบรมด้านอาชีพ	<input type="radio"/> ได้รับการฝึกอบรมด้านอาชีพ ทุกคน <input type="radio"/> ไม่ได้รับการฝึกอบรมด้านอาชีพคน	<input type="radio"/> ได้รับการฝึกอบรมด้านอาชีพ ทุกคน <input type="radio"/> ไม่ได้รับการฝึกอบรมด้านอาชีพคน	<input type="radio"/> ได้รับการฝึกอบรมด้านอาชีพ ทุกคน <input type="radio"/> ไม่ได้รับการฝึกอบรมด้านอาชีพคน	<input type="radio"/> ได้รับการฝึกอบรมด้านอาชีพ ทุกคน <input type="radio"/> ไม่ได้รับการฝึกอบรมด้านอาชีพคน
	<ul style="list-style-type: none"> ● ในรอบปีที่ผ่านมามีเด็กที่ไม่ได้เรียนต่อชั้น ม.4 หรือเทียบเท่า (ตามข้อ 18.2) และยังไม่มีการทำ ได้รับการฝึกอบรมด้านอาชีพต่าง ๆ ที่หน่วยงานของรัฐ วิทยาลัยอาชีวศึกษา หรือเอกชนจัดขึ้นทุกคนหรือไม่ 	<input type="radio"/> ได้รับการฝึกอบรมด้านอาชีพ ทุกคน <input type="radio"/> ไม่ได้รับการฝึกอบรมด้านอาชีพคน	<input type="radio"/> ได้รับการฝึกอบรมด้านอาชีพ ทุกคน <input type="radio"/> ไม่ได้รับการฝึกอบรมด้านอาชีพคน	<input type="radio"/> ได้รับการฝึกอบรมด้านอาชีพ ทุกคน <input type="radio"/> ไม่ได้รับการฝึกอบรมด้านอาชีพคน	<input type="radio"/> ได้รับการฝึกอบรมด้านอาชีพ ทุกคน <input type="radio"/> ไม่ได้รับการฝึกอบรมด้านอาชีพคน
20.	คนอายุ 15 - 60 ปีเต็ม อ่าน เขียนภาษาไทย และคิดเลขอย่างง่ายได้	<input type="radio"/> มี.....คน <input type="radio"/> ไม่มี (ข้ามไปข้อ 22) <input type="radio"/> ได้ทุกคน <input type="radio"/> ไม่ได้.....คน	<input type="radio"/> มี.....คน <input type="radio"/> ไม่มี (ข้ามไปข้อ 22) <input type="radio"/> ได้ทุกคน <input type="radio"/> ไม่ได้.....คน	<input type="radio"/> มี.....คน <input type="radio"/> ไม่มี (ข้ามไปข้อ 22) <input type="radio"/> ได้ทุกคน <input type="radio"/> ไม่ได้.....คน	<input type="radio"/> มี.....คน <input type="radio"/> ไม่มี (ข้ามไปข้อ 22) <input type="radio"/> ได้ทุกคน <input type="radio"/> ไม่ได้.....คน
20.1	ในครัวเรือนนี้มี คนอายุระหว่าง 15 ถึง 60 ปีเต็ม หรือไม่ (ยกเว้นคนที่การที่ไม่สามารถอ่านเขียนเรียนเลขได้) (ใช้ข้อมูลจากการสำรวจสมาชิกประกอบการศึกษา)	<input type="radio"/> มี.....คน <input type="radio"/> ไม่มี (ข้ามไปข้อ 22) <input type="radio"/> ได้ทุกคน <input type="radio"/> ไม่ได้.....คน	<input type="radio"/> มี.....คน <input type="radio"/> ไม่มี (ข้ามไปข้อ 22) <input type="radio"/> ได้ทุกคน <input type="radio"/> ไม่ได้.....คน	<input type="radio"/> มี.....คน <input type="radio"/> ไม่มี (ข้ามไปข้อ 22) <input type="radio"/> ได้ทุกคน <input type="radio"/> ไม่ได้.....คน	<input type="radio"/> มี.....คน <input type="radio"/> ไม่มี (ข้ามไปข้อ 22) <input type="radio"/> ได้ทุกคน <input type="radio"/> ไม่ได้.....คน
20.2	คนอายุระหว่าง 15 ถึง 60 ปีเต็ม อ่าน เขียนภาษาไทย และคิดเลขอย่างง่ายได้ทุกคนหรือไม่	<input type="radio"/> มี.....คน <input type="radio"/> ไม่มี (ข้ามไปข้อ 22) <input type="radio"/> ได้ทุกคน <input type="radio"/> ไม่ได้.....คน	<input type="radio"/> มี.....คน <input type="radio"/> ไม่มี (ข้ามไปข้อ 22) <input type="radio"/> ได้ทุกคน <input type="radio"/> ไม่ได้.....คน	<input type="radio"/> มี.....คน <input type="radio"/> ไม่มี (ข้ามไปข้อ 22) <input type="radio"/> ได้ทุกคน <input type="radio"/> ไม่ได้.....คน	<input type="radio"/> มี.....คน <input type="radio"/> ไม่มี (ข้ามไปข้อ 22) <input type="radio"/> ได้ทุกคน <input type="radio"/> ไม่ได้.....คน
อ่าน เขียน ภาษาไทย เช่น การอ่านฉลากยา สัญญากู้ยืมเงิน สัญญาซื้อขาย ป้ายโฆษณา ป้ายจราจร เป็นต้น					
กิตติคุณอย่างง่าย เช่น สามารถบวก ลบ จำนวนนับที่มีผลลัพธ์และตัวตั้งไม่เกิน 100,000 ได้ และสามารถคูณ หรือหารเลข 2 หลักได้ เป็นต้น					

หมวดที่ 4 รายได้ก้าวหน้า (คนไทยมีงานทำและรายได้ที่เหมาะสม) มี 4 ตัวชี้วัด

ข้อ	ตัวชี้วัด/คำถาม	คำตอบ (กรอกเฉพาะปีที่จัดเก็บข้อมูลเท่านั้น)			
		ปี 2555	ปี 2556	ปี 2557	ปี 2558
21.	คนอายุ 15 – 60 ปีเต็ม มีอาชีพและมีรายได้				ปี 2559
21.1	ครัวเรือนนี้มีคนอายุระหว่าง 15 – 60 ปีเต็ม หรือไม่ (ยกเว้นผู้ที่กำลังศึกษาโดยไม่ได้ประกอบอาชีพ หรือคนที่การที่ไม่สามารถช่วยตนเองได้) (ใช้ข้อมูลจากตารางข้อมูลสมาชิกประกอบการพิจารณา)	<input type="radio"/> มีคน <input type="radio"/> ไม่มี (ข้ามไปข้อ 22)	<input type="radio"/> มีคน <input type="radio"/> ไม่มี (ข้ามไปข้อ 22)	<input type="radio"/> มีคน <input type="radio"/> ไม่มี (ข้ามไปข้อ 22)	<input type="radio"/> มีคน <input type="radio"/> ไม่มี (ข้ามไปข้อ 22)
21.2	คนอายุ 15 – 60 ปีเต็ม มีอาชีพและมีรายได้ครบทุกคน หรือไม่	<input type="radio"/> มีครบทุกคน <input type="radio"/> ไม่มีคน	<input type="radio"/> มีครบทุกคน <input type="radio"/> ไม่มีคน	<input type="radio"/> มีครบทุกคน <input type="radio"/> ไม่มีคน	<input type="radio"/> มีครบทุกคน <input type="radio"/> ไม่มีคน
หมายเหตุ: ครัวเรือนที่มีคนอายุต่ำกว่า 15 ปีเต็ม หรือไม่มีรายได้ (ยกเว้นผู้ที่กำลังศึกษาโดยไม่ได้ประกอบอาชีพ หรือคนที่การที่ไม่สามารถช่วยตนเองได้) (ใช้ข้อมูลจากตารางข้อมูลสมาชิกประกอบการพิจารณา)					
หมายเหตุ: ครัวเรือนที่มีคนอายุต่ำกว่า 60 ปีเต็มขึ้นไป มีอาชีพและมีรายได้ (ยกเว้นคนที่การที่ไม่สามารถช่วยตนเองได้) (ใช้ข้อมูลจากตารางสมาชิกประกอบการพิจารณา)					
หมายเหตุ: ครัวเรือนที่มีคนอายุต่ำกว่า 60 ปีเต็มขึ้นไป ประกอบอาชีพ และมีรายได้ ครบทุกคน หรือไม่					
หมายเหตุ: ครัวเรือนที่มีคนอายุต่ำกว่า 60 ปีเต็มขึ้นไป มีอาชีพและมีรายได้ (ยกเว้นคนที่การที่ไม่สามารถช่วยตนเองได้) (ใช้ข้อมูลจากตารางสมาชิกประกอบการพิจารณา)					
หมายเหตุ: ครัวเรือนที่มีคนอายุต่ำกว่า 60 ปีเต็มขึ้นไป ประกอบอาชีพ และมีรายได้ ครบทุกคน หรือไม่					
หมายเหตุ: ครัวเรือนที่มีคนอายุต่ำกว่า 60 ปีเต็มขึ้นไป มีอาชีพและมีรายได้ (ยกเว้นคนที่การที่ไม่สามารถช่วยตนเองได้) (ใช้ข้อมูลจากตารางสมาชิกประกอบการพิจารณา)					
หมายเหตุ: ครัวเรือนที่มีคนอายุต่ำกว่า 60 ปีเต็มขึ้นไป ประกอบอาชีพ และมีรายได้ ครบทุกคน หรือไม่					

ข้อ	ตัวชี้วัด/คำถาม	คำตอบ (กรอกเฉพาะปีที่จัดเก็บข้อมูลเท่านั้น)				
		ปี 2555	ปี 2556	ปี 2557	ปี 2558	ปี 2559
23.	คนในครัวเรือนมีรายได้เฉลี่ยไม่น้อยกว่า 30,000 บาทต่อปี					
23.1	ในรอบปีที่ผ่านมา ครัวเรือนนี้มีรายได้จากข้อใด ข้อหนึ่ง หรือหลายข้อดังต่อไปนี้ หรือไม่					
	<p>รายได้ข้อนี้ไม่เกี่ยวข้องกับเรื่องภาษีแต่อย่างใด แต่จะนำไปใช้เพื่อวางแผนแก้ไขปัญหาวางแผนเกษียณและการทำงานท่ามกลางประชาชนเท่านั้น</p> <p><u>วิธีคิดรายได้</u> ให้คิดจากรายได้ทั้งหมดของทุกคนในครัวเรือน โดยแยกเป็นรายได้จากอาชีพหลัก รายได้จากอาชีพเสริม รายได้อื่น ๆ และรายได้ที่เกิดจากการทำ/การปลูก การเลี้ยงและการหาไว้กินเองแล้วคิดคำนวณเป็นจำนวนเงิน (รายได้ในที่นี้ ไม่มีับรวมเงินกู้ หรือเงินยืม)</p> <p>สำหรับรายได้จากอาชีพหลัก/อาชีพรองนั้น ถ้ามีรายจ่ายที่เป็นต้นทุนการผลิต ให้หักออกก่อน (เฉพาะต้นทุนการผลิตเท่านั้น ได้แก่ ค่าพันธุ์พืช/พันธุ์สัตว์ ค่าปุ๋ยยาฆ่าแมลง ค่าจ้าง/แรงงาน ค่าเช่าที่ดิน ค่าเครื่องจักร เป็นต้น) <u>และในกรณีที่มียาได้น้อยกว่าต้นทุนการผลิต(ขาดทุน) ให้ใส่รายได้เป็น 0 บาท (ไม่มีรายได้เป็นตัวแยกตอบ)</u></p>					
	1) รายได้จากอาชีพหลักของทุกคนในครัวเรือน	ปีละ บาท	ปีละ บาท	ปีละ บาท	ปีละ บาท	ปีละ บาท
	2) รายได้จากอาชีพเสริมของทุกคนในครัวเรือน	ปีละ บาท	ปีละ บาท	ปีละ บาท	ปีละ บาท	ปีละ บาท
	3) รายได้อื่น ๆ ของทุกคนในครัวเรือน (เช่น ลูกหลานส่งเงินให้ ค่าเช่า เป็นต้น)	ปีละ บาท	ปีละ บาท	ปีละ บาท	ปีละ บาท	ปีละ บาท
	4) รายได้ที่เกิดจากการทำ การปลูก การเลี้ยง และ/หรือหาไว้กินเอง แล้วคิดคำนวณเป็นจำนวนเงินทั้งหมด	ปีละ บาท	ปีละ บาท	ปีละ บาท	ปีละ บาท	ปีละ บาท
	5) รวมรายได้ทั้งหมดของครัวเรือน (รายได้จากข้อ 1) + 2) + 3) + 4)	ปีละ บาท	ปีละ บาท	ปีละ บาท	ปีละ บาท	ปีละ บาท

ข้อ	ตัวชี้วัด/คำถาม	คำตอบ (กรอกเฉพาะปีที่จัดเก็บข้อมูลเท่านั้น)				
		ปี 2555	ปี 2556	ปี 2557	ปี 2558	ปี 2559
	รายได้เฉลี่ย = รายได้ทั้งหมดของครัวเรือน จำนวนคนทั้งหมดในครัวเรือน คนในครัวเรือนมีรายได้เฉลี่ยคนละ	รายได้ทั้งหมด.....บาท จำนวนคนทั้งหมด.....คนบาทต่อปี	รายได้ทั้งหมด.....บาท จำนวนคนทั้งหมด.....คนบาทต่อปี	รายได้ทั้งหมด.....บาท จำนวนคนทั้งหมด.....คนบาทต่อปี	รายได้ทั้งหมด.....บาท จำนวนคนทั้งหมด.....คนบาทต่อปี	รายได้ทั้งหมด.....บาท จำนวนคนทั้งหมด.....คนบาทต่อปี
23.2	คนในครัวเรือนมีรายได้เฉลี่ยไม่น้อยกว่า คนละ 30,000 บาทต่อปี หรือไม่	<input type="radio"/> ไม่น้อยกว่า <input type="checkbox"/> น้อยกว่า	<input type="radio"/> ไม่น้อยกว่า <input type="checkbox"/> น้อยกว่า	<input type="radio"/> ไม่น้อยกว่า <input type="checkbox"/> น้อยกว่า	<input type="radio"/> ไม่น้อยกว่า <input type="checkbox"/> น้อยกว่า	<input type="radio"/> ไม่น้อยกว่า <input type="checkbox"/> น้อยกว่า
23.3	รายจ่ายของครัวเรือน ในรอบปีที่ผ่านมามีรายจ่ายในแต่ละด้าน ดังต่อไปนี้ 1) รายจ่ายที่เป็นต้นทุนการผลิต ได้แก่ ค่าพันธุ์พืช พันธุ์สัตว์ ค่าปุ๋ย/ยาฆ่าแมลง ค่าจ้าง/แรงงาน ค่าเช่า ค่าเครื่องจักร ค่าน้ำมัน ฯลฯ 2) รายจ่ายในการอุปโภคบริโภคที่เป็น ได้แก่ ค่าอาหาร เสื้อผ้า ที่อยู่อาศัย ค่ายา/รักษาพยาบาล ค่าใช้จ่ายด้านการศึกษา ค่าเดินทาง ค่าน้ำ ค่าไฟฟ้า และค่าใช้จ่ายส่วนบุคคล (สบู่ ยาสีฟัน ฯลฯ) ฯลฯ 3) รายจ่ายในการอุปโภคบริโภคที่ไม่จำเป็น ได้แก่ ค่าบันเทิง หอย การพนัน บุหรี่ เหล้า ยาของ นำอวดม ขนบกินเล่น และสินค้าฟุ่มเฟือย ฯลฯ 4) รายจ่ายในการชำระหนี้สิน 5) รวมรายจ่ายทั้งหมดของครัวเรือน (รายจ่ายจากข้อ 1) + 2) + 3) + 4)	ปีละ บาท	ปีละ บาท	ปีละ บาท	ปีละ บาท	ปีละ บาท

ข้อ	ตัวชี้วัด/คำถาม	คำตอบ (กรอกเฉพาะปีที่จัดเก็บข้อมูลเท่านั้น)			
		ปี 2555	ปี 2556	ปี 2557	ปี 2558
23.4	หนี้สาธารณะ คนในครัวเรือนที่มีหนี้สาธารณะ	จำนวน.....คน	จำนวน.....คน	จำนวน.....คน	จำนวน.....คน
<p>หนี้สาธารณะ คือ หนี้ที่ผู้กู้ยืมจากบุคคล และสถาบันต่าง ๆ ที่ไม่ใช่ธนาคาร หรือสถาบันการเงินที่ถูกต้องตามกฎหมาย เช่น นายทุน พ่อค้า หรือกลุ่มบุคคลที่ปล่อยเงินกู้ ดอกเบี้ยสูงกว่าที่กฎหมายกำหนด</p>					
24.	ครัวเรือนมีการเก็บออมเงิน ● ในรอบปีที่ผ่านมามีการเก็บออมเงิน หรือไม่	<input type="radio"/> มีการเก็บออมเงิน <input type="checkbox"/> ไม่มีการเก็บออมเงิน	<input type="radio"/> มีการเก็บออมเงิน <input type="checkbox"/> ไม่มีการเก็บออมเงิน	<input type="radio"/> มีการเก็บออมเงิน <input type="checkbox"/> ไม่มีการเก็บออมเงิน	<input type="radio"/> มีการเก็บออมเงิน <input type="checkbox"/> ไม่มีการเก็บออมเงิน
<p>การเก็บออมเงิน หมายถึง การนำรายได้ที่เหลือจากการใช้จ่ายในการอุปโภคบริโภค หรือการกินรายได้ส่วนหนึ่งมาเก็บไว้เพื่อใช้จ่ายในยามเจ็บป่วย หรือมีเหตุฉุกเฉินเกิดขึ้น หรือเมื่อแก่ชรา หรือเพื่อใช้จ่ายในกิจการอื่นใดที่สมควร ทั้งในรูปแบบที่เป็นเงินสด หรือทรัพย์สินต่าง ๆ เช่น เงินสดที่เก็บออมไว้เอง เงินฝากธนาคาร เงินฝากกลุ่มออมทรัพย์เพื่อการผลิต เงินฝากกลุ่มสัจจะ เงินฝากสหกรณ์ เงินฝากกองทุนหมู่บ้าน เงินฝากกองทุนต่าง ๆ การทำประกันชีวิต การซื้อพันธบัตร การซื้อทองคำ การซื้อที่ดิน เป็นต้น</p>					

หมวดที่ 5 ปลูกฝังค่านิยมไทย (คนไทยประพฤติและมีคุณธรรม) มี 6 ตัวชี้วัด

ข้อ	ตัวชี้วัด/คำถาม	คำตอบ (กรอกเฉพาะปีที่จัดเก็บข้อมูลเท่านั้น)				
		ปี 2555	ปี 2556	ปี 2557	ปี 2558	
25.	<p>คนในครัวเรือนนี้ไม่ดื่มสุรา</p> <ul style="list-style-type: none"> ● ทุกคนในครัวเรือนนี้ไม่ดื่มสุรา หรือไม่ (ยกเว้นการดื่มเป็นครั้งคราวในงานเทศกาล งานประเพณี หรืองานเลี้ยงทางสังคม เฉลี่ยไม่เกินเดือนละ 1 ครั้ง) 	<p>ปี 2555</p> <p><input type="radio"/> ไม่ดื่มสุราทุกคน <input type="checkbox"/> ดื่มสุรา คน</p>	<p>ปี 2556</p> <p><input type="radio"/> ไม่ดื่มสุราทุกคน <input type="checkbox"/> ดื่มสุรา คน</p>	<p>ปี 2557</p> <p><input type="radio"/> ไม่ดื่มสุราทุกคน <input type="checkbox"/> ดื่มสุรา คน</p>	<p>ปี 2558</p> <p><input type="radio"/> ไม่ดื่มสุราทุกคน <input type="checkbox"/> ดื่มสุรา คน</p>	<p>ปี 2559</p> <p><input type="radio"/> ไม่ดื่มสุราทุกคน <input type="checkbox"/> ดื่มสุรา คน</p>
26.	<p>คนในครัวเรือนไม่สูบบุหรี่</p> <ul style="list-style-type: none"> ● ทุกคนในครัวเรือนนี้ไม่สูบบุหรี่ หรือไม่ (ยาสูบ ยาเส้น หรือยาสูบ) 	<p>ปี 2555</p> <p><input type="radio"/> ไม่สูบบุหรี่ทุกคน <input type="checkbox"/> สูบบุหรี่ คน</p>	<p>ปี 2556</p> <p><input type="radio"/> ไม่สูบบุหรี่ทุกคน <input type="checkbox"/> สูบบุหรี่ คน</p>	<p>ปี 2557</p> <p><input type="radio"/> ไม่สูบบุหรี่ทุกคน <input type="checkbox"/> สูบบุหรี่ คน</p>	<p>ปี 2558</p> <p><input type="radio"/> ไม่สูบบุหรี่ทุกคน <input type="checkbox"/> สูบบุหรี่ คน</p>	<p>ปี 2559</p> <p><input type="radio"/> ไม่สูบบุหรี่ทุกคน <input type="checkbox"/> สูบบุหรี่ คน</p>
<p>หมายเหตุ: ไม่มีสุรา หมายถึง ไม่มีการดื่มเครื่องดื่มที่มีแอลกอฮอล์ผสมอยู่ เช่น สุรา เบียร์ ไวน์ ยาของ กระเซ่ ยาโท หรือที่ผลิตจากผัก หรือผลไม้ เช่น มันฝรั่ง ข้าว น้าองุ่น โดยการนำวัตถุติดบังคับกล่าว มาหมักและเติมยีสต์ลงไป ยกเว้นการดื่มเป็นครั้งคราวในงานเทศกาล งานประเพณี หรืองานเลี้ยงทางสังคม เฉลี่ยไม่เกินเดือนละ 1 ครั้ง</p> <p>โทษของการดื่มสุรา ทำให้คนติดสุราอาจเสียชีวิตด้วยโรคหัวใจวาย มะเร็งกระเพาะอาหาร ตับแข็งและเส้นเลือดในสมองแตก คนเมาที่ขับรถจะขาดการควบคุมสติสัมปชัญญะ ทำให้เกิดอุบัติเหตุ หมิงมีครรภ์อาจแท้งลูก หรือเด็กที่คลอดออกมาจะมีร่างกายผิดปกติปัญหาที่บกร่อง รวมทั้งการดื่มสุราทำให้เกิดปัญหาต่อตนเอง ครอบครัว และสังคม ซึ่งผิดศีลข้อห้าในศาสนาพุทธ</p>						
<p>โทษของการสูบบุหรี่ ทำให้เสื่อมสมรรถภาพทางเพศ ฟันเหลือง ตาแดง เล็บเขียว มีกลิ่นตัวและกลิ่นปากรุนแรง ส่งผลร้ายต่อคนรอบข้าง เป็นมะเร็งของปอก รวมถึงพิษและเส้น เป็นมะเร็ง หลอดลมและหลอดอาหาร มะเร็งกล่องเสียง มะเร็งปอด(มะเร็งที่ทรงมามากที่สุด) มีโอกาสเป็นผู้ที่ไม่สูบบุหรี่ถึง 20 เท่า อุจลมไม่เพียงพอไม่สามรถหดตัวกลับได้ มีผลทำให้หายใจติดขัด หอบจนถึงตายได้ เป็นโรคกระเพาะอาหารเป็นแผล โรคตับแข็ง โรคปริทันต์ โรคโพรงกระดูกอักเสบ โรคความดันโลหิตสูง ประสาทในการรับรสแย่ง และมีอาการไอเรื้อรังมีเสมหะมาก บางครั้งไอถี่มากจนไม่สามารถนอนหลับได้ นอกจากนี้ยังทำให้บุคคลข้างเคียงได้รับอันตรายด้วย เช่น เด็กป่วยด้วยโรคหลอดลมอักเสบ ปอดบวม หอบหืด หูชั้นนอกอักเสบ หมิงมีครรภ์มีโอกาสแท้ง คลอดก่อนกำหนด ตกเลือดระหว่างคลอดและหลังคลอด มากเป็น 2 เท่าของหญิงตั้งครรภ์ทั่วไป เด็กที่คลอดออกมาอาจจะมีน้ำหนักและภาวะความยาวน้อยกว่าปกติ และพัฒนาการทางด้านสมองช้ากว่าปกติ</p>						

ข้อ	ตัวชี้วัด/คำถาม	คำตอบ (กรอกเฉพาะปีที่จัดเก็บข้อมูลเท่านั้น)			
		ปี 2555	ปี 2556	ปี 2557	ปี 2558
27.	<p>คนอายุ 6 ปีขึ้นไปทุกคน ปฏิบัติกิจกรรมทางศาสนาอย่างน้อยสัปดาห์ละ 1 ครั้ง</p> <p>● ในรอบปีที่ผ่านมา คนในครัวเรือนที่อายุตั้งแต่ 6 ปีขึ้นไป ได้ปฏิบัติกิจกรรมทางศาสนาอย่างใดอย่างหนึ่งหรือหลายอย่างอย่างน้อย สัปดาห์ละ 1 ครั้ง หรือไม่ (เช่น การทำบุญ ตักบาตร ร่วมพิธีกรรมทางศาสนา ทำกรรม/สมาธิ สวดมนต์ ฟังเทศน์ ฟังธรรม หรือการทำละหมาด และการเข้าโบสถ์คริสต์ เป็นต้น)</p>	<input type="radio"/> ปฏิบัติทุกคน <input type="checkbox"/> ปฏิบัติไม่ครบ.....คน	<input type="radio"/> ปฏิบัติทุกคน <input type="checkbox"/> ปฏิบัติไม่ครบ.....คน	<input type="radio"/> ปฏิบัติทุกคน <input type="checkbox"/> ปฏิบัติไม่ครบ.....คน	<input type="radio"/> ปฏิบัติทุกคน <input type="checkbox"/> ปฏิบัติไม่ครบ.....คน
28.	<p>คนสูงอายุที่ได้รับการดูแลจากคนในครัวเรือน ชุมชน หรือภาครัฐ</p>				
28.1	<p>ครัวเรือนนี้มีคนสูงอายุ หรือไม่ (อายุมากกว่า 60 ปีเต็มขึ้นไป) (ข้อมูลจากตารางข้อมูลสมาชิกของปีที่จัดเก็บ)</p>	<input type="radio"/> มีคน <input type="radio"/> ไม่มี (ข้ามไปข้อ 29)	<input type="radio"/> มีคน <input type="radio"/> ไม่มี (ข้ามไปข้อ 29)	<input type="radio"/> มีคน <input type="radio"/> ไม่มี (ข้ามไปข้อ 29)	<input type="radio"/> มีคน <input type="radio"/> ไม่มี (ข้ามไปข้อ 29)
28.2	<p>คนสูงอายุทุกคน ได้รับการดูแลเอาใจใส่ในชีวิตความเป็นอยู่ ด้านอาหารการกิน เสื้อผ้าเครื่องนุ่งห่ม และได้รับการดูแลเมื่อขมเจ็บ ไข้ได้ป่วย การดูแลเอาใจใส่ด้านสภาพจิตใจจากคนในครัวเรือน หรือหมู่บ้าน/ชุมชน รวมทั้งได้รับสวัสดิการชุมชน หรือเบี้ยยังชีพจกภาครัฐ หรือไม่</p>	<input type="radio"/> ได้รับทุกคน <input type="checkbox"/> ไม่ได้รับ.....คน	<input type="radio"/> ได้รับทุกคน <input type="checkbox"/> ไม่ได้รับ.....คน	<input type="radio"/> ได้รับทุกคน <input type="checkbox"/> ไม่ได้รับ.....คน	<input type="radio"/> ได้รับทุกคน <input type="checkbox"/> ไม่ได้รับ.....คน

ข้อ	ตัวชี้วัด/คำถาม	คำตอบ (กรอกเฉพาะปีที่จัดเก็บข้อมูลเท่านั้น)			
		ปี 2555	ปี 2556	ปี 2557	ปี 2558
29.	คนพิการได้รับการดูแลจากคนในครัวเรือน ชุมชน หรือภาครัฐ	ปี 2555	ปี 2556	ปี 2557	ปี 2558
29.1	ครัวเรือนมีมีคนพิการหรือไม่ (พิจารณาการทางร่างกาย และหรือทางสมองจนช่วยเหลือตนเองไม่ได้)	<input type="radio"/> มีคนพิการ.....คน <input type="radio"/> ไม่มี (ข้ามไปข้อ 30)	<input type="radio"/> มีคนพิการ.....คน <input type="radio"/> ไม่มี (ข้ามไปข้อ 30)	<input type="radio"/> มีคนพิการ.....คน <input type="radio"/> ไม่มี (ข้ามไปข้อ 30)	<input type="radio"/> มีคนพิการ.....คน <input type="radio"/> ไม่มี (ข้ามไปข้อ 30)
29.2	คนพิการทุกคน ได้รับการดูแลเอาใจใส่ในชีวิตความเป็นอยู่ ด้านอาหารการกิน เสื้อผ้าเครื่องนุ่งห่ม และได้รับการดูแลเมื่อเจ็บไข้ได้ป่วย การดูแลเอาใจใส่ด้านสภาพจิตใจจากคนในครัวเรือน หรือหมู่บ้าน/ชุมชน รวมทั้งได้รับสวัสดิการชุมชน หรือเป็นความพิการจากภาครัฐ หรือไม่	<input type="radio"/> ได้รับทุกคน <input type="checkbox"/> ไม่ได้รับ.....คน	<input type="radio"/> ได้รับทุกคน <input type="checkbox"/> ไม่ได้รับ.....คน	<input type="radio"/> ได้รับทุกคน <input type="checkbox"/> ไม่ได้รับ.....คน	<input type="radio"/> ได้รับทุกคน <input type="checkbox"/> ไม่ได้รับ.....คน
30.	คนในครัวเรือนมีส่วนร่วม ทำกิจกรรมสาธารณะ เพื่อประโยชน์ของชุมชน หรือท้องถิ่น <ul style="list-style-type: none"> • ในรอบปีที่ผ่านมา คนในครัวเรือน มีส่วนร่วม ทำกิจกรรมสาธารณะเพื่อประโยชน์ของชุมชน หรือท้องถิ่น หรือไม่ 	<input type="radio"/> เข้าร่วม <input type="checkbox"/> ไม่ได้เข้าร่วม	<input type="radio"/> เข้าร่วม <input type="checkbox"/> ไม่ได้เข้าร่วม	<input type="radio"/> เข้าร่วม <input type="checkbox"/> ไม่ได้เข้าร่วม	<input type="radio"/> เข้าร่วม <input type="checkbox"/> ไม่ได้เข้าร่วม
<p>การมีส่วนร่วมทำกิจกรรมสาธารณะเพื่อประโยชน์ของชุมชนหรือท้องถิ่น สามารถกระทำได้โดยการแสดงความคิดเห็น การออกแรงงานบริการสังคมทุนเงิน และการบริจาคสมทบวัสดุอุปกรณ์ต่างๆ เป็นต้น</p>					

	ปี 2555	ปี 2556	ปี 2557	ปี 2558	ปี 2559
ลงชื่อหัวหน้าครัวเรือน/ผู้ให้ข้อมูล (.....) /..... (.....) /..... (.....) /..... (.....) /..... (.....) /.....
ลงชื่อผู้จัดเก็บข้อมูล (.....) /..... (.....) /..... (.....) /..... (.....) /..... (.....) /.....
ผู้ตรวจสอบ/ตรวจงานข้อมูล (หัวหน้าทีมจัดเก็บข้อมูลของหมู่บ้าน) (.....) /..... (.....) /..... (.....) /..... (.....) /..... (.....) /.....

แบบสรุปคุณภาพชีวิตของครัวเรือน ปี 2555 - 2559

ทำเครื่องหมาย ✓, ✗ หรือ □ ลงในช่องของปีที่จัดเก็บข้อมูล ในกรณีดังต่อไปนี้

- ทำเครื่องหมาย ✓ ในกรณีที่ข้อนี้ผ่านเกณฑ์ (ไม่มีปัญหา) โดยดูจากการขีด ✓ ใน
- ทำเครื่องหมาย ✗ ในกรณีที่ข้อนี้ไม่ผ่านเกณฑ์ (ต้องแก้ไข) โดยดูจากการขีด ✓ ใน
- ทำเครื่องหมาย □ ในกรณีที่ข้อนี้ไม่มีข้อมูล

ตัวชี้วัดข้อมูล	2555	2556	2557	2558	2559
หมวดที่ 1 สุขภาพดี (คนไทยมีสุขภาพและอนามัยดี) มี 7 ตัวชี้วัด					
1. เด็กแรกเกิดมีน้ำหนัก ไม่น้อยกว่า 2,500 กรัม					
2. เด็กแรกเกิดถึง 12 ปี ได้รับการฉีดวัคซีนป้องกันโรคครบตามตารางสร้างเสริมภูมิคุ้มกันโรค					
3. เด็กแรกเกิดได้กินนมแม่อย่างเดียวยาวนาน 6 เดือนแรกติดต่อกัน					
4. ทุกคนในครัวเรือนกินอาหารถูกสุขลักษณะ ปลอดภัย และได้มาตรฐาน					
5. คนในครัวเรือนมีการใช้ยาที่จำเป็น บรรเทาอาการเจ็บป่วยเบื้องต้นอย่างเหมาะสม					
6. คนอายุ 35 ปีขึ้นไป ได้รับการตรวจสุขภาพประจำปี เพื่อคัดกรองความเสี่ยงต่อโรคฯ					
7. คนอายุ 6 ปีขึ้นไป ออกกำลังกายอย่างน้อยสัปดาห์ละ 3 วัน ๆ ละ 30 นาที					
หมวดที่ 2 มีบ้านอาศัย (คนไทยมีบ้านอาศัยและสภาพแวดล้อมเหมาะสม) มี 8 ตัวชี้วัด					
8. ครัวเรือนมีความมั่นคงในที่อยู่อาศัย และบ้านมีสภาพคงทนถาวร					
9. ครัวเรือนมีน้ำสะอาดสำหรับดื่มและบริโภคเพียงพอลดข้อปี					
10. ครัวเรือนมีน้ำใช้เพียงพอตลอดปี					
11. ครัวเรือนมีการจัดบ้านเรือนเป็นระเบียบเรียบร้อย สะอาด และถูกสุขลักษณะ					
12. ครัวเรือนไม่ถูกรบกวนจากมลพิษ					
13. ครัวเรือนมีการป้องกันอุบัติเหตุอย่างถูกวิธี					
14. ครัวเรือนมีความปลอดภัยในชีวิตและทรัพย์สิน					
15. ครอบครัวมีความอบอุ่น					
หมวดที่ 3 ฝึกฝนการศึกษา (คนไทยมีการศึกษาที่เหมาะสม) มี 5 ตัวชี้วัด					
16. เด็กอายุ 3 - 5 ปีเต็ม ได้รับการเลี้ยงดูเตรียมความพร้อมก่อนวัยเรียน					
17. เด็กอายุ 6 - 14 ปี ได้รับการศึกษาภาคบังคับ 9 ปี					
18. เด็กจบชั้น ม.3 ได้เรียนต่อชั้น ม.4 หรือเทียบเท่า					
19. เด็กจบการศึกษาบังคับ 9 ปี ที่ไม่ได้เรียนต่อและยังไม่มียางานทำ ได้รับการฝึกอบรมด้านอาชีพ					
20. คนอายุ 15 - 60 ปีเต็ม อ่าน เขียนภาษาไทย และคิดเลขอย่างง่ายได้					
หมวดที่ 4 รายได้ก้าวหน้า (คนไทยมีงานทำและมีรายได้) มี 4 ตัวชี้วัด					
21. คนอายุ 15 - 60 ปีเต็ม มีอาชีพและมีรายได้					
22. คนอายุมากกว่า 60 ปีเต็มขึ้นไป มีอาชีพและมีรายได้					
23. คนในครัวเรือนมีรายได้เฉลี่ยไม่น้อยกว่าคนละ 30,000 บาทต่อปี					
24. ครัวเรือนมีการเก็บออมเงิน					
หมวดที่ 5 plugged ค่านิยมไทย (คนไทยประพฤติดีและมีคุณธรรม) มี 6 ตัวชี้วัด					
25. คนในครัวเรือนไม่ดื่มสุรา (ยกเว้นการดื่มเป็นครั้งคราว เฉลี่ยไม่เกินเดือนละ 1 ครั้ง)					
26. คนในครัวเรือนไม่สูบบุหรี่					
27. คนอายุ 6 ปีขึ้นไป ปฏิบัติกิจกรรมทางศาสนาอย่างน้อยสัปดาห์ละ 1 ครั้ง					
28. คนสูงอายุ ได้รับการดูแลจากคนในครัวเรือน หมู่บ้าน/ชุมชน หรือภาครัฐ					
29. คนพิการ ได้รับการดูแลจากคนในครัวเรือน หมู่บ้าน/ชุมชน หรือภาครัฐ					
30. คนในครัวเรือนมีส่วนร่วมทำกิจกรรมสาธารณะเพื่อประโยชน์ของหมู่บ้าน/ชุมชน หรือท้องถิ่น					
ผ่านเกณฑ์ (✓) ทั้งหมด (ข้อ)					
ไม่ผ่านเกณฑ์ (✗) ทั้งหมด (ข้อ)					
ไม่มีข้อมูล (□) ทั้งหมด (ข้อ)					

แบบสรุปลักษณะภาพชีวิตของครัวเรือน ปี 2555

ทำเครื่องหมาย ✓, ✗ หรือ □ ลงในช่องผลการจัดเก็บข้อมูล

ชื่อหัวหน้าครัวเรือน.....นามสกุล.....
 บ้านเลขที่..... หมู่ที่..... ตำบล..... อำเภอ..... จังหวัด.....

ตัวชี้วัดข้อมูล	ผลการจัดเก็บข้อมูล
หมวดที่ 1 สุขภาพดี (คนไทยมีสุขภาพและอนามัยดี) มี 7 ตัวชี้วัด	
1. เด็กแรกเกิดมีน้ำหนักไม่น้อยกว่า 2,500 กรัม	
2. เด็กแรกเกิดถึง 12 ปี ได้รับการฉีดวัคซีนป้องกันโรคครบตามตารางสร้างเสริมภูมิคุ้มกันโรค	
3. เด็กแรกเกิดได้กินนมแม่อย่างเพียงพออย่างน้อย 6 เดือนแรกติดต่อกัน	
4. ทุกคนในครัวเรือนกินอาหารถูกสุขลักษณะ ปลอดภัย และได้มาตรฐาน	
5. คนในครัวเรือนมีการใช้ยาเพื่อบำบัด บรรเทาอาการเจ็บป่วยเบื้องต้นอย่างเหมาะสม	
6. คนอายุ 35 ปีขึ้นไป ได้รับการตรวจสุขภาพประจำปี เพื่อคัดกรองความเสี่ยงต่อโรคฯ	
7. คนอายุ 6 ปีขึ้นไป ออกกำลังกายอย่างน้อยสัปดาห์ละ 3 วัน ๆ ละ 30 นาที	
หมวดที่ 2 มีบ้านอาศัย (คนไทยมีบ้านอาศัยและสภาพแวดล้อมเหมาะสม) มี 8 ตัวชี้วัด	
8. ครัวเรือนมีความมั่นคงในที่อยู่อาศัย และบ้านมีสภาพคงทนถาวร	
9. ครัวเรือนมีน้ำสะอาดสำหรับดื่มและบริโภคเพียงพอตลอดปี	
10. ครัวเรือนมีน้ำใช้เพียงพอตลอดปี	
11. ครัวเรือนมีการจัดบ้านเรือนเป็นระเบียบเรียบร้อย สะอาด และถูกสุขลักษณะ	
12. ครัวเรือนไม่ถูกรบกวนจากมลพิษ	
13. ครัวเรือนมีการป้องกันอุบัติเหตุอย่างถูกวิธี	
14. ครัวเรือนมีความปลอดภัยในชีวิตและทรัพย์สิน	
15. ครอบครัวมีความอบอุ่น	
หมวดที่ 3 ผักไม่การศึกษา (คนไทยมีการศึกษาที่เหมาะสม) มี 5 ตัวชี้วัด	
16. เด็กอายุ 3 - 5 ปีเต็ม ได้รับการเลี้ยงดูเตรียมความพร้อมก่อนวัยเรียน	
17. เด็กอายุ 6 - 14 ปี ได้รับการศึกษาภาคบังคับ 9 ปี	
18. เด็กจบชั้น ม.3 ได้เรียนต่อชั้น ม.4 หรือเทียบเท่า	
19. เด็กจบการศึกษาบังคับ 9 ปี ที่ไม่ได้เรียนต่อและยังไม่มียานทำ ได้รับการฝึกอบรมด้านอาชีพ	
20. คนอายุ 15 - 60 ปีเต็ม อ่าน เขียนภาษาไทย และคิดเลขอย่างง่ายได้	
หมวดที่ 4 รายได้ก้าวหน้า (คนไทยมีงานทำและมีรายได้) มี 4 ตัวชี้วัด	
21. คนอายุ 15 - 60 ปีเต็ม มีอาชีพและมีรายได้	
22. คนอายุมากกว่า 60 ปีเต็มขึ้นไป มีอาชีพและมีรายได้	
23. คนในครัวเรือนมีรายได้เฉลี่ยไม่น้อยกว่าคนละ 30,000 บาทต่อปี	
24. ครัวเรือนมีการเก็บออมเงิน	
หมวดที่ 5 ปลูกฝังค่านิยมไทย (คนไทยประพฤติดีและมีคุณธรรม) มี 6 ตัวชี้วัด	
25. คนในครัวเรือนไม่ดื่มสุรา (ยกเว้นการดื่มเป็นครั้งคราว เฉลี่ยไม่เกินเดือนละ 1 ครั้ง)	
26. คนในครัวเรือนไม่สูบบุหรี่	
27. คนอายุ 6 ปีขึ้นไป ปฏิบัติกิจกรรมทางศาสนาอย่างน้อยสัปดาห์ละ 1 ครั้ง	
28. คนสูงอายุ ได้รับการดูแลจากคนในครัวเรือน หมู่บ้าน/ชุมชน หรือภาครัฐ	
29. คนพิการ ได้รับการดูแลจากคนในครัวเรือน หมู่บ้าน/ชุมชน หรือภาครัฐ	
30. คนในครัวเรือนมีส่วนร่วมทำกิจกรรมสาธารณะเพื่อประโยชน์ของหมู่บ้าน/ชุมชน หรือท้องถิ่น	

ลงชื่อผู้ให้ข้อมูล.....

ลงชื่อผู้จัดเก็บข้อมูล.....

(.....)

(.....)

วันที่.....เดือน.....พ.ศ. 2555

วันที่.....เดือน.....พ.ศ. 2555

แบบสรุปลักษณะชีวิตของครัวเรือน ปี 2556

ทำเครื่องหมาย ✓, ✗ หรือ = ลงในช่องผลการจัดเก็บข้อมูล

ชื่อหัวหน้าครัวเรือน.....นามสกุล.....
บ้านเลขที่..... หมู่ที่..... ตำบล..... อำเภอ..... จังหวัด.....

ตัวชี้วัดข้อมูล	ผลการจัดเก็บข้อมูล
หมวดที่ 1 สุขภาพดี (คนไทยมีสุขภาพและอนามัยดี) มี 7 ตัวชี้วัด	
1. เด็กแรกเกิดมีน้ำหนักไม่น้อยกว่า 2,500 กรัม	
2. เด็กแรกเกิดถึง 12 ปี ได้รับการฉีดวัคซีนป้องกันโรคครบตามตารางสร้างเสริมภูมิคุ้มกันโรค	
3. เด็กแรกเกิดได้กินนมแม่อย่างเดียวอย่างน้อย 6 เดือนแรกคิดต่อถิ่น	
4. ทุกคนในครัวเรือนกินอาหารถูกสุขลักษณะ ปลอดภัย และได้มาตรฐาน	
5. คนในครัวเรือนมีการใช้ยาเพื่อบำบัด บรรเทาอาการเจ็บป่วยเบื้องต้นอย่างเหมาะสม	
6. คนอายุ 35 ปีขึ้นไป ได้รับการตรวจสุขภาพประจำปี เพื่อคัดกรองความเสี่ยงต่อโรคฯ	
7. คนอายุ 6 ปีขึ้นไป ออกกำลังกายอย่างน้อยสัปดาห์ละ 3 วัน ๆ ละ 30 นาที	
หมวดที่ 2 มีบ้านอาศัย (คนไทยมีบ้านอาศัยและสภาพแวดล้อมเหมาะสม) มี 8 ตัวชี้วัด	
8. ครัวเรือนมีความมั่นคงในที่อยู่อาศัย และบ้านมีสภาพคงทนถาวร	
9. ครัวเรือนมีน้ำสะอาดสำหรับดื่มและบริโภคเพียงพอลดข้อปี	
10. ครัวเรือนมีน้ำใช้เพียงพอลดข้อปี	
11. ครัวเรือนมีการจัดบ้านเรือนเป็นระเบียบเรียบร้อย สะอาด และถูกสุขลักษณะ	
12. ครัวเรือนไม่ถูกรบกวนจากมลพิษ	
13. ครัวเรือนมีการป้องกันอุบัติเหตุอย่างถูกวิธี	
14. ครัวเรือนมีความปลอดภัยในชีวิตและทรัพย์สิน	
15. ครอบครัวมีความอบอุ่น	
หมวดที่ 3 ฝักใฝ่การศึกษา (คนไทยมีการศึกษาที่เหมาะสม) มี 5 ตัวชี้วัด	
16. เด็กอายุ 3 - 5 ปีเต็ม ได้รับการเลี้ยงดูเตรียมความพร้อมก่อนวัยเรียน	
17. เด็กอายุ 6 - 14 ปี ได้รับการศึกษาภาคบังคับ 9 ปี	
18. เด็กจบชั้น ม.3 ได้เรียนต่อชั้น ม.4 หรือเทียบเท่า	
19. เด็กจบการศึกษาบังคับ 9 ปี ที่ไม่ได้เรียนต่อและยังไม่มีงานทำ ได้รับการฝึกอบรมด้านอาชีพ	
20. คนอายุ 15 - 60 ปีเต็ม อ่าน เขียนภาษาไทย และคิดเลขอย่างง่ายได้	
หมวดที่ 4 รายได้ก้าวหน้า (คนไทยมีงานทำและมีรายได้) มี 4 ตัวชี้วัด	
21. คนอายุ 15 - 60 ปีเต็ม มีอาชีพและมีรายได้	
22. คนอายุมากกว่า 60 ปีเต็มขึ้นไป มีอาชีพและมีรายได้	
23. คนในครัวเรือนมีรายได้เฉลี่ยไม่น้อยกว่าคนละ 30,000 บาทต่อปี	
24. ครัวเรือนมีการเก็บออมเงิน	
หมวดที่ 5 ปลูกฝังค่านิยมไทย (คนไทยประพฤติและมีคุณธรรม) มี 6 ตัวชี้วัด	
25. คนในครัวเรือนไม่ดื่มสุรา (ยกเว้นการดื่มเป็นครั้งคราว เฉลี่ยไม่เกินเดือนละ 1 ครั้ง)	
26. คนในครัวเรือนไม่สูบบุหรี่	
27. คนอายุ 6 ปีขึ้นไป ปฏิบัติกิจกรรมทางศาสนาอย่างน้อยสัปดาห์ละ 1 ครั้ง	
28. คนสูงอายุ ได้รับการดูแลจากคนในครัวเรือน หมู่บ้าน/ชุมชน หรือภาครัฐ	
29. คนพิการ ได้รับการดูแลจากคนในครัวเรือน หมู่บ้าน/ชุมชน หรือภาครัฐ	
30. คนในครัวเรือนมีส่วนร่วมทำกิจกรรมสาธารณะเพื่อประโยชน์ของหมู่บ้าน/ชุมชน หรือท้องถิ่น	

ลงชื่อผู้ให้ข้อมูล.....

ลงชื่อผู้จัดเก็บข้อมูล.....

(.....)

(.....)

วันที่.....เดือน..... พ.ศ. 2556

วันที่.....เดือน..... พ.ศ. 2556

แบบสรุปลักษณะภาพชีวิตของครัวเรือน ปี 2557

ทำเครื่องหมาย ✓, ✗ หรือ = ลงในช่องผลการจัดเก็บข้อมูล

ชื่อหัวหน้าครัวเรือน.....นามสกุล.....

บ้านเลขที่.....หมู่ที่.....ตำบล.....อำเภอ.....จังหวัด.....

ตัวชี้วัดข้อมูล	ผลการจัดเก็บข้อมูล
หมวดที่ 1 สุขภาพดี (คนไทยมีสุขภาพและอนามัยดี) มี 7 ตัวชี้วัด	
1. เด็กแรกเกิดมีน้ำหนักไม่น้อยกว่า 2,500 กรัม	
2. เด็กแรกเกิดถึง 12 ปี ได้รับการฉีดวัคซีนป้องกันโรคครบตามตารางสร้างเสริมภูมิคุ้มกันโรค	
3. เด็กแรกเกิดได้กินนมแม่อย่างเดียวยาวอย่างน้อย 6 เดือนแรกติดต่อกัน	
4. ทุกคนในครัวเรือนกินอาหารถูกสุขลักษณะ ปลอดภัย และได้มาตรฐาน	
5. คนในครัวเรือนมีการใช้ยาที่ปลอดภัย บรรเทาอาการเจ็บป่วยเบื้องต้นอย่างเหมาะสม	
6. คนอายุ 35 ปีขึ้นไป ได้รับการตรวจสุขภาพประจำปี เพื่อคัดกรองความเสี่ยงต่อโรคฯ	
7. คนอายุ 6 ปีขึ้นไป ออกกำลังกายอย่างน้อยสัปดาห์ละ 3 วัน ๆ ละ 30 นาที	
หมวดที่ 2 มีบ้านอาศัย (คนไทยมีบ้านอาศัยและสภาพแวดล้อมเหมาะสม) มี 8 ตัวชี้วัด	
8. ครัวเรือนมีความมั่นคงในที่อยู่อาศัย และบ้านมีสภาพทนถาวร	
9. ครัวเรือนมีน้ำสะอาดสำหรับดื่มและบริโภคเพียงพอลดข้อปี	
10. ครัวเรือนมีน้ำใช้เพียงพอตลอดปี	
11. ครัวเรือนมีการจัดบ้านเรือนเป็นระเบียบเรียบร้อย สะอาด และถูกสุขลักษณะ	
12. ครัวเรือนไม่ถูกรบกวนจากมลพิษ	
13. ครัวเรือนมีการป้องกันอุบัติเหตุอย่างถูกวิธี	
14. ครัวเรือนมีความปลอดภัยในชีวิตและทรัพย์สิน	
15. ครอบครัวมีความอบอุ่น	
หมวดที่ 3 สดใ้การศึกษา (คนไทยมีการศึกษาที่เหมาะสม) มี 5 ตัวชี้วัด	
16. เด็กอายุ 3 - 5 ปีเต็ม ได้รับการเลี้ยงดูเตรียมความพร้อมก่อนวัยเรียน	
17. เด็กอายุ 6 - 14 ปี ได้รับการศึกษาภาคบังคับ 9 ปี	
18. เด็กจบชั้น ม.3 ได้เรียนต่อชั้น ม.4 หรือเทียบเท่า	
19. เด็กจบการศึกษามัธยมศึกษา 9 ปี ที่ไม่ได้เรียนต่อและยังไม่มีงานทำ ได้รับการฝึกอบรมด้านอาชีพ	
20. คนอายุ 15 - 60 ปีเต็ม อ่าน เขียนภาษาไทย และคิดเลขอย่างง่ายได้	
หมวดที่ 4 รายได้ก้าวหน้า (คนไทยมีงานทำและมีรายได้) มี 4 ตัวชี้วัด	
21. คนอายุ 15 - 60 ปีเต็ม มีอาชีพและมีรายได้	
22. คนอายุมากกว่า 60 ปีเต็มขึ้นไป มีอาชีพและมีรายได้	
23. คนในครัวเรือนมีรายได้เฉลี่ยไม่น้อยกว่าคนละ 30,000 บาทต่อปี	
24. ครัวเรือนมีการเก็บออมเงิน	
หมวดที่ 5 plugged กำนิยมไทย (คนไทยประพฤติดีและมีคุณธรรม) มี 6 ตัวชี้วัด	
25. คนในครัวเรือนไม่ดื่มสุรา (ยกเว้นการดื่มเป็นครั้งคราว เฉลี่ยไม่เกินเดือนละ 1 ครั้ง)	
26. คนในครัวเรือนไม่สูบบุหรี่	
27. คนอายุ 6 ปีขึ้นไป ปฏิบัติกิจกรรมทางศาสนาอย่างน้อยสัปดาห์ละ 1 ครั้ง	
28. คนสูงอายุ ได้รับการดูแลจากคนในครัวเรือน หมู่บ้าน/ชุมชน หรือภาครัฐ	
29. คนพิการ ได้รับการดูแลจากคนในครัวเรือน หมู่บ้าน/ชุมชน หรือภาครัฐ	
30. คนในครัวเรือนมีส่วนร่วมทำกิจกรรมสาธารณะเพื่อประโยชน์ของหมู่บ้าน/ชุมชน หรือท้องถิ่น	

ลงชื่อผู้ให้ข้อมูล.....

ลงชื่อผู้จัดเก็บข้อมูล.....

(.....)

(.....)

วันที่.....เดือน.....พ.ศ. 2557

วันที่.....เดือน.....พ.ศ. 2557

แบบสรุปคุณภาพชีวิตของครัวเรือน ปี 2558

ทำเครื่องหมาย ✓, ✗ หรือ = ลงในช่องผลการจัดเก็บข้อมูล

ชื่อหัวหน้าครัวเรือน.....นามสกุล.....
บ้านเลขที่..... หมู่ที่..... ตำบล..... อำเภอ..... จังหวัด.....

ตัวชี้วัดข้อมูล	ผลการจัดเก็บข้อมูล
หมวดที่ 1 สุขภาพดี (คนไทยมีสุขภาพและอนามัยดี) มี 7 ตัวชี้วัด	
1. เด็กแรกเกิดมีน้ำหนักไม่น้อยกว่า 2,500 กรัม	
2. เด็กแรกเกิดถึง 12 ปี ได้รับการฉีดวัคซีนป้องกันโรคครบตามตารางสร้างเสริมภูมิคุ้มกันโรค	
3. เด็กแรกเกิดได้กินนมแม่อย่างเดียวยาวอย่างน้อย 6 เดือนแรกติดต่อกัน	
4. ทุกคนในครัวเรือนกินอาหารถูกสุขลักษณะ ปลอดภัย และได้มาตรฐาน	
5. คนในครัวเรือนมีการใช้ยาเพื่อบำบัด บรรเทาอาการเจ็บป่วยเบื้องต้นอย่างเหมาะสม	
6. คนอายุ 35 ปีขึ้นไป ได้รับการตรวจสุขภาพประจำปี เพื่อคัดกรองความเสี่ยงต่อโรคฯ	
7. คนอายุ 6 ปีขึ้นไป ออกกำลังกายอย่างน้อยสัปดาห์ละ 3 วัน ๆ ละ 30 นาที	
หมวดที่ 2 มีบ้านอาศัย (คนไทยมีบ้านอาศัยและสภาพแวดล้อมเหมาะสม) มี 8 ตัวชี้วัด	
8. ครัวเรือนมีความมั่นคงในที่อยู่อาศัย และบ้านมีสภาพทงทนถาวร	
9. ครัวเรือนมีน้ำสะอาดสำหรับดื่มและบริโภคเพียงหอดตลอดปี	
10. ครัวเรือนมีน้ำใช้เพียงพอตลอดปี	
11. ครัวเรือนมีการจัดบ้านเรือนเป็นระเบียบเรียบร้อย สะอาด และถูกสุขลักษณะ	
12. ครัวเรือนไม่ถูกรบกวนจากมลพิษ	
13. ครัวเรือนมีการป้องกันอุบัติเหตุอย่างถูกวิธี	
14. ครัวเรือนมีความปลอดภัยในชีวิตและทรัพย์สิน	
15. ครอบครัวมีความอบอุ่น	
หมวดที่ 3 ฝักใฝ่การศึกษา (คนไทยมีการศึกษาที่เหมาะสม) มี 5 ตัวชี้วัด	
16. เด็กอายุ 3 - 5 ปีเต็ม ได้รับการเลี้ยงดูเตรียมความพร้อมก่อนวัยเรียน	
17. เด็กอายุ 6 - 14 ปี ได้รับการศึกษาภาคบังคับ 9 ปี	
18. เด็กจบชั้น ม.3 ได้เรียนต่อชั้น ม.4 หรือเทียบเท่า	
19. เด็กจบการศึกษาบังคับ 9 ปี ที่ไม่ได้เรียนต่อและยังไม่มีงานทำ ได้รับการฝึกอบรมด้านอาชีพ	
20. คนอายุ 15 - 60 ปีเต็ม อ่าน เขียนภาษาไทย และคิดเลขอย่างง่ายได้	
หมวดที่ 4 รายได้ก้าวหน้า (คนไทยมีงานทำและมีรายได้) มี 4 ตัวชี้วัด	
21. คนอายุ 15 - 60 ปีเต็ม มีอาชีพและมีรายได้	
22. คนอายุมากกว่า 60 ปีเต็มขึ้นไป มีอาชีพและมีรายได้	
23. คนในครัวเรือนมีรายได้เฉลี่ยไม่น้อยกว่าคนละ 30,000 บาทต่อปี	
24. ครัวเรือนมีการเก็บออมเงิน	
หมวดที่ 5 ปहु่อกฝั่งก่านิยมไทย (คนไทยประพฤติและมีคุณธรรม) มี 6 ตัวชี้วัด	
25. คนในครัวเรือนไม่ดื่มสุรา (ยกเว้นการดื่มเป็นครั้งคราว เฉลี่ยไม่เกินเดือนละ 1 ครั้ง)	
26. คนในครัวเรือนไม่สูบบุหรี่	
27. คนอายุ 6 ปีขึ้นไป ปฏิบัติกิจกรรมทางศาสนาอย่างน้อยสัปดาห์ละ 1 ครั้ง	
28. คนสูงอายุ ได้รับการดูแลจากคนในครัวเรือน หมู่บ้าน/ชุมชน หรือภาครัฐ	
29. คนพิการ ได้รับการดูแลจากคนในครัวเรือน หมู่บ้าน/ชุมชน หรือภาครัฐ	
30. คนในครัวเรือนมีส่วนร่วมทำกิจกรรมสาธารณะเพื่อประโยชน์ของหมู่บ้าน/ชุมชน หรือท้องถิ่น	

ลงชื่อผู้ให้ข้อมูล.....

ลงชื่อผู้จัดเก็บข้อมูล.....

(.....)

(.....)

วันที่.....เดือน..... พ.ศ. 2558

วันที่.....เดือน..... พ.ศ. 2558

แบบสรุปลักษณะชีวิตของครัวเรือน ปี 2559

หน้าเครื่องหมาย ✓, ✗ หรือ □ ลงในช่องผลการจัดเก็บข้อมูล

ชื่อหัวหน้าครัวเรือน.....นามสกุล.....
บ้านเลขที่.....หมู่ที่.....ตำบล.....อำเภอ.....จังหวัด.....

ตัวชี้วัดข้อมูล	ผลการจัดเก็บข้อมูล
หมวดที่ 1 สุขภาพดี (คนไทยมีสุขภาพและอนามัยดี) มี 7 ตัวชี้วัด	
1. เด็กแรกเกิดมีน้ำหนักไม่น้อยกว่า 2,500 กรัม	
2. เด็กแรกเกิดถึง 12 ปี ได้รับการฉีดวัคซีนป้องกันโรคครบตามตารางสร้างเสริมภูมิคุ้มกันโรค	
3. เด็กแรกเกิดได้กินนมแม่อย่างเตี๋ยอย่างน้อย 6 เดือนแรกติดต่อกัน	
4. ทุกคนในครัวเรือนกินอาหารถูกสุขลักษณะ ปลอดภัย และได้มาตรฐาน	
5. คนในครัวเรือนมีการใช้ยาเพื่อบำบัด บรรเทาอาการเจ็บป่วยเบื้องต้นอย่างเหมาะสม	
6. คนอายุ 35 ปีขึ้นไป ได้รับการตรวจสุขภาพประจำปี เพื่อคัดกรองความเสี่ยงต่อโรค	
7. คนอายุ 6 ปีขึ้นไป ออกกำลังกายอย่างน้อยสัปดาห์ละ 3 วัน ๆ ละ 30 นาที	
หมวดที่ 2 มีบ้านอาศัย (คนไทยมีบ้านอาศัยและสภาพแวดล้อมเหมาะสม) มี 8 ตัวชี้วัด	
8. ครัวเรือนมีความมั่นคงในที่อยู่อาศัย และบ้านมีสภาพคงทนถาวร	
9. ครัวเรือนมีน้ำสะอาดสำหรับดื่มและบริโภคเพียงพอตลอดปี	
10. ครัวเรือนมีน้ำใช้เพียงพอตลอดปี	
11. ครัวเรือนมีการจัดบ้านเรือนเป็นระเบียบเรียบร้อย สะอาด และถูกสุขลักษณะ	
12. ครัวเรือนไม่ถูกรบกวนจากมลพิษ	
13. ครัวเรือนมีการป้องกันอุบัติเหตุอย่างถูกวิธี	
14. ครัวเรือนมีความปลอดภัยในชีวิตและทรัพย์สิน	
15. ครอบครัวมีความอบอุ่น	
หมวดที่ 3 มีโอกาสการศึกษา (คนไทยมีการศึกษาที่เหมาะสม) มี 5 ตัวชี้วัด	
16. เด็กอายุ 3 - 5 ปีเต็ม ได้รับการเลี้ยงดูเตรียมความพร้อมก่อนวัยเรียน	
17. เด็กอายุ 6 -14 ปี ได้รับการศึกษาภาคบังคับ 9 ปี	
18. เด็กจบชั้น ม.3 ได้เรียนต่อชั้น ม.4 หรือเทียบเท่า	
19. เด็กจบการศึกษาบังคับ 9 ปี ที่ไม่ได้เรียนต่อและยังไม่ถึงงานทำ ได้รับการฝึกอบรมด้านอาชีพ	
20. คนอายุ 15 - 60 ปีเต็ม อ่าน เขียนภาษาไทย และคิดเลขอย่างง่ายได้	
หมวดที่ 4 รายได้ก้าวหน้า (คนไทยมีงานทำและมีรายได้) มี 4 ตัวชี้วัด	
21. คนอายุ 15 - 60 ปีเต็ม มีอาชีพและมีรายได้	
22. คนอายุมากกว่า 60 ปีเต็มขึ้นไป มีอาชีพและมีรายได้	
23. คนในครัวเรือนมีรายได้เฉลี่ยไม่น้อยกว่าคนละ 30,000 บาทต่อปี	
24. ครัวเรือนมีการเก็บออมเงิน	
หมวดที่ 5 plugged ค่านิยมไทย (คนไทยประพฤติและมีคุณธรรม) มี 6 ตัวชี้วัด	
25. คนในครัวเรือน ไม่ดื่มสุรา (ยกเว้นการดื่มเป็นครั้งคราว เฉลี่ยไม่เกินเดือนละ 1 ครั้ง)	
26. คนในครัวเรือนไม่สูบบุหรี่	
27. คนอายุ 6 ปีขึ้นไป ปฏิบัติกิจกรรมทางศาสนาอย่างน้อยสัปดาห์ละ 1 ครั้ง	
28. คนสูงอายุ ได้รับการดูแลจากคนในครัวเรือน หมู่บ้าน/ชุมชน หรือภาครัฐ	
29. คนพิการ ได้รับการดูแลจากคนในครัวเรือน หมู่บ้าน/ชุมชน หรือภาครัฐ	
30. คนในครัวเรือนมีส่วนร่วมทำกิจกรรมสาธารณะเพื่อประโยชน์ของหมู่บ้าน/ชุมชน หรือท้องถิ่น	

ลงชื่อผู้ให้ข้อมูล.....

ลงชื่อผู้จัดเก็บข้อมูล.....

(.....)

(.....)

วันที่.....เดือน.....พ.ศ. 2559

วันที่.....เดือน.....พ.ศ. 2559

ภาคผนวก

ระดับความสุขของคนในครัวเรือน และหมู่บ้าน/ชุมชน

คำอธิบาย

ความสุข หมายถึง การรู้สึกดี มีความสุขกับชีวิต และอยากให้ความรู้สึกนั้นคงอยู่ไม่หายไป

ปัจจัยสำคัญที่มีผลต่อความสุข ให้พิจารณาจากสิ่งทีครัวเรือน และชุมชน มีอยู่ เป็นอยู่ ตามแบบสำรวจข้อมูลข้างต้น

ตัวเลข 0 – 10 แทนระดับความสุข (จาก 0 ไม่มีความสุข = 0, มีความสุขน้อยที่สุด = 1, ไปหา มีความสุขมากที่สุด = 10)



- ในปัจจุบันนี้ ครัวเรือน และหมู่บ้าน/ชุมชนของท่าน มีความสุขอยู่ในระดับใด
- โปรดขีดเครื่องหมาย ✓ ลงในช่องระดับความสุข 0 – 10 เพียงเลขเดียว ตามระดับความสุขที่ตรงกับความรู้สึกของท่านมากที่สุด (ในปีที่จัดเก็บข้อมูล)

ปี พ.ศ.	ระดับความสุขของคนในครัวเรือน และหมู่บ้าน/ชุมชน	ระดับความสุข													
		0	1	2	3	4	5	6	7	8	9	10			
2555	1. ระดับความสุขของคนในครัวเรือนนี้														
	2. ระดับความสุขของคนในหมู่บ้าน/ชุมชนนี้														
2556	1. ระดับความสุขของคนในครัวเรือนนี้														
	2. ระดับความสุขของคนในหมู่บ้าน/ชุมชนนี้														
2557	1. ระดับความสุขของคนในครัวเรือนนี้														
	2. ระดับความสุขของคนในหมู่บ้าน/ชุมชนนี้														
2558	1. ระดับความสุขของคนในครัวเรือนนี้														
	2. ระดับความสุขของคนในหมู่บ้าน/ชุมชนนี้														
2559	1. ระดับความสุขของคนในครัวเรือนนี้														
	2. ระดับความสุขของคนในหมู่บ้าน/ชุมชนนี้														

ขั้นตอนการจัดทำแผนพัฒนาท้องถิ่น

กระบวนการจัดทำแผนพัฒนาท้องถิ่นขององค์กรปกครองส่วนท้องถิ่น

๑. องค์กรจัดทำแผนพัฒนาขององค์กรปกครองส่วนท้องถิ่น

๑.๑ ผู้บริหารองค์กรปกครองส่วนท้องถิ่นแต่งตั้งคณะกรรมการในการดำเนินการจัดทำแผนพัฒนาท้องถิ่น คือ

๑.๑.๑ คณะกรรมการพัฒนาท้องถิ่น

๑.๑.๒ คณะกรรมการสนับสนุนการจัดทำแผนพัฒนาท้องถิ่น

๑.๒ องค์กรที่เกี่ยวข้องในการประสานแผนพัฒนาท้องถิ่น

๑.๒.๑ คณะกรรมการประสานแผนพัฒนาท้องถิ่นระดับจังหวัด

๑.๒.๒ คณะกรรมการประสานแผนพัฒนาท้องถิ่นระดับอำเภอ

๑.๓ องค์กรที่เกี่ยวข้องในการติดตามและประเมินผลตามแผนพัฒนาท้องถิ่น คือคณะกรรมการติดตามและประเมินผลแผนพัฒนาท้องถิ่น

การจัดทำยุทธศาสตร์การพัฒนาขององค์กรปกครองส่วนท้องถิ่นในเขตจังหวัด

องค์การบริหารส่วนจังหวัดเป็นเจ้าภาพในการจัดประชุมทุกภาคส่วนที่มีส่วนเกี่ยวข้องเพื่อดำเนินการจัดทำยุทธศาสตร์การพัฒนาขององค์กรปกครองส่วนท้องถิ่นในเขตจังหวัด

การประชุมผู้มีส่วนเกี่ยวข้องในการจัดทำยุทธศาสตร์การพัฒนา หากมีจำนวนเป้าหมายของผู้เข้าร่วมจัดทำของแต่ละภาคส่วนเป็นจำนวนมาก ให้เจ้าภาพคือองค์การบริหารส่วนจังหวัดอาจพิจารณาแนวทางการคัดเลือกกลุ่มเป้าหมายดังนี้

๑. ประชุมผู้มีส่วนเกี่ยวข้องทั้งหมด หรือ

๒. ใช้วิธีสุ่มเลือกเป้าหมาย โดยอาจใช้วิธีการสุ่มกลุ่มผู้เกี่ยวข้องแต่ละกลุ่มโดยไม่เจาะจงจากตารางของทาโร ยามานะ (Taro Yamane) และตารางของเครจซี่และมอร์แกน (R.V.Krejcie and D.W. Morgan) หรือ

๓. ใช้วิธีการเลือกผู้แทนจากกลุ่มผู้เกี่ยวข้องโดยกำหนดสัดส่วนให้มีความเหมาะสม หรือ

๔. ใช้แนวทางตาม ข้อ ๒ และข้อ ๓

การจัดทำแผนยุทธศาสตร์การพัฒนาขององค์กรปกครองส่วนท้องถิ่น

แผนยุทธศาสตร์การพัฒนาขององค์กรปกครองส่วนท้องถิ่นจะต้องดำเนินการตามระเบียบกระทรวงมหาดไทยว่าด้วยการจัดทำแผนพัฒนาขององค์กรปกครองส่วนท้องถิ่น พ.ศ. ๒๕๔๘ เพื่อกำหนดทิศทางการพัฒนาขององค์กรปกครองส่วนท้องถิ่น การจัดทำแผนยุทธศาสตร์การพัฒนาขององค์กรปกครองส่วนท้องถิ่นต้องสอดคล้องกับยุทธศาสตร์การพัฒนาจังหวัดภายใต้กรอบยุทธศาสตร์การพัฒนาขององค์กรปกครองส่วนท้องถิ่นในเขตจังหวัด

เมื่อองค์การบริหารส่วนจังหวัดเป็นเจ้าภาพในการเชิญทุกภาคส่วนที่เกี่ยวข้องมาร่วมในการจัดทำยุทธศาสตร์การพัฒนาขององค์กรปกครองส่วนท้องถิ่นในเขตจังหวัดแล้วให้นำยุทธศาสตร์ที่ได้จากการจัดทำไปใช้เป็นแผนยุทธศาสตร์การพัฒนาขององค์การบริหารส่วนจังหวัดโดยไม่ต้องจัดทำประชาคม โดยให้คณะกรรมการพัฒนาท้องถิ่นดำเนินการวางกลยุทธ์ให้สอดคล้องกับยุทธศาสตร์ที่ได้จากการประชุม และแจ้งยุทธศาสตร์ที่ได้จากการประชุมให้องค์กรปกครองส่วนท้องถิ่นทราบเพื่อให้องค์กรปกครองส่วนท้องถิ่นนำยุทธศาสตร์ที่เกี่ยวข้องไปจัดทำกรอบการจัดทำแผนยุทธศาสตร์การพัฒนาท้องถิ่นของตนต่อไป โดยมีขั้นตอนดังนี้

ขั้นตอนที่ ๑ คณะกรรมการพัฒนาท้องถิ่นวางแนวทางการพัฒนาเพื่อให้ทราบทิศทางการพัฒนาขององค์กรปกครองส่วนท้องถิ่นนั้นๆ เพื่อสนองตอบต่อความต้องการ และการแก้ปัญหาของประชาชนในพื้นที่ เป็นการวางกรอบการพัฒนาโดยพิจารณาจาก

- ๑.๑ ยุทธศาสตร์การพัฒนาขององค์กรปกครองส่วนท้องถิ่นในเขตจังหวัด
- ๑.๒ การกิจถ่ายโอนตามกฎหมายกำหนดแผนและขั้นตอนการกระจายอำนาจ
- ๑.๓ แผนพัฒนาเศรษฐกิจและสังคมแห่งชาติ ยุทธศาสตร์การพัฒนาประเทศ ยุทธศาสตร์การพัฒนา กลุ่มจังหวัด และจังหวัด โดยให้เน้นดำเนินการในยุทธศาสตร์จังหวัด และยุทธศาสตร์พื้นที่ ที่สำคัญและมีผลต่อ ประชาชนโดยตรง เช่น การแก้ไขปัญหาความยากจน การป้องกันและแก้ไขปัญหาเสพติด
- ๑.๔ ผังเมืองรวมจังหวัด ผังเมืองรวมเมือง ผังเมืองรวมชุมชน หรือผังเมืองเฉพาะ (ผังภาค หรือ ผังอนุภาค ในกรณีขององค์การบริหารส่วนจังหวัด)
- ๑.๕ อำนาจหน้าที่ขององค์กรปกครองส่วนท้องถิ่น โดยเฉพาะอำนาจหน้าที่ที่มีผลกระทบต่อ ประโยชน์สุขของประชาชน เช่น การป้องกันและบรรเทาสาธารณภัย
- ๑.๖ นโยบายของผู้บริหารท้องถิ่นที่แถลงต่อสภาท้องถิ่น
- ๑.๗ แผนชุมชน แผนพัฒนาหมู่บ้าน

ขั้นตอนที่ ๒ คณะกรรมการพัฒนาท้องถิ่นคณะผู้บริหารท้องถิ่นจัดประชุมประชาคมท้องถิ่น พร้อมส่วนราชการและรัฐวิสาหกิจที่เกี่ยวข้องรวมถึงองค์กรภาคประชาชน และภาคธุรกิจเอกชน บูรณาการ ความร่วมมือของทุกภาคส่วน เพื่อแจ้งแนวทางการพัฒนาท้องถิ่น และรับทราบปัญหา ความต้องการของ ประชาชน และให้สำนัก/กอง/ส่วนที่มีหน้าที่จัดทำแผน พร้อมด้วยสำนัก/กอง/ส่วนอื่นๆ ร่วมกัน เก็บรวบรวมข้อมูลสำหรับใช้ในการจัดทำแผนยุทธศาสตร์การพัฒนา ซึ่งควรประกอบด้วย

- ๒.๑ ปัญหาและความต้องการของประชาชนในท้องถิ่น
- ๒.๒ แผนชุมชน แผนพัฒนาหมู่บ้าน
- ๒.๓ นโยบายการพัฒนาท้องถิ่นของผู้บริหารท้องถิ่น
- ๒.๔ ยุทธศาสตร์การพัฒนาจังหวัดและกลุ่มจังหวัด
- ๒.๕ ยุทธศาสตร์การพัฒนาประเทศ เช่น แผนพัฒนาเศรษฐกิจและสังคมแห่งชาติ แผนการศึกษา แห่งชาติ แผนพัฒนาสุขภาพแห่งชาติ เป็นต้น
- ๒.๖ ข้อมูลที่ได้จากคณะกรรมการติดตามและประเมินผล
- ๒.๗ ข้อมูลอื่นๆ ที่องค์กรปกครองส่วนท้องถิ่นเห็นว่ามีสำคัญต่อการพัฒนาท้องถิ่น

ขั้นตอนที่ ๓ สำนัก/กอง/ส่วน ที่มีหน้าที่จัดทำแผนทำหน้าที่รวบรวมข้อมูลที่ได้พร้อมข้อมูลจาก สำนัก/กอง/ส่วนอื่นๆ และนำข้อมูลที่ได้ทำการวิเคราะห์ข้อมูล ผ่านคณะกรรมการสนับสนุนการจัดทำ แผนพัฒนาท้องถิ่น เสนอคณะกรรมการพัฒนาท้องถิ่น เพื่อประชุมกำหนดวิสัยทัศน์ พันธกิจ ยุทธศาสตร์ แนวทางการพัฒนาและจุดมุ่งหมายเพื่อการพัฒนา และจะต้องทำการกำหนดตัวชี้วัดและเป้าหมายของตัวชี้วัดด้วย

ขั้นตอนที่ ๔ คณะกรรมการสนับสนุนการจัดทำแผนพัฒนาท้องถิ่น นำผลการวิเคราะห์ข้อมูลที่ได้จากการ ประชุมคณะกรรมการพัฒนาท้องถิ่นมาจัดทำเป็นร่างแผนยุทธศาสตร์การพัฒนาขององค์กรปกครองส่วน ท้องถิ่น

ขั้นตอนที่ ๕ เสนอร่างแผนยุทธศาสตร์การพัฒนาต่อคณะกรรมการพัฒนาท้องถิ่น เพื่อพิจารณาให้ความเห็นชอบ

ขั้นตอนที่ ๖ คณะกรรมการพัฒนาท้องถิ่นให้ความเห็นชอบร่างแผนยุทธศาสตร์การพัฒนาแล้วนำเสนอ ผู้บริหารองค์กรปกครองส่วนท้องถิ่น

ขั้นตอนที่ ๗ ผู้บริหารองค์กรปกครองส่วนท้องถิ่นพิจารณาอนุมัติร่างแผนยุทธศาสตร์การพัฒนาและ ประกาศใช้แผนยุทธศาสตร์การพัฒนา

สำหรับองค์การบริหารส่วนตำบลให้ผู้บริหารท้องถิ่นเสนอร่างแผนยุทธศาสตร์การพัฒนาต่อ สภาองค์การบริหารส่วนตำบลเพื่อให้ความเห็นชอบก่อน แล้วผู้บริหารท้องถิ่นจึงพิจารณาอนุมัติและประกาศใช้ แผนยุทธศาสตร์การพัฒนาต่อไป

เค้าโครงแผนยุทธศาสตร์การพัฒนา

บทที่ ๑ บทนำ

บทที่ ๒ สภาพทั่วไปและข้อมูลพื้นฐานขององค์กรปกครองส่วนท้องถิ่น

บทที่ ๓ การวิเคราะห์ศักยภาพการพัฒนาท้องถิ่น

บทที่ ๔ วิสัยทัศน์ พันธกิจ และจุดมุ่งหมายเพื่อการพัฒนา

บทที่ ๕ ยุทธศาสตร์ และแนวทางการพัฒนาท้องถิ่น

บทที่ ๖ การนำแผนยุทธศาสตร์การพัฒนาไปสู่การปฏิบัติและการติดตามประเมินผล

เค้าโครงแผนยุทธศาสตร์การพัฒนา

บทที่ ๑ บทนำ

องค์ประกอบ ประกอบด้วยลักษณะของแผน วัตถุประสงค์ ขั้นตอนในการจัดทำแผนยุทธศาสตร์การพัฒนาและประโยชน์ของการจัดทำแผนยุทธศาสตร์การพัฒนา โดยนำเสนอ ดังนี้

- ๑.๑ ลักษณะของแผนยุทธศาสตร์การพัฒนา
- ๑.๒ วัตถุประสงค์ของการจัดทำแผนยุทธศาสตร์การพัฒนา
- ๑.๓ ขั้นตอนในการจัดทำแผนยุทธศาสตร์พัฒนา
- ๑.๔ ประโยชน์ของการจัดทำแผนยุทธศาสตร์การพัฒนา

บทที่ ๒ สภาพทั่วไปและข้อมูลพื้นฐานขององค์การปกครองส่วนท้องถิ่น

- ๒.๑ ข้อมูลเกี่ยวกับที่ตั้ง อาณาเขต เขตการปกครอง ประชากร การศึกษา สาธารณสุข ความปลอดภัยในชีวิตและทรัพย์สิน และทรัพยากรธรรมชาติ เป็นต้น
- ๒.๒ ข้อมูลเกี่ยวกับศักยภาพของท้องถิ่น ได้แก่ โครงสร้างและกระบวนการบริหารงานบุคคล งบประมาณ และเครื่องมืออุปกรณ์
- ๒.๓ สรุปผลการพัฒนาท้องถิ่นในระยะเวลาที่ผ่านมา

บทที่ ๓ การวิเคราะห์ศักยภาพการพัฒนาท้องถิ่น

- ๓.๑ หลักและแนวคิดในการจัดทำแผนพัฒนาท้องถิ่น
 - การพัฒนาตามนโยบายของรัฐบาล แผนพัฒนาเศรษฐกิจและสังคมแห่งชาติ แผนการบริหารราชการแผ่นดิน ยุทธศาสตร์ประเทศ ยุทธศาสตร์การพัฒนาพื้นที่ยุทธศาสตร์การพัฒนา จังหวัด/อำเภอ
 - การใช้ผังเมืองรวมหรือผังเมืองเฉพาะในการกำหนดแนวทางพัฒนา
 - การพัฒนาตามนโยบายของผู้บริหารท้องถิ่น
- ฯลฯ
- ๓.๒ ปัจจัยและสถานการณ์การเปลี่ยนแปลงที่มีผลต่อการพัฒนา
 - ผลการวิเคราะห์ปัญหาและความต้องการของประชาชนในท้องถิ่นตามประเด็นการพัฒนาท้องถิ่น ประกอบด้วย ขอบข่ายและปริมาณของปัญหา พื้นที่เป้าหมายกลุ่มเป้าหมาย และการคาดการณ์แนวโน้มในอนาคต
 - ผลการวิเคราะห์ผังเมืองรวมหรือผังเมืองเฉพาะเพื่อกำหนดแนวทางการพัฒนาทางกายภาพ
- ในมิติพื้นที่
- ผลการวิเคราะห์ศักยภาพเพื่อประเมินสถานการณ์การพัฒนาในปัจจุบันและโอกาสการพัฒนาในอนาคตของท้องถิ่น ด้วยเทคนิค SWOT Analysis (จุดแข็ง จุดอ่อน โอกาสและอุปสรรค)

บทที่ ๔ วิสัยทัศน์ พันธกิจ และจุดมุ่งหมายเพื่อการพัฒนา

- ๔.๑ วิสัยทัศน์การพัฒนาท้องถิ่น
- ๔.๒ พันธกิจการพัฒนาท้องถิ่น
- ๔.๓ จุดมุ่งหมายเพื่อการพัฒนา/เป้าประสงค์

การจัดทำแผนพัฒนาสามปีขององค์กรปกครองส่วนท้องถิ่น

การจัดทำแผนพัฒนาสามปีขององค์กรปกครองส่วนท้องถิ่น เป็นการจัดทำแผนที่ถอดออกมาจาก แผนยุทธศาสตร์การพัฒนาเพื่อกำหนดกลยุทธ์การพัฒนา เป้าประสงค์และโครงการ/กิจกรรมการพัฒนา ที่สอดคล้องกับยุทธศาสตร์การพัฒนา ตามพันธกิจ ที่ต่อวิสัยทัศน์ขององค์กรปกครองส่วนท้องถิ่นที่กำหนดไว้ และ เพื่อตอบสนองต่อความต้องการและแก้ปัญหาให้กับประชาชนในมิติของพื้นที่

การจัดทำแผนพัฒนาสามปีขององค์กรปกครองส่วนท้องถิ่นมีขั้นตอนในการจัดทำดังนี้

ขั้นตอนที่ ๑ คณะกรรมการพัฒนาท้องถิ่นร่วมกับคณะผู้บริหารท้องถิ่นจัดประชุมประชาคมท้องถิ่น พร้อมส่วนราชการและรัฐวิสาหกิจที่เกี่ยวข้องรวมถึงองค์กรภาคประชาชน และภาคธุรกิจเอกชน บูรณาการ ความร่วมมือของทุกภาคส่วน สร้างการมีส่วนร่วมของประชาชนในท้องถิ่น เพื่อแจ้งแนวทางการพัฒนาท้องถิ่น และ รับทราบปัญหา ความต้องการของประชาชน

หากมีการประชุมประชาคมที่จัดขึ้นโดยการส่งเสริม สนับสนุนจากองค์กรปกครองส่วนท้องถิ่นที่ บูรณาการ ทุกภาคส่วน เพื่อดำเนินการจัดทำแผนพัฒนาหมู่บ้านในกรณีหมู่บ้านหรือดำเนินการจัดทำแผนชุมชน ในชุมชนเพื่อให้ได้มา ซึ่งข้อมูลปัญหาความต้องการของประชาชนในหมู่บ้าน ชุมชน ตำบลแล้ว องค์กรปกครองส่วนท้องถิ่นอาจไม่จำเป็นต้องดำเนินการจัดประชุมประชาคมให้เกิดความซ้ำซ้อนก็ได้ และให้คณะกรรมการพัฒนาท้องถิ่นนำแผนพัฒนาหมู่บ้าน แผนชุมชน ที่ได้จากการจัดประชุมประชาคมมา ประกอบในการพิจารณาคำเนินการจัดทำแผนพัฒนาท้องถิ่นให้สอดคล้องกับความต้องการและแก้ปัญหาของ ประชาชนในท้องถิ่นได้

ให้สำนัก/กอง/ส่วนที่มีหน้าที่ในการพัฒนาชุมชน ส่งเสริม สนับสนุนการมีส่วนร่วมของประชาชนในท้องถิ่น ในการจัดทำ ทบทวนและปรับปรุงแผนชุมชน แผนพัฒนาหมู่บ้าน โดยดำเนินการให้ครบทุกชุมชน หมู่บ้าน และนำแผนชุมชน แผนพัฒนาหมู่บ้านมาเป็นส่วนประกอบในการจัดทำแผนพัฒนาท้องถิ่น

ขั้นตอนที่ ๒ สำนัก/กอง/ส่วนที่มีหน้าที่จัดทำแผนทำหน้าที่รวบรวมข้อมูลที่ได้พร้อมข้อมูลจาก สำนัก/กอง/ส่วนอื่นๆ และนำข้อมูลที่ได้มาทำการวิเคราะห์เพื่อเสนอคณะกรรมการพัฒนาท้องถิ่น พิจารณาส่งให้ คณะกรรมการสนับสนุนการจัดทำแผนพัฒนาท้องถิ่นยกร่างแผนพัฒนาท้องถิ่น

ขั้นตอนที่ ๓ คณะกรรมการสนับสนุนการจัดทำแผนพัฒนาท้องถิ่น จัดทำร่างแผนพัฒนาสามปีของ องค์กรปกครองส่วนท้องถิ่น และบัญชีโครงการพัฒนาที่ต้องประสานกับองค์การบริหารส่วนจังหวัดที่จะเสนอ คณะกรรมการประสานแผนพัฒนาท้องถิ่นระดับอำเภอ เพื่อประสานแผนพัฒนาขององค์กรปกครองส่วน ท้องถิ่น เสนอคณะกรรมการพัฒนาท้องถิ่น เพื่อพิจารณาให้ความเห็นชอบ

ขั้นตอนที่ ๔ คณะกรรมการพัฒนาท้องถิ่นพิจารณาให้ความเห็นชอบร่างแผนพัฒนาสามปีของ องค์กรปกครองส่วนท้องถิ่นและบัญชีโครงการพัฒนาที่ต้องประสานกับองค์การบริหารส่วนจังหวัดแล้ว นำเสนอนายกองค์กรปกครองส่วนท้องถิ่น

ขั้นตอนที่ ๕ ผู้บริหารท้องถิ่นพิจารณาอนุมัติร่างแผนพัฒนาสามปีขององค์กรปกครองส่วนท้องถิ่น และ ประกาศใช้แผนพัฒนาสามปีขององค์กรปกครองส่วนท้องถิ่น และเสนอบัญชีโครงการพัฒนาที่ต้องประสานกับ องค์การบริหารส่วนจังหวัดให้ คณะกรรมการประสานแผนพัฒนาท้องถิ่นระดับอำเภอเพื่อประสาน แผนพัฒนาสามปีขององค์กรปกครองส่วนท้องถิ่นกับแผนพัฒนาองค์การบริหารส่วนจังหวัด

สำหรับกรณีองค์การบริหารส่วนตำบล ให้นายกองค์การบริหารส่วนตำบลเสนอร่างแผนพัฒนาสามปีของ องค์การบริหารส่วนตำบลต่อสภาองค์การบริหารส่วนตำบล เพื่อให้ความเห็นชอบก่อน แล้วนายกองค์การบริหาร ส่วนตำบลจึงพิจารณาอนุมัติและประกาศใช้แผนพัฒนาสามปีขององค์การบริหารส่วนตำบลต่อไป

เค้าโครงแผนพัฒนาสามปี

ส่วนที่ ๑ บทนำ

ส่วนที่ ๒ สภาพทั่วไปและข้อมูลพื้นฐานที่สำคัญขององค์กรปกครองส่วนท้องถิ่น

ส่วนที่ ๓ สรุปผลการพัฒนาท้องถิ่นในปีที่ผ่านมา

ส่วนที่ ๔ ยุทธศาสตร์หรือแนวทางการพัฒนา

ส่วนที่ ๕ บัญชีโครงการพัฒนา

ส่วนที่ ๖ การนำแผนพัฒนาสามปีไปสู่การปฏิบัติและการติดตาม ประเมินผล

ภาคผนวก รูปแผนที่ตามแผนพัฒนาท้องถิ่น

เค้าโครงแผนพัฒนาสามปี

ส่วนที่ ๑ บทนำ

องค์ประกอบ ประกอบด้วยลักษณะของแผน วัตถุประสงค์ ขั้นตอนในการจัดทำแผนพัฒนาสามปี และประโยชน์ของการจัดทำแผนพัฒนาสามปี โดยนำเสนอ ดังนี้

- ๑.๑ ลักษณะของแผนพัฒนาสามปี
- ๑.๒ วัตถุประสงค์ของการจัดทำแผนพัฒนาสามปี
- ๑.๓ ขั้นตอนในการจัดทำแผนพัฒนาสามปี
- ๑.๔ ประโยชน์ของการจัดทำแผนพัฒนาสามปี

ส่วนที่ ๒ สภาพทั่วไปและข้อมูลพื้นฐานที่สำคัญขององค์กรปกครองส่วนท้องถิ่น

องค์ประกอบ ประกอบด้วยสภาพทั่วไป ด้านโครงสร้างพื้นฐาน (ระบบบริการสาธารณสุขปโภคขั้นพื้นฐาน) ด้านทรัพยากรธรรมชาติและสิ่งแวดล้อม ด้านเศรษฐกิจ ด้านสังคม และด้านการเมือง การบริหาร โดยหากข้อมูลเชิงสถิติใดที่จะทำให้เห็นแนวโน้มของการพัฒนาได้ อาจทำในรูปแบบการเปรียบเทียบข้อมูล เช่น การแยกแยะประชากรตามข้อมูลเพศและช่วงอายุ การเปรียบเทียบประชากรย้อนหลัง การเปรียบเทียบรายรับรายจ่ายย้อนหลัง การเปรียบเทียบข้อมูลทางด้านการศึกษา ด้านการสาธารณสุขย้อนหลัง

ส่วนที่ ๓ สรุปผลการพัฒนาท้องถิ่นในปีที่ผ่านมา

องค์ประกอบ ประกอบด้วย

- ๓.๑ การสรุปสถานการณ์พัฒนา (อาจเป็นการวิเคราะห์จุดแข็ง จุดอ่อน โอกาส และอุปสรรค)
- ๓.๒ การประเมินผลการนำแผนพัฒนาไปปฏิบัติในเชิงปริมาณ
- ๓.๓ การประเมินประสิทธิผลของแผนพัฒนาในเชิงคุณภาพ

ส่วนที่ ๔ ยุทธศาสตร์หรือแนวทางการพัฒนา

องค์ประกอบ ประกอบด้วย วิสัยทัศน์ ยุทธศาสตร์และแนวทางการพัฒนาจากแผนยุทธศาสตร์การพัฒนา โดยนำเสนอ ดังนี้

- ๔.๑ วิสัยทัศน์การพัฒนา
- ๔.๒ พันธกิจ
- ๔.๓ เป้าหมาย หรือเป้าประสงค์ที่ต้องการพัฒนา
- ๔.๔ ยุทธศาสตร์และแนวทางการพัฒนา

รายละเอียดโครงการพัฒนา
แผนพัฒนาสามปี (พ.ศ. ๒๕๕๗ ถึง ๒๕๕๙)

อปท.

ยุทธศาสตร์การพัฒนาจังหวัดที่

๑. ยุทธศาสตร์

๑.๑ แนวทางการพัฒนา.....

ที่	โครงการ	วัตถุประสงค์	เป้าหมาย (ผลผลิตของโครงการ)	งบประมาณ			ผลที่คาดว่าจะได้รับ	หน่วยงานที่รับผิดชอบ
				๒๕๕๗ (บาท)	๒๕๕๘ (บาท)	๒๕๕๙ (บาท)		

หมายเหตุ กรณีแผนพัฒนาสามปี (พ.ศ. ๒๕๕๗-๒๕๕๙)

แผนการดำเนินงาน

มีจุดมุ่งหมายเพื่อแสดงถึงรายละเอียดของแผนงาน/โครงการพัฒนาและกิจกรรมการพัฒนาที่ดำเนินการจริงทั้งหมดในพื้นที่ขององค์กรปกครองส่วนท้องถิ่น ประจำปีงบประมาณนั้นเพื่อให้แนวทางในการดำเนินงานในงบประมาณนั้นขององค์กรปกครองส่วนท้องถิ่น มีความชัดเจนในการปฏิบัติมากขึ้น ลดความซ้ำซ้อนของโครงการ มีการประสานและบูรณาการทำงานกับหน่วยงานและจำแนกรายละเอียดต่าง ๆ ของแผนงาน/โครงการ ในแผนการดำเนินงาน

แผนการดำเนินงานจะเป็นเครื่องมือสำคัญในการบริหารงานของผู้บริหารท้องถิ่น เพื่อควบคุมการดำเนินงานให้เป็นไปอย่างเหมาะสม และมีประสิทธิภาพ

แผนการดำเนินงาน จะกำหนดรายละเอียดของโครงการ/กิจกรรมการพัฒนาที่ดำเนินการในพื้นที่ขององค์กรปกครองส่วนท้องถิ่น โดยโครงการ/กิจกรรมการพัฒนา ที่จะบรรจุในแผนการดำเนินงานจะมีที่มาจาก

(๑) งบประมาณรายจ่ายประจำปี ขององค์กรปกครองส่วนท้องถิ่น (รวมทั้งเงินอุดหนุนที่องค์กรปกครองส่วนท้องถิ่นอุดหนุนให้หน่วยงานอื่นดำเนินการ)

(๒) โครงการ/กิจกรรมการพัฒนาที่องค์กรปกครองส่วนท้องถิ่นดำเนินการเองโดยไม่ใช้งบประมาณ (ถ้ามี)

(๓) โครงการ/กิจกรรมการพัฒนาของหน่วยราชการ ส่วนกลาง ส่วนภูมิภาค หรือหน่วยงานอื่น ๆ ที่ดำเนินการในพื้นที่ขององค์กรปกครองส่วนท้องถิ่น

(๔) โครงการ/กิจกรรมการพัฒนาที่องค์กรปกครองส่วนท้องถิ่นประสานการดำเนินโครงการ/กิจกรรมการพัฒนาที่มีปรากฏอยู่ในแผนพัฒนาขององค์การบริหารส่วนจังหวัดหรือแผนพัฒนาจังหวัด

ขั้นตอนในการจัดทำแผนดำเนินงาน

ขั้นตอนที่ ๑ คณะกรรมการสนับสนุนการจัดทำแผนพัฒนาท้องถิ่นรวบรวมแผนงาน โครงการพัฒนาขององค์กรปกครองส่วนท้องถิ่น หน่วยราชการ ส่วนกลาง ส่วนภูมิภาค รัฐวิสาหกิจ และของหน่วยงานอื่นๆ ที่ดำเนินการในพื้นที่ขององค์กรปกครองส่วนท้องถิ่น รวมทั้งโครงการ/กิจกรรมการพัฒนาที่มีปรากฏอยู่ในแผนพัฒนาขององค์การบริหารส่วนจังหวัดหรือแผนพัฒนาจังหวัด แล้วจัดทำร่างแผนการดำเนินงานเสนอคณะกรรมการพัฒนาท้องถิ่น

ขั้นตอนที่ ๒ คณะกรรมการพัฒนาท้องถิ่นพิจารณาร่างแผนการดำเนินงาน แล้วเสนอต่อผู้บริหารท้องถิ่นประกาศเป็นแผนการดำเนินงาน ทั้งนี้ให้ปิดประกาศแผนการดำเนินงานภายในสิบห้าวันนับแต่วันที่ประกาศ เพื่อให้ประชาชน ในท้องถิ่นทราบโดยทั่วกันและต้องปิดประกาศไว้อย่างน้อยสามสิบวัน

การติดตามและประเมินผลแผนพัฒนาท้องถิ่น

การติดตามและประเมินผลแผนพัฒนาท้องถิ่นเป็นการติดตามและประเมินผลความสำเร็จและความสำเร็จของแผนยุทธศาสตร์การพัฒนา และแผนพัฒนาสามปีขององค์กรปกครองส่วนท้องถิ่น และการติดตามและประเมินผลโครงการพัฒนาที่องค์กรปกครองส่วนท้องถิ่นได้ดำเนินการตามแผนดำเนินงานว่าเป็นไปตามเป้าหมายการพัฒนาที่สอดคล้องกับพันธกิจซึ่งสามารถนำไปสู่การบรรลุวิสัยทัศน์ที่องค์กรปกครองส่วนท้องถิ่นกำหนดหรือไม่ และโครงการพัฒนานั้นประสบความสำเร็จตามกรอบการประเมินผลในระดับใด

การติดตามและประเมินผลแผนพัฒนาท้องถิ่นมีขั้นตอนในการดำเนินการดังนี้

ขั้นตอนที่ ๑ คณะกรรมการติดตามและประเมินผลแผนพัฒนาท้องถิ่นร่วมประชุมเพื่อกำหนดกรอบแนวทาง และวิธีการในการติดตามและประเมินผล แผนยุทธศาสตร์การพัฒนา แผนพัฒนาสามปีและประเมินผลโครงการพัฒนาตามแผนพัฒนาสามปี ดังนี้

๑.๑ การกำหนดกรอบ แนวทาง และวิธีการ ในการติดตามและประเมินผลแผนพัฒนาอาจ กำหนดแนวทางในการติดตามและประเมินผลแผนยุทธศาสตร์การพัฒนา และแผนพัฒนาสามปี ดังนี้

- (๑) ความสอดคล้อง (Relevance) ของยุทธศาสตร์ แผน และกลยุทธ์ที่กำหนด
- (๒) ความเพียงพอ (Adequacy) ของทรัพยากรเพื่อการดำเนินกิจกรรมของหน่วยงาน
- (๓) ความก้าวหน้า (Progress) กิจกรรมที่กำหนดไว้ตามแผน โดยมีการติดตามผล (Monitoring)
- (๔) ประสิทธิภาพ (Efficiency) เป็นการศึกษาความสัมพันธ์ระหว่างผลผลิตกับทรัพยากรที่ใช้โดยมีการประเมินประสิทธิภาพ (Efficiency Evaluation)
- (๕) ประสิทธิผล (Effectiveness) เป็นการศึกษาถึงผลที่ได้รับ (Effect)
- (๖) ผลลัพธ์และผลผลิต (Outcome and Output) เป็นการศึกษาประเมินผลประโยชน์ที่เกิดจากการทำกิจกรรมที่มีต่อกลุ่มเป้าหมายที่ได้รับบริการ และการประเมินผลผลิตที่เกิดขึ้นจากกิจกรรม
- (๗) การประเมินผลกระทบเป็นการศึกษาผลที่ได้รับรวมยอด (Overall Effect)

คณะกรรมการติดตามและประเมินผลแผนพัฒนาท้องถิ่น อาจนำแนวทางทั้งหมดที่กำหนดมาใช้หรืออาจเลือกใช้ในบางแนวทางในการติดตามและประเมินผลแผนยุทธศาสตร์การพัฒนา และแผนพัฒนาสามปี ก็ได้ โดยอย่างน้อยต้องสามารถประเมินความสอดคล้องและสามารถวัดความสำเร็จหรือความก้าวหน้าของแผนยุทธศาสตร์การพัฒนาและแผนพัฒนาสามปีได้ ทั้งนี้ขึ้นอยู่กับคณะกรรมการพิจารณา

๑.๒ การกำหนดกรอบแนวทางและวิธีการในการติดตามและประเมินผลโครงการพัฒนาตามแผนพัฒนาสามปี อาจกำหนดแนวทาง ดังนี้

- (๑) การประเมินผลกระบวนการ (Process Evaluation) หรือ การประเมินประสิทธิภาพ (Efficiency Evaluation)
- (๒) การประเมินผลโครงการ (Project Evaluation) หรือ การประเมินประสิทธิผล (Effectiveness Evaluation)
- (๓) การประเมินผลกระทบ (Impact Evaluation)

ขั้นตอนที่ ๒ คณะกรรมการติดตามและประเมินผลแผนพัฒนาท้องถิ่นดำเนินการติดตามและประเมินผลแผนยุทธศาสตร์การพัฒนา และแผนพัฒนาสามปี ตามกรอบแนวทางและวิธีการที่กำหนด โดยสามารถติดตามและประเมินผล ได้ตลอดระยะเวลาของแผนยุทธศาสตร์การพัฒนา และแผนพัฒนาสามปี ขององค์กรปกครองส่วนท้องถิ่น

ขั้นตอนที่ ๓. คณะกรรมการติดตามและประเมินผลแผนพัฒนาท้องถิ่นดำเนินการติดตามและประเมินผลโครงการพัฒนาตามแผนพัฒนาสามปีตามกรอบแนวทางและวิธีการที่กำหนด โดยสามารถติดตามและประเมินผล ได้ตั้งแต่ก่อนเริ่มโครงการพัฒนาตามแผนดำเนินงานจนถึงสิ้นสุดโครงการ

ขั้นตอนที่ ๔ รายงานผลและเสนอความเห็นซึ่งได้จากการติดตามและประเมินผลแผนยุทธศาสตร์การพัฒนา แผนพัฒนาสามปี และผลการติดตามและประเมินโครงการพัฒนาตามแผนพัฒนาสามปีต่อผู้บริหารท้องถิ่น เพื่อให้ผู้บริหารท้องถิ่นเสนอต่อสภาท้องถิ่น คณะกรรมการพัฒนาท้องถิ่นและคณะกรรมการประสานแผนพัฒนาท้องถิ่นระดับจังหวัด พร้อมประกาศผลการติดตามและประเมินผลให้ประชาชนในท้องถิ่นทราบ โดยทั่วกันอย่างน้อยปีละหนึ่งครั้ง

ขั้นตอนที่ ๕ คณะกรรมการติดตามและประเมินผลแผนพัฒนาท้องถิ่นอาจให้ความเห็นหรือข้อเสนอแนะในรายงานการติดตามและประเมินผลแผนยุทธศาสตร์การพัฒนา และแผนพัฒนาสามปี และโครงการพัฒนาต่อผู้บริหารท้องถิ่น เพื่อให้ผู้บริหารท้องถิ่นเสนอต่อสภาท้องถิ่น คณะกรรมการพัฒนาท้องถิ่นและคณะกรรมการประสานแผนพัฒนาท้องถิ่นระดับจังหวัดได้

บัญชีโครงการเพื่อการประสานแผนพัฒนาขององค์กรปกครองส่วนท้องถิ่น
โดย..(ระบุชื่อองค์กรปกครองส่วนท้องถิ่น)...
ตามกรอบการประสานที่.... (กำหนดโดยคณะกรรมการประสานแผนระดับจังหวัด).....

ลำดับที่	ชื่อโครงการ	งบประมาณ (บาท)			
		ปี ๒๕๕๗	ปี ๒๕๕๘	ปี ๒๕๕๙	รวม
๑.	โครงการ.....	xxx,xxx	xxx,xxx	xxx,xxx	xxx,xxx
๒.	โครงการ.....	xxx,xxx	-	-	xxx,xxx
๓.	โครงการ.....	-	xxx,xxx	-	xxx,xxx
๔.	โครงการ.....	-	-	xxx,xxx	xxx,xxx
รวมทั้งสิ้นจำนวน..... โครงการ		xxx,xxx	xxx,xxx	xxx,xxx	xxx,xxx

รายละเอียดโครงการลำดับที่

๑. ชื่อโครงการ

๒. ที่มาของโครงการตามกรอบการประสานที่คณะกรรมการประสานแผนระดับจังหวัดกำหนด

.....
.....
.....

๓. วัตถุประสงค์

๓.๑

๓.๒

๔. เป้าหมาย/ผลผลิต

.....

๕. พื้นที่ดำเนินการ

.....

๖. วิธีดำเนินการ

.....

๗. ระยะเวลาดำเนินการ

.....

๘. งบประมาณดำเนินการ

.....

๙. ผู้รับผิดชอบโครงการ

.....

๑๐. ผลลัพธ์

.....