



ที่ พร ๐๐๒๓.๒/ว ๑๑๗๑

ศาลากลางจังหวัดแพร่
ถนนไชยบุรีณ์ พร ๕๕๐๐๐

๒๗ ตุลาคม ๒๕๖๗

เรื่อง ประกาศกำหนดหลักเกณฑ์และเงื่อนไขเกี่ยวกับการบริหารงานบุคคลขององค์การบริหารส่วนตำบล
เรียน นายอำเภอ ทุกอำเภอ

- สิ่งที่ส่งมาด้วย ๑. สำเนาประกาศ ก.อบต.จังหวัดแพร่ เรื่อง หลักเกณฑ์และเงื่อนไขเกี่ยวกับการคัดเลือกการบรรจุ
และแต่งตั้ง การย้าย การโอน การเลื่อนระดับ และการเลื่อนขั้นเงินเดือน พ.ศ. ๒๕๖๗ จำนวน ๑ ฉบับ
๒. สำเนาประกาศ ก.อบต.จังหวัดแพร่ เรื่อง หลักเกณฑ์และเงื่อนไขเกี่ยวกับการให้ข้าราชการ
หรือพนักงานส่วนท้องถิ่นได้รับเงินเดือน (ฉบับที่ ๒) พ.ศ. ๒๕๖๗ จำนวน ๑ ฉบับ
๓. สำเนาประกาศ ก.อบต.จังหวัดแพร่ เรื่อง หลักเกณฑ์และเงื่อนไขเกี่ยวกับหลักเกณฑ์
และวิธีการกำหนดให้พนักงานส่วนตำบลได้รับเงินเพิ่มขึ้นตามคุณวุฒิที่ ก.อบต. หรือ ก.พ. รับรอง
เป็นคุณสมบัติเฉพาะสำหรับตำแหน่งที่ได้รับการบรรจุและแต่งตั้ง พ.ศ. ๒๕๖๗ จำนวน ๑ ฉบับ

ด้วยคณะกรรมการพนักงานส่วนตำบลจังหวัดแพร่ (ก.อบต.จังหวัดแพร่) ในการประชุม
ครั้งที่ ๑๑/๒๕๖๗ เมื่อวันที่ ๑๘ ตุลาคม ๒๕๖๗ ได้มีมติเห็นชอบให้ออกประกาศคณะกรรมการพนักงาน
ส่วนตำบลจังหวัดแพร่ จำนวน ๓ ประกาศ รายละเอียดปรากฏตามสิ่งที่ส่งมาด้วย

จึงเรียนมาเพื่อทราบและขอความร่วมมือแจ้งองค์การบริหารส่วนตำบลในเขตพื้นที่ทราบ
และถือปฏิบัติต่อไป

ขอแสดงความนับถือ

(นายชัยสิทธิ์ ชัยสัมฤทธิ์ผล)

รองผู้ว่าราชการจังหวัด ปฏิบัติราชการแทน

ผู้ว่าราชการจังหวัดแพร่

ประธานกรรมการพนักงานส่วนตำบลจังหวัดแพร่

สำนักงานส่งเสริมการปกครองท้องถิ่นจังหวัด
กลุ่มงานมาตรฐานการบริหารงานบุคคลส่วนท้องถิ่น
โทรศัพท์.๐-๕๔๕๓-๔๑๑๙ ต่อ ๒๐๒



ประกาศคณะกรรมการพนักงานส่วนตำบลจังหวัดแพร่
เรื่อง หลักเกณฑ์และเงื่อนไขเกี่ยวกับการคัดเลือก การบรรจุและแต่งตั้ง การย้าย การโอน
การรับโอน การเลื่อนระดับ และการเลื่อนขั้นเงินเดือน (ฉบับที่ ๑๔) พ.ศ. ๒๕๖๗

โดยที่เป็นการสมควรแก้ไขเพิ่มเติมประกาศคณะกรรมการกลางพนักงานส่วนตำบล เรื่อง มาตรฐานทั่วไปเกี่ยวกับหลักเกณฑ์และเงื่อนไขการคัดเลือก การบรรจุและแต่งตั้ง การย้าย การโอน การรับโอน การเลื่อนระดับ และการเลื่อนขั้นเงินเดือน ลงวันที่ ๒๒ พฤศจิกายน พ.ศ. ๒๕๔๔ และที่แก้ไขเพิ่มเติม เพื่อให้สอดคล้องกับประกาศคณะกรรมการมาตรฐานการบริหารงานบุคคลส่วนท้องถิ่น เรื่อง กำหนดมาตรฐานกลาง การบริหารงานบุคคลส่วนท้องถิ่น (ฉบับที่ ๑๙) ลงวันที่ ๒๔ กรกฎาคม พ.ศ. ๒๕๖๖ และเพื่อประโยชน์แก่ราชการ และเกิดประสิทธิภาพในการบริหารงานขององค์การบริหารส่วนตำบล

อาศัยอำนาจตามความในมาตรา ๑๓ (๓) ประกอบมาตรา ๒๕ วรรคเจ็ด แห่งพระราชบัญญัติระเบียบบริหารงานบุคคลส่วนท้องถิ่น พ.ศ. ๒๕๔๒ ประกอบกับข้อ ๑๓ ของประกาศคณะกรรมการมาตรฐานการบริหารงานบุคคลส่วนท้องถิ่น เรื่อง กำหนดมาตรฐานกลางการบริหารงานบุคคลส่วนท้องถิ่น ลงวันที่ ๒๕ มิถุนายน พ.ศ. ๒๕๔๔ แก้ไขเพิ่มเติมถึง (ฉบับที่ ๑๙) ลงวันที่ ๒๔ กรกฎาคม พ.ศ. ๒๕๖๖ และคณะกรรมการกลางพนักงานส่วนตำบล ในการประชุมครั้งที่ ๕/๒๕๖๗ เมื่อวันที่ ๓๐ พฤษภาคม พ.ศ. ๒๕๖๗ ประกอบกับมติคณะกรรมการพนักงานส่วนตำบลจังหวัดแพร่ ในการประชุมครั้งที่ ๑๑/๒๕๖๗ เมื่อวันที่ ๑๘ ตุลาคม ๒๕๖๗ เห็นชอบให้แก้ไขเพิ่มเติมประกาศคณะกรรมการกลางพนักงานส่วนตำบล เรื่อง มาตรฐานทั่วไปเกี่ยวกับหลักเกณฑ์และเงื่อนไขการคัดเลือกการบรรจุและแต่งตั้ง การย้าย การโอน การรับโอน การเลื่อนระดับ และการเลื่อนขั้นเงินเดือน ลงวันที่ ๒๒ พฤศจิกายน พ.ศ. ๒๕๔๔ และที่แก้ไขเพิ่มเติม ดังนี้

ข้อ ๑ ประกาศนี้เรียกว่า “ประกาศคณะกรรมการพนักงานส่วนตำบลจังหวัดแพร่ เรื่อง หลักเกณฑ์และเงื่อนไขเกี่ยวกับ การคัดเลือก การบรรจุและแต่งตั้ง การย้าย การโอน การรับโอน การเลื่อนระดับ และการเลื่อนขั้นเงินเดือน (ฉบับที่ ๑๔) พ.ศ. ๒๕๖๗”

ข้อ ๒ ประกาศนี้ให้ใช้บังคับตั้งแต่วันถัดจากวันที่ได้ประกาศเป็นต้นไป

ข้อ ๓ ให้ยกเลิกความในหมวด ๕ การโอนและรับโอนข้าราชการประเภทอื่น ข้อ ๓๒ ข้อ ๓๓ ข้อ ๓๔ ข้อ ๓๕ และข้อ ๓๖ ของประกาศคณะกรรมการกลางพนักงานส่วนตำบล เรื่อง มาตรฐานทั่วไปเกี่ยวกับหลักเกณฑ์และเงื่อนไขการคัดเลือก การบรรจุและแต่งตั้ง การย้าย การโอน การรับโอน การเลื่อนระดับ และการเลื่อนขั้นเงินเดือน ลงวันที่ ๒๒ พฤศจิกายน พ.ศ. ๒๕๔๔ ซึ่งแก้ไขเพิ่มเติมโดยประกาศคณะกรรมการพนักงานส่วนตำบลจังหวัดแพร่ เรื่อง หลักเกณฑ์และเงื่อนไขเกี่ยวกับการคัดเลือก การบรรจุและแต่งตั้ง การย้าย การโอน การรับโอน การเลื่อนระดับ และการเลื่อนขั้นเงินเดือนสำหรับพนักงานส่วนตำบล (ฉบับที่ ๑๓) พ.ศ. ๒๕๖๒ ลงวันที่ ๔ มิถุนายน พ.ศ. ๒๕๖๒ และให้ใช้ความต่อไปนี้แทน

“หมวด ๕
การโอนและรับโอนข้าราชการตามกฎหมายอื่น

ส่วนที่ ๑
การโอนพนักงานส่วนตำบลไปเป็นข้าราชการตามกฎหมายอื่น

ข้อ ๓๒ การโอนพนักงานส่วนตำบลไปเป็นข้าราชการตามกฎหมายอื่น โดยความสมัครใจของผู้ขอโอน เมื่อองค์การบริหารส่วนตำบลได้รับหนังสือแจ้งความประสงค์รับโอนพนักงานส่วนตำบลผู้ใดจากส่วนราชการที่ประสงค์จะรับโอน ให้องค์การบริหารส่วนตำบลและส่วนราชการที่ประสงค์จะรับโอนประสานกัน โดยกำหนดวันที่รับโอนและให้โอนมีผลในวันเดียวกัน เพื่อเสนอคณะกรรมการพนักงานส่วนตำบล (ก.อบต.จังหวัด) พิจารณาให้ความเห็นชอบ เมื่อคณะกรรมการพนักงานส่วนตำบล (ก.อบต.จังหวัด) พิจารณาให้ความเห็นชอบแล้ว ให้นายกองค์การบริหารส่วนตำบลแจ้งส่วนราชการที่ประสงค์จะรับโอนเพื่อออกคำสั่งรับโอน และจัดส่งคำสั่งรับโอนให้องค์การบริหารส่วนตำบลเพื่อออกคำสั่งให้โอน โดยจะต้องมีผลในวันเดียวกัน และให้รายงานคณะกรรมการพนักงานส่วนตำบล (ก.อบต.จังหวัด) ทราบ

ส่วนที่ ๒
การรับโอนข้าราชการตามกฎหมายอื่นมาเป็นพนักงานส่วนตำบล

ข้อ ๓๓ การรับโอนข้าราชการตามกฎหมายอื่น ซึ่งไม่ใช่ข้าราชการองค์การบริหารส่วนจังหวัด พนักงานเทศบาล พนักงานส่วนตำบล พนักงานเมืองพัทยา ข้าราชการการเมือง และข้าราชการวิสามัญ มาบรรจุและแต่งตั้งเป็นพนักงานส่วนตำบล โดยความสมัครใจของผู้ขอโอน ให้องค์การบริหารส่วนตำบลใช้ระบบคุณธรรมเป็นเกณฑ์ในการรับโอน โดยให้ชี้แจงเหตุผลความจำเป็น ประโยชน์และประสิทธิภาพในการบริหารงานที่องค์การบริหารส่วนตำบลจะได้รับจากความรู้ ความสามารถ ประสบการณ์ ความชำนาญ และความสำเร็จในการทำงานของผู้ที่ขอโอนเปรียบเทียบกับพนักงานส่วนตำบลว่ามีความเหมาะสมกว่าในด้านใด อย่างไร โดยมีหนังสือรับรองจากส่วนราชการต้นสังกัดมาประกอบเป็นหลักฐาน ดังนี้

(๑) การรับโอนข้าราชการตามกฎหมายอื่น ให้ดำเนินการภายใต้หลักเกณฑ์และเงื่อนไข ดังนี้

(ก) ตำแหน่งที่จะนำมาใช้ในการรับโอน ต้องเป็นตำแหน่งว่างที่มีอัตราเงินเดือน
(ข) ผู้ได้รับการบรรจุและแต่งตั้งให้ดำรงตำแหน่ง ประเภท สายงาน และระดับใด ต้องมีคุณสมบัติตรงตามคุณสมบัติเฉพาะสำหรับตำแหน่ง และลักษณะงานที่ปฏิบัติตามที่กำหนดไว้ในมาตรฐานกำหนดตำแหน่งนั้น

(ค) ข้าราชการตามกฎหมายอื่น หากไม่เคยได้รับการบรรจุและแต่งตั้งให้ดำรงตำแหน่งที่ใช้คุณวุฒิตั้งแต่ระดับปริญญาตรีหรือเทียบได้ไม่ต่ำกว่านั้นขึ้นไปเป็นคุณสมบัติเฉพาะสำหรับตำแหน่งมาก่อน หรือไม่เคยได้รับแต่งตั้งโดยผลการสอบแข่งขัน การสอบคัดเลือก หรือการคัดเลือกในกรณีที่มีเหตุพิเศษที่ไม่จำเป็นต้องสอบแข่งขันให้ดำรงตำแหน่งที่ต้องใช้วุฒิตั้งแต่ปริญญาตรีหรือเทียบได้ไม่ต่ำกว่าเป็นคุณสมบัติเฉพาะสำหรับตำแหน่งมาก่อน หากจะแต่งตั้งให้ดำรงตำแหน่งในประเภทวิชาการ ผู้นั้นจะต้องเป็นผู้สอบแข่งขันได้หรือเป็นผู้ผ่านการสอบคัดเลือก หรือเป็นผู้ผ่านการคัดเลือกในตำแหน่ง ประเภท และสายงานที่จะรับโอนและถึงลำดับที่ขึ้นบัญชีไว้ โดยบัญชีนั้นยังไม่ยกเลิก

(ง) การรับโอนเพื่อแต่งตั้งให้ดำรงตำแหน่งที่ต้องดำเนินการคัดเลือกหรือต้องประเมินบุคคล ผู้ขอโอนจะต้องผ่านการคัดเลือกหรือผ่านการประเมินบุคคลจากองค์การบริหารส่วนตำบลที่จะรับโอนก่อน โดยดำเนินการตามหลักเกณฑ์และเงื่อนไขที่เกี่ยวข้องตามคณะกรรมการกลางพนักงานส่วนตำบล (ก.อบต.) กำหนด เช่นเดียวกับพนักงานส่วนตำบล

(จ) การรับโอนเพื่อแต่งตั้งให้ดำรงตำแหน่งในประเภทและสายงานใดขององค์การบริหารส่วนตำบลต้องไม่มีผู้สอบแข่งขันได้ในตำแหน่ง ประเภท และสายงานนั้นขึ้นบัญชีรอการบรรจุอยู่ หรือไม่มีผู้สอบคัดเลือกได้ หรือผู้ได้รับการคัดเลือกในตำแหน่ง ประเภท และสายงานนั้นขึ้นบัญชีรอการแต่งตั้งอยู่

(๒) การรับโอนข้าราชการตามกฎหมายอื่นตาม (๑) ให้องค์การบริหารส่วนตำบลดำเนินการรับโอนได้ในกรณีใดกรณีหนึ่ง ดังนี้

(ก) การรับโอนผู้สอบแข่งขันได้ ผู้ได้รับการคัดเลือกในตำแหน่งที่จะแต่งตั้งโดยกรณีพิเศษ ตามข้อ ๑๐ (๒) โดยให้ดำรงตำแหน่งที่สอบแข่งขันได้ หรือได้รับการคัดเลือกนั้น ทั้งนี้ ให้เป็นไปตามหลักเกณฑ์และเงื่อนไขที่เกี่ยวข้องตามคณะกรรมการกลางพนักงานส่วนตำบล (ก.อบต.) กำหนด

(ข) การรับโอนข้าราชการตามกฎหมายอื่นซึ่งมีลักษณะงานเทียบเคียงได้กับตำแหน่งประเภทอำนวยการท้องถิ่น ประเภทบริหารท้องถิ่น หรือสายงานบริหารสถานศึกษา

(ค) การรับโอนข้าราชการตามกฎหมายอื่นในตำแหน่งประเภททั่วไปหรือประเภทวิชาการ

การรับโอนข้าราชการตามกฎหมายอื่นตามวรรคหนึ่ง มาบรรจุและแต่งตั้งเป็นพนักงานส่วนตำบล ให้องค์การบริหารส่วนตำบลและส่วนราชการต้นสังกัดของข้าราชการผู้นั้นประสานกัน โดยกำหนดวันรับโอนและให้โอนมีผลในวันเดียวกัน เพื่อเสนอคณะกรรมการพนักงานส่วนตำบล (ก.อบต.จังหวัด) พิจารณาให้ความเห็นชอบ เมื่อคณะกรรมการพนักงานส่วนตำบล (ก.อบต.จังหวัด) พิจารณาให้ความเห็นชอบแล้ว ให้นายองค์การบริหารส่วนตำบลออกคำสั่งรับโอนเพื่อบรรจุและแต่งตั้งเป็นพนักงานส่วนตำบล และให้แจ้งคำสั่งรับโอนให้ส่วนราชการต้นสังกัดของข้าราชการผู้นั้นเพื่อออกคำสั่งให้โอน โดยจะต้องมีผลในวันเดียวกัน

เพื่อประโยชน์ในการนับเวลาราชการให้ถือว่าเวลาราชการหรือเวลาทำงานของผู้ที่โอนมาตามที่กำหนดในหมวดนี้ ในขณะที่เป็นข้าราชการตามกฎหมายอื่นนั้น เป็นเวลาราชการของพนักงานส่วนตำบล

ทั้งนี้ การนับเวลาราชการเพื่อประกอบการคัดเลือกหรือการสอบคัดเลือก สำหรับผู้ที่โอนมาดำรงตำแหน่งประเภทอำนวยการท้องถิ่น ประเภทบริหารท้องถิ่น หรือสายงานบริหารสถานศึกษา ให้เริ่มนับตั้งแต่วันรับโอนที่ได้รับการแต่งตั้งในองค์การบริหารส่วนตำบล กรณีตำแหน่งประเภทวิชาการและประเภททั่วไปให้เป็นไปตามประกาศมาตรฐานทั่วไปและมติที่เกี่ยวข้อง

ข้อ ๓๔ การรับโอนข้าราชการตามกฎหมายอื่นมาบรรจุเป็นพนักงานส่วนตำบลในตำแหน่งประเภทอำนวยการท้องถิ่น ประเภทบริหารท้องถิ่น หรือสายงานบริหารสถานศึกษา ตามข้อ ๓๓ (๒) (ข) ให้องค์การบริหารส่วนตำบลใช้ระบบคุณธรรมเป็นเกณฑ์ในการรับโอน โดยให้ชี้แจงเหตุผลความจำเป็น ประโยชน์และประสิทธิภาพในการบริหารงานที่องค์การบริหารส่วนตำบลจะได้รับจากความรู้ ความสามารถ ประสบการณ์ ความชำนาญ และความสำเร็จในการทำงานของผู้ที่ขอโอนเปรียบเทียบกับพนักงานส่วนตำบลว่ามีความเหมาะสมกว่าในด้านใด อย่างไร และให้พิจารณาจากหนังสือรับรองของส่วนราชการต้นสังกัดที่ออกโดยผู้มีอำนาจในการออกคำสั่งบรรจุแต่งตั้งตามที่กฎหมายการบริหารงานบุคคลของข้าราชการประเภทนั้น ๆ

/ว่าผู้นั้น...

ว่าผู้นั้นมีลักษณะงาน อำนาจหน้าที่ ความรับผิดชอบเทียบเคียงได้กับตำแหน่งที่จะรับโอนมาบรรจุและแต่งตั้ง เป็นพนักงานส่วนตำบลในตำแหน่งประเภทอำนวยการท้องถิ่น ประเภทบริหารท้องถิ่น หรือสายงานบริหาร สถานศึกษา ให้องค์การบริหารส่วนตำบลเสนอเรื่องขอความเห็นชอบการรับโอนต่อคณะกรรมการพนักงาน ส่วนตำบล (ก.อบต.จังหวัด) สำหรับการจะบรรจุและแต่งตั้งให้ดำรงตำแหน่งในประเภท สายงาน ระดับใด หรือวิทยฐานะใด ให้องค์การบริหารส่วนตำบลโดยความเห็นชอบของคณะกรรมการพนักงานส่วนตำบล (ก.อบต. จังหวัด) เป็นผู้กำหนด โดยให้รับโอนและแต่งตั้งผู้ได้รับการคัดเลือกมาดำรงตำแหน่งในประเภท สายงาน และระดับ ที่ไม่สูงกว่าเดิม และข้าราชการตามกฎหมายอื่นผู้นั้นจะต้องมีคุณสมบัติภายใต้เงื่อนไข ดังนี้

(๑) คุณสมบัติการศึกษา ผู้ขอโอนต้องมีคุณวุฒิการศึกษาที่บันทึกในทะเบียนประวัติ ตรงตามคุณสมบัติเฉพาะสำหรับตำแหน่งของตำแหน่งที่รับโอน

(๒) ลักษณะงาน การรับโอนมาดำรงตำแหน่งประเภทอำนวยการท้องถิ่น หรือ ประเภทบริหารท้องถิ่น ผู้ขอโอนจะต้องดำรงตำแหน่งที่มีลักษณะงาน อำนาจหน้าที่ และความรับผิดชอบหลักในด้าน แผนงาน ด้านบริหารงาน ด้านการบริหารงานทรัพยากรบุคคล และด้านบริหารทรัพยากรและงบประมาณ โดยมี คำสั่งและได้ปฏิบัติงานจริงที่เหมือนหรือคล้ายคลึงในแต่ละด้านไม่น้อยกว่าร้อยละ ๗๕ ของลักษณะงาน ที่เกี่ยวกับอำนาจหน้าที่ ความรับผิดชอบตามมาตรฐานกำหนดตำแหน่งที่จะรับโอนที่คณะกรรมการกลาง พนักงานส่วนตำบล (ก.อบต.) กำหนด

การเทียบลักษณะงานเพื่อรับโอนมาดำรงตำแหน่งรองปลัดองค์การบริหารส่วนตำบล ให้พิจารณาจากลักษณะงานของตำแหน่งผู้ขอโอนจะต้องมีการกำกับส่วนราชการอื่นไม่น้อยกว่า ๑ ส่วนราชการ ภายใต้การบังคับบัญชาของอีกตำแหน่งหนึ่ง หรือเป็นตำแหน่งที่มีลักษณะงานเฉพาะด้านซึ่งมีอำนาจในการกำกับ แผนงาน แผนงบประมาณ และแผนการบริหารทรัพยากรบุคคล

การรับโอนมาดำรงตำแหน่งสายงานบริหารสถานศึกษา ให้คณะกรรมการพนักงานส่วนตำบล (ก.อบต.จังหวัด) พิจารณาเทียบลักษณะงานตามคุณสมบัติเฉพาะสำหรับตำแหน่งตามมาตรฐานกำหนดตำแหน่ง ที่จะรับโอนที่คณะกรรมการกลางพนักงานส่วนตำบล (ก.อบต.) กำหนด

(๓) การเทียบประเภท ตำแหน่ง และระดับตำแหน่ง การรับโอนมาดำรงตำแหน่งใด ระดับใด ให้คณะกรรมการพนักงานส่วนตำบล (ก.อบต.จังหวัด) พิจารณารับโอนมาดำรงตำแหน่งและระดับ ตามบัญชีเทียบประเภท ตำแหน่ง และระดับตำแหน่งเพื่อการรับโอนข้าราชการตามกฎหมายอื่นมาบรรจุและ แต่งตั้งเป็นพนักงานส่วนตำบลท้ายประกาศนี้

ข้อ ๓๔/๑ การรับโอนข้าราชการตามกฎหมายอื่นมาบรรจุและแต่งตั้งเป็นพนักงานส่วนตำบล ในตำแหน่งประเภทอำนวยการท้องถิ่น ประเภทบริหารท้องถิ่น หรือสายงานบริหารสถานศึกษา เมื่อองค์การบริหาร ส่วนตำบลได้รายงานตำแหน่งว่างต่อสำนักงานคณะกรรมการพนักงานส่วนตำบล (ก.อบต.จังหวัด) แล้ว ให้องค์การบริหาร ส่วนตำบลดำเนินการประกาศคัดเลือกเพื่อรับโอนข้าราชการตามกฎหมายอื่น โดยระยะเวลาดำเนินการให้เป็นไป ตามที่องค์การบริหารส่วนตำบลกำหนดและต้องคัดเลือกจนได้ชื่อผู้ที่รับโอนเพื่อรายงานให้สำนักงานคณะกรรมการ พนักงานส่วนตำบลภายในเงื่อนไขระยะเวลาการคัดเลือก โดยให้องค์การบริหารส่วนตำบลแต่งตั้งคณะกรรมการ คัดเลือกเพื่อรับโอนข้าราชการตามกฎหมายอื่นเพื่อบรรจุและแต่งตั้งในตำแหน่งประเภทอำนวยการท้องถิ่น ประเภทบริหารท้องถิ่น หรือสายงานบริหารสถานศึกษา ประกอบด้วย

- | | |
|---|-------------|
| ๑. ผู้ทรงคุณวุฒิใน ก.อบต.จังหวัด ที่ ก.อบต.จังหวัด คัดเลือก | เป็นประธาน |
| ๒. ผู้แทนส่วนราชการ ระดับส่วนกลางหรือส่วนภูมิภาค
ที่ ก.อบต.จังหวัด คัดเลือก จำนวน ๒ คน | เป็นกรรมการ |

๓. ผู้ทรงคุณวุฒิที่ ก.อบต.จังหวัด คัดเลือก จำนวน ๑ คน เป็นกรรมการ
๔. นายกองค้การบริหารส่วนตำบล
หรือรองนายกองค้การบริหารส่วนตำบล
ที่นายกองค้การบริหารส่วนตำบลมอบหมาย เป็นกรรมการ
๕. ท้องถิ่นจังหวัด หรือผู้ที่ท้องถิ่นจังหวัดมอบหมาย เป็นกรรมการ
๖. ปลัดองค์การบริหารส่วนตำบล หรือผู้รักษาราชการแทน เป็นกรรมการ
๗. หัวหน้าส่วนราชการที่รับผิดชอบการบริหารงานบุคคล เป็นเลขานุการ
หรือผู้รักษาราชการแทน ขององค์การบริหารส่วนตำบลที่คัดเลือก
โดยให้องค์การบริหารส่วนตำบลแต่งตั้งผู้ช่วยเลขานุการได้ จำนวน ๑ คน
- ให้คณะกรรมการคัดเลือกเพื่อรับโอนข้าราชการตามกฎหมายอื่นมีหน้าที่ดำเนินการ
พิจารณาความรู้ความสามารถในด้านต่าง ๆ ดังนี้
๑. ความรู้เกี่ยวกับหน้าที่ความรับผิดชอบของงานในตำแหน่งที่จะรับโอน จำนวน ๓๐ คะแนน
ให้พิจารณาจากความรู้และทักษะที่จำเป็นประจำสายงานในตำแหน่งที่จะรับโอน
ตามมาตรฐานกำหนดตำแหน่ง โดยให้ผู้ขอโอนจัดทำผลงานที่ประสบความสำเร็จซึ่งมีลักษณะงานเกี่ยวข้องกับ
ตำแหน่งที่ขอโอน โดยต้องเป็นผลงานย้อนหลังไม่เกิน ๓ ปี จำนวน ๑ ผลงาน คะแนนเต็ม ๑๕ คะแนน
และจัดทำวิสัยทัศน์ในตำแหน่งที่ขอโอน จำนวน ๑ เรื่อง คะแนนเต็ม ๑๕ คะแนน สำหรับรูปแบบให้เป็นไป
ตามแนวทางของพนักงานส่วนตำบล
๒. คุณสมบัติส่วนบุคคล ประวัติการรับราชการ จำนวน ๓๐ คะแนน ดังนี้
- (๒.๑) คุณวุฒิการศึกษา คะแนนเต็ม ๕ คะแนน
- (๒.๒) ระยะเวลาการดำรงตำแหน่งในประเภท ตำแหน่ง คะแนนเต็ม ๑๐ คะแนน
สายงาน และระดับปัจจุบัน
โดยไม่รวมระยะเวลาราชการทวีคุณ
- (๒.๓) ความผิดทางวินัย ย้อนหลัง ๕ ปี คะแนนเต็ม ๕ คะแนน
- (๒.๔) ผลการประเมินการปฏิบัติงาน ย้อนหลัง ๕ ปี คะแนนเต็ม ๑๐ คะแนน
ไม่ต่ำกว่าระดับดี
๓. สมรรถนะที่กำหนดในมาตรฐานกำหนดตำแหน่งที่ขอรับโอน จำนวน ๔๐ คะแนน ดังนี้
- (๑) สมรรถนะหลัก จำนวน ๒๐ คะแนน
- (๑.๑) การมุ่งผลสัมฤทธิ์ คะแนนเต็ม ๔ คะแนน
- (๑.๒) การยึดมั่นในความถูกต้องและจริยธรรม คะแนนเต็ม ๔ คะแนน
- (๑.๓) ความเข้าใจในองค์กรและระบบงาน คะแนนเต็ม ๔ คะแนน
- (๑.๔) บริการเป็นเลิศ คะแนนเต็ม ๔ คะแนน
- (๑.๕) การทำงานเป็นทีม คะแนนเต็ม ๔ คะแนน
- (๒) สมรรถนะประจำผู้บริหาร จำนวน ๒๐ คะแนน
- (๒.๑) การเป็นผู้นำในการเปลี่ยนแปลง คะแนนเต็ม ๕ คะแนน
- (๒.๒) ความสามารถในการเป็นผู้นำ คะแนนเต็ม ๕ คะแนน
- (๒.๓) ความสามารถในการพัฒนาคน คะแนนเต็ม ๕ คะแนน
- (๒.๔) การคิดเชิงกลยุทธ์ คะแนนเต็ม ๕ คะแนน

ให้พิจารณาประเมินสมรรถนะจากพจนานุกรมสมรรถนะโดยวิธีการสอบสัมภาษณ์ ซึ่งพิจารณาจากคุณลักษณะส่วนบุคคล และความเหมาะสมในด้านต่าง ๆ เช่น บุคลิก ท่วงทีวาจา วุฒิภาวะ อารมณ์ การปรับตัว และมนุษยสัมพันธ์ ความเชื่อมั่นในตนเอง อุทิศตน จริยธรรมและคุณธรรม แนวความคิด และความเชื่อที่สอดคล้องกับนโยบาย โครงการ หรือแผนงานของทางราชการ

ผู้ขอโอนจะต้องได้รับคะแนนการคัดเลือกไม่ต่ำกว่าร้อยละ ๖๐ ของคะแนนรวม ซึ่งจะอยู่ในเกณฑ์ผ่านการคัดเลือก ถ้ามีผู้เข้ารับการคัดเลือกมากกว่า ๑ ราย ให้ผู้ที่ได้คะแนนสูงสุดเป็นผู้ผ่านการคัดเลือก หากได้คะแนนรวมเท่ากันให้พิจารณาผู้ที่ได้คะแนนสมรรถนะสูงสุด และหากยังได้คะแนนเท่ากันอีก ให้พิจารณาตามหลักอาวุโสตามระเบียบแบบแผนของทางราชการ

กรณีข้าราชการตามกฎหมายอื่นที่มีระบบประเภทตำแหน่งเหมือนกับข้าราชการพลเรือนสามัญ ให้ถือปฏิบัติตามประกาศมาตรฐานทั่วไป หรือกรณีข้าราชการตามกฎหมายอื่นที่มีระบบจำแนกตำแหน่ง แตกต่างกับข้าราชการพลเรือนสามัญ หรือกรณีข้าราชการครูและบุคลากรทางการศึกษาตำแหน่งที่มีวิทยฐานะ ให้รับโอนมาดำรงตำแหน่งที่มีวิทยฐานะไม่สูงกว่าเดิม แต่หากโอนมาดำรงตำแหน่งที่ไม่มีวิทยฐานะให้นำหลักเกณฑ์และเงื่อนไขการเทียบตำแหน่งอื่นเท่ากับการเทียบตำแหน่งข้าราชการพลเรือนสามัญ ของ สำนักงาน ก.พ. มาใช้โดยอนุโลม แล้วให้ถือปฏิบัติตามประกาศมาตรฐานทั่วไป

สำหรับคำตอบแทนของคณะกรรมการ เลขาธิการ และผู้ช่วยเลขาธิการ ให้เป็นไปตามระเบียบกระทรวงมหาดไทยว่าด้วยการนั้น

ข้อ ๓๕ การรับโอนข้าราชการตามกฎหมายอื่น ตามข้อ ๓๓ (๒) (ค) ให้องค์การบริหารส่วนตำบลใช้ระบบคุณธรรมเป็นเกณฑ์ในการรับโอน โดยให้ชี้แจงเหตุผลความจำเป็น ประโยชน์และประสิทธิภาพ ในการบริหารงานที่องค์การบริหารส่วนตำบลจะได้รับจากความรู้ ความสามารถ ประสบการณ์ ความชำนาญ และความสำเร็จในการทำงานของผู้ที่ขอโอนเปรียบเทียบกับพนักงานส่วนตำบลที่มีความเหมาะสมกว่าในด้านใด อย่างไร เมื่อองค์การบริหารส่วนตำบลที่จะรับโอนและส่วนราชการต้นสังกัดของข้าราชการผู้นั้นได้ตกลงยินยอม ในการโอนนั้นแล้ว ให้องค์การบริหารส่วนตำบลเสนอเรื่องขอความเห็นชอบการรับโอนต่อคณะกรรมการพนักงานส่วนตำบล (ก.อบต.จังหวัด) สำหรับการจะบรรจุและแต่งตั้งให้ดำรงตำแหน่งในประเภท สายงาน ระดับใด ให้องค์การบริหารส่วนตำบลโดยความเห็นชอบของคณะกรรมการพนักงานส่วนตำบล (ก.อบต.จังหวัด) เป็นผู้กำหนด โดยต้องรับโอนมาดำรงตำแหน่งในระดับที่ไม่สูงกว่าเดิม กรณีเป็นการรับโอนในประเภท ตำแหน่ง และสายงานเดียวกัน ให้รับโอนได้ในระดับไม่สูงกว่าเดิม หากรับโอนในประเภทเดียวกันแต่มีชื่อตำแหน่งและสายงานเดียวกันให้รับโอนได้ในระดับปฏิบัติงานสำหรับประเภททั่วไป และให้รับโอนได้ในระดับปฏิบัติการสำหรับตำแหน่งประเภทวิชาการ หรืออาจขอเทียบระยะเวลาการดำรงตำแหน่งต่อ ก.อบต. เพื่อพิจารณาระดับในการรับโอน เว้นแต่เป็นผู้สอบแข่งขันได้ ผู้สอบคัดเลือกได้ หรือผู้ได้รับคัดเลือกตามมาตรฐานทั่วไปที่คณะกรรมการกลางพนักงานส่วนตำบล (ก.อบต.) กำหนด ให้นำายกองการบริหารส่วนตำบลออกคำสั่งรับโอนเพื่อบรรจุและแต่งตั้งเป็นพนักงานส่วนตำบล และให้แจ้งคำสั่งรับโอนให้ส่วนราชการต้นสังกัดของข้าราชการผู้นั้นเพื่อออกคำสั่งให้โอน โดยจะต้องมีผลในวันเดียวกัน

ข้อ ๓๖ การรับโอนข้าราชการตามกฎหมายอื่นมาบรรจุและแต่งตั้งเป็นพนักงานส่วนตำบล ให้ได้รับเงินเดือนไม่สูงกว่าเดิม โดยให้เป็นไปตามประกาศคณะกรรมการกลางพนักงานส่วนตำบล เรื่อง มาตรฐานทั่วไป เกี่ยวกับการให้พนักงานส่วนตำบลได้รับเงินเดือน สำหรับการได้รับเงินประจำตำแหน่งให้เป็นไปตามประกาศ มาตรฐานทั่วไปและหลักเกณฑ์ว่าด้วยการนั้น”

ข้อ ๔ การใดที่อยู่ระหว่างดำเนินการยังไม่แล้วเสร็จตามหลักเกณฑ์และเงื่อนไขที่ใช้บังคับอยู่
ก่อนประกาศมาตรฐานทั่วไปนี้ใช้บังคับ ให้ดำเนินการตามบทบังคับในประกาศมาตรฐานทั่วไปหรือหลักเกณฑ์เดิม
จนแล้วเสร็จ

ประกาศ ณ วันที่ ๒๔ เดือน ตุลาคม พ.ศ. ๒๕๖๗



(นายชุตติเดช มีจันทร์)

ผู้ว่าราชการจังหวัดแพร่

ประธานกรรมการพนักงานส่วนตำบลจังหวัดแพร่

แนวทางปฏิบัติตามประกาศคณะกรรมการกลางข้าราชการหรือพนักงานส่วนท้องถิ่น เรื่อง มาตรฐานทั่วไปเกี่ยวกับหลักเกณฑ์และเงื่อนไขการคัดเลือก การบรรจุและแต่งตั้ง การย้าย การโอน การรับโอน การเลื่อนระดับ และการเลื่อนขั้นเงินเดือน พ.ศ. ๒๕๖๗
(แนบท้ายหนังสือสำนักงาน ก.จ. ก.ท. และ ก.อบต. ที่ มท ๐๘๐๙.๒/ว๑๐๘ ลงวันที่ ๓๐ กันยายน ๒๕๖๗)

ตามประกาศคณะกรรมการกลางข้าราชการหรือพนักงานส่วนท้องถิ่น เรื่อง มาตรฐานทั่วไปเกี่ยวกับหลักเกณฑ์และเงื่อนไขการคัดเลือก การบรรจุและแต่งตั้ง การย้าย การโอน การรับโอน การเลื่อนระดับ และการเลื่อนขั้นเงินเดือน พ.ศ. ๒๕๖๗ สำนักงาน ก.จ.ก.ท. และ ก.อบต. จึงกำหนดแนวทางปฏิบัติ ดังนี้

๑. การรับโอนข้าราชการตามกฎหมายอื่นที่ไม่ใช่ข้าราชการองค์การบริหารส่วนจังหวัด พนักงานเทศบาล พนักงานส่วนตำบล และพนักงานเมืองพัทยา มาบรรจุและแต่งตั้งเป็นข้าราชการหรือพนักงานส่วนท้องถิ่นโดยความสมัครใจ ให้องค์กรปกครองส่วนท้องถิ่นใช้ระบบคุณธรรมเป็นเกณฑ์ในการพิจารณาให้ชี้แจงเหตุผลความจำเป็น ประโยชน์ และประสิทธิภาพที่ได้รับจากความรู้ ความสามารถ ประสบการณ์ ความชำนาญ และความสำเร็จในการทำงานของผู้ขอโอนเปรียบเทียบกับข้าราชการหรือพนักงานส่วนท้องถิ่นว่ามีความเหมาะสมกว่าในด้านใด อย่างไร ในการบริหารงานขององค์กรปกครองส่วนท้องถิ่น

๒. การรับโอนข้าราชการตามกฎหมายอื่นที่ไม่ใช่ข้าราชการองค์การบริหารส่วนจังหวัด พนักงานเทศบาล พนักงานส่วนตำบล และพนักงานเมืองพัทยา มาดำรงตำแหน่งประเภทอำนวยการท้องถิ่น ประเภทบริหารท้องถิ่น หรือสายงานบริหารสถานศึกษา ให้องค์กรปกครองส่วนท้องถิ่นและคณะกรรมการข้าราชการหรือพนักงานส่วนท้องถิ่น (ก.จ.จ. ก.ท.จ. ก.อบต.จังหวัด หรือ ก.เมืองพัทยา) พิจารณายกได้เงื่อนไขตามประกาศคณะกรรมการกลางข้าราชการหรือพนักงานส่วนท้องถิ่น เรื่อง มาตรฐานทั่วไปเกี่ยวกับหลักเกณฑ์และเงื่อนไขการคัดเลือก การบรรจุและแต่งตั้ง การย้าย การโอน การรับโอน การเลื่อนระดับ และการเลื่อนขั้นเงินเดือน พ.ศ. ๒๕๖๗ กำหนด ดังนี้

๒.๑ คุณวุฒิการศึกษา

ผู้ขอโอนต้องมีคุณวุฒิการศึกษาที่บันทึกในทะเบียนประวัติตรงตามคุณสมบัติเฉพาะสำหรับตำแหน่งของตำแหน่งที่ขอโอน

๒.๒ ลักษณะงาน

ให้พิจารณาเทียบอำนาจหน้าที่ ความรับผิดชอบหลักตามมาตรฐานกำหนดตำแหน่งของผู้ขอโอนที่ดำรงตำแหน่งอยู่ในปัจจุบัน กับอำนาจหน้าที่ ความรับผิดชอบหลักตามมาตรฐานกำหนดตำแหน่งที่ขอโอนเป็นลำดับแรก ว่าเหมือนหรือคล้ายคลึงกันแล้วจึงพิจารณาเทียบลักษณะงานด้านแผนงาน ด้านบริหารงาน ด้านการบริหารทรัพยากรบุคคล และด้านบริหารทรัพยากรและงบประมาณ โดยให้พิจารณาจากคำสั่งมอบหมายงานและการปฏิบัติงานจริงเหมือนหรือคล้ายคลึงในแต่ละด้านไม่น้อยกว่าร้อยละ ๗๕ จึงมีคุณสมบัติเข้าสู่กระบวนการพิจารณาของคณะกรรมการคัดเลือกเพื่อรับโอนข้าราชการตามกฎหมายอื่นเพื่อบรรจุและแต่งตั้งในตำแหน่งประเภทอำนวยการท้องถิ่น ประเภทบริหารท้องถิ่น หรือสายงานบริหารสถานศึกษา ทั้งนี้ หากผู้ขอโอนมีลักษณะงานในแต่ละด้านไม่น้อยกว่าร้อยละ ๗๕ ให้องค์กรปกครองส่วนท้องถิ่นแจ้งผู้ขอโอนทราบด้วย

๒.๓ การเทียบประเภท ตำแหน่ง และระดับตำแหน่ง

ให้พิจารณารับโอนมาดำรงตำแหน่งและระดับตำแหน่งตามบัญชีเทียบประเภท ตำแหน่ง และระดับตำแหน่งเพื่อการรับโอนข้าราชการตามกฎหมายอื่นท้ายประกาศประกาศคณะกรรมการกลางข้าราชการหรือพนักงานส่วนท้องถิ่น เรื่อง มาตรฐานทั่วไปเกี่ยวกับหลักเกณฑ์และเงื่อนไขการคัดเลือก การบรรจุและแต่งตั้ง การย้าย การโอน การรับโอน การเลื่อนระดับ และการเลื่อนขั้นเงินเดือน พ.ศ. ๒๕๖๗

๒.๔ การแต่งตั้ง

๒.๔ การแต่งตั้งคณะกรรมการคัดเลือกเพื่อรับโอนข้าราชการตามกฎหมายอื่นเพื่อบรรจุ และแต่งตั้งในตำแหน่งประเภทอำนวยการท้องถิ่น ประเภทบริหารท้องถิ่น หรือสายงานบริหารสถานศึกษา เพื่อพิจารณาความรู้เกี่ยวกับหน้าที่ความรับผิดชอบของงานในตำแหน่งที่จะรับโอน คุณสมบัติส่วนบุคคล ประวัติการรับราชการ และสมรรถนะที่กำหนดในมาตรฐานกำหนดตำแหน่งที่ขอรับโอน โดยการพิจารณา ให้ประเมินสมรรถนะจากพจนานุกรมสมรรถนะโดยวิธีการสัมภาษณ์ ตามแบบที่ ก.จ. ก.ท. และ ก.อบต. กำหนด

ทั้งนี้ องค์กรปกครองส่วนท้องถิ่นต้องคัดเลือกจนได้ชื่อผู้ที่จะรับโอนเพื่อรายงาน ให้สำนักงานคณะกรรมการข้าราชการหรือพนักงานส่วนท้องถิ่นพิจารณาภายในเงื่อนไขระยะเวลาการคัดเลือก

๓. การรับโอนข้าราชการตามกฎหมายอื่นมาดำรงตำแหน่งประเภททั่วไป หรือประเภทวิชาการ ให้ถือปฏิบัติตามข้อ ๑ และให้ ก.จ.จ. ก.ท.จ. ก.อบต.จังหวัด หรือ ก.เมืองพัทยา พิจารณาการรับโอนมาดำรง ตำแหน่งในประเภท สายงาน ระดับ ที่ไม่สูงกว่าเดิม เว้นแต่เป็นผู้สอบแข่งขันได้ ผู้สอบคัดเลือกได้ หรือผู้ได้รับ คัดเลือกตามมาตรฐานทั่วไปที่ ก.จ. ก.ท. หรือ ก.อบต. กำหนด

๓.๑ กรณีการรับโอนข้าราชการตามกฎหมายอื่นที่ไม่ใช่ข้าราชการองค์การบริหาร ส่วนจังหวัด พนักงานเทศบาล พนักงานส่วนตำบล และพนักงานเมืองพัทยา ซึ่งดำรงตำแหน่งในประเภททั่วไป แต่มีใช้ตำแหน่งและสายงานเดียวกัน ให้ ก.จ.จ. ก.ท.จ. ก.อบต.จังหวัด หรือ ก.เมืองพัทยา พิจารณาการรับโอนได้ ในระดับปฏิบัติงาน หรืออาจขอเทียบระยะเวลาการดำรงตำแหน่งต่อ ก.จ. ก.ท. หรือ ก.อบต. เพื่อพิจารณาระดับ ในการรับโอน

๓.๑ กรณีการรับโอนข้าราชการตามกฎหมายอื่นที่ไม่ใช่ข้าราชการองค์การบริหารส่วนจังหวัด พนักงานเทศบาล พนักงานส่วนตำบล และพนักงานเมืองพัทยา ซึ่งดำรงตำแหน่งในประเภทวิชาการ แต่มีใช้ ตำแหน่งและสายงานเดียวกัน ให้ ก.จ.จ. ก.ท.จ. ก.อบต.จังหวัด หรือ ก.เมืองพัทยา พิจารณาการรับโอนได้ ในระดับปฏิบัติการ หรืออาจขอเทียบระยะเวลาการดำรงตำแหน่งต่อ ก.จ. ก.ท. หรือ ก.อบต. เพื่อพิจารณาระดับ ในการรับโอน

๓.๓ กรณีการรับโอนข้าราชการตามกฎหมายอื่นที่ดำรงตำแหน่งในประเภท ตำแหน่งและ สายงานเดียวกันกับตำแหน่งว่างในระดับอาวุโส ระดับชำนาญการพิเศษ หรือระดับเชี่ยวชาญ ตำแหน่งและ เลขที่ตำแหน่งที่จะรับโอนนั้นต้องเคยเป็นตำแหน่งระดับอาวุโส ระดับชำนาญการพิเศษ หรือระดับเชี่ยวชาญ มาก่อน และปริมาณงาน คุณภาพของงาน ความยุ่งยากของงาน รวมถึงความรับผิดชอบไม่เปลี่ยนแปลงลดลง ไปจากเดิม ให้องค์กรปกครองส่วนท้องถิ่นเสนอเรื่องขอปรับปรุงระดับตำแหน่งและเลขที่ตำแหน่งนั้น เป็นระดับอาวุโส ระดับชำนาญการพิเศษ หรือระดับเชี่ยวชาญนั้น ต่อ ก.จ.จ. ก.ท.จ. ก.อบต.จังหวัด หรือ ก.เมืองพัทยา หรือ ก.จ. ก.ท. หรือ ก.อบต. แล้วแต่กรณี เพื่อพิจารณาให้ความเห็นชอบ และประกาศปรับปรุง แนวนอัตรากำลัง ๓ ปี เรียบร้อยแล้ว ตามประกาศคณะกรรมการข้าราชการหรือพนักงานส่วนท้องถิ่น เรื่อง มาตรฐานทั่วไปเกี่ยวกับการคัดเลือกเพื่อเลื่อนและแต่งตั้งข้าราชการหรือพนักงานส่วนท้องถิ่น ประเภททั่วไป และประเภทวิชาการให้ดำรงตำแหน่งในระดับที่สูงขึ้น พ.ศ. ๒๕๖๑ ลงวันที่ ๓ สิงหาคม ๒๕๖๑ และที่แก้ไขเพิ่มเติม จึงให้องค์กรปกครองส่วนท้องถิ่นเสนอเรื่องขอความเห็นชอบการรับโอนข้าราชการ ตามกฎหมายอื่นมาดำรงตำแหน่งในระดับอาวุโส ระดับชำนาญการพิเศษ หรือระดับเชี่ยวชาญ ต่อไป

๔. การเสนอเรื่องรับโอนข้าราชการตามกฎหมายอื่น ให้องค์กรปกครองส่วนท้องถิ่นและ ส่วนราชการต้นสังกัดเดิมของผู้ขอโอน ประสานกันและกำหนดวันรับโอนและวันให้โอนมีผลในวันเดียวกัน เพื่อเสนอ ก.จ.จ. ก.ท.จ. ก.อบต.จังหวัด หรือ ก.เมืองพัทยา พิจารณาให้ความเห็นชอบ ทั้งนี้ ตำแหน่งที่จะรับโอน ต้องเป็นตำแหน่งว่างที่มีอัตรารายเดือน และมีใช้เป็นตำแหน่งที่สงวนไว้ เช่น สงวนไว้เพื่อแต่งตั้งจากบัญชีผู้ผ่านการสรรหาของคณะกรรมการกลางการสอบแข่งขันพนักงานส่วนท้องถิ่น (กสท.) เป็นต้น

๕. การออกคำสั่งรับโอน เมื่อ ก.จ.จ. ก.ท.จ. ก.อบต.จังหวัด หรือ ก.เมืองพัทยา พิจารณาให้ความเห็นชอบแล้ว ให้นายกองค้กรปกครองส่วนท้องถิ่นออกคำสั่งรับโอนข้าราชการตามกฎหมายอื่นเพื่อบรรจุและแต่งตั้งเป็นข้าราชการหรือพนักงานส่วนท้องถิ่น ภายใน ๑๕ วัน นับแต่วันที่องค์กรปกครองส่วนท้องถิ่นรับทราบมติ ก.จ.จ. ก.ท.จ. ก.อบต.จังหวัด หรือ ก.เมืองพัทยา และให้นายกองค้กรปกครองส่วนท้องถิ่นมีหนังสือแจ้งคำสั่งรับโอนให้ส่วนราชการต้นสังกัดเดิมของผู้ขอโอนเพื่อออกคำสั่งให้โอน โดยจะต้องมีผลในวันเดียวกับวันที่รับโอน และวันที่เสนอ ก.จ.จ. ก.ท.จ. ก.อบต.จังหวัด หรือ ก.เมืองพัทยา พิจารณา

๑๒ //

.....

แบบขอโอนมารับราชการสังกัดองค์กรปกครองส่วนท้องถิ่น
องค์การบริหารส่วนจังหวัด/เทศบาล/องค์การบริหารส่วนตำบล/เมืองพัทยา.....

ติดรูปถ่าย
ขนาด ๑ นิ้ว
(ถ่ายไว้ไม่เกิน
๖ เดือน)

๑. ชื่อ - สกุล.....
ปัจจุบันตำแหน่ง.....ระดับ.....
ตำแหน่งเลขที่.....กลุ่มงาน/ฝ่าย.....
สำนัก/กอง.....จังหวัด.....
กรม/ส่วนราชการสังกัด.....กระทรวง.....
อัตราเงินเดือนปัจจุบัน.....บาท

๒. ตำแหน่งที่ขอโอน (ระบุชื่อตำแหน่ง).....
- ตำแหน่งประเภททั่วไป สายงาน.....ระดับ.....
 - ตำแหน่งประเภทวิชาการ สายงาน.....ระดับ.....
 - ประเภทอำนวยการท้องถิ่น สายงาน.....ระดับ.....
 - ประเภทบริหารท้องถิ่น สายงาน.....ระดับ.....
 - ประเภทสายงานบริหารสถานศึกษา วิทยฐานะ.....

๓. อำนวย หน้าที่ ความรับผิดชอบปัจจุบัน (ตามมาตรฐานกำหนดตำแหน่ง คำสั่งมอบหมายงาน)
.....
.....
.....

๔. ประวัติส่วนตัว
เกิดวันที่.....เดือน.....พ.ศ.....อายุ.....ปี.....เดือน.....
ภูมิลำเนา.....
ที่อยู่ติดต่อได้สะดวก.....
โทรศัพท์.....
สถานภาพการสมรส โสด สมรส หม้าย หย่า
ชื่อ-นามสกุล ของคู่สมรส อายุราชการ.....ปี.....เดือน.....วัน.....
ภูมิลำเนา.....
อาชีพ.....ตำแหน่ง.....
สถานที่ทำงาน.....

๕. ประวัติการศึกษา

คุณวุฒิและวิชาเอก	วันเดือนปีที่สำเร็จการศึกษา	สถาบัน
.....
.....
.....
.....
.....

.....

๖. ประวัติการรับราชการ (จากเริ่มรับราชการถึงปัจจุบัน แสดงเฉพาะที่ได้รับแต่งตั้งให้ดำรงตำแหน่งในระดับสูงขึ้น แต่ละระดับ และการเปลี่ยนแปลงการดำรงตำแหน่งในสายงานต่างๆ)

วัน เดือน ปี	ตำแหน่ง/ระดับ	สังกัด
.....
.....
.....
.....
.....
รวมอายุราชการจนถึงปัจจุบัน.....	ปี.....	เดือน.....

๗. ประวัติการฝึกอบรมและดูงาน

วัน/เดือน/ปี	ระยะเวลา (ตั้งแต่วันที่-วันที่)	หลักสูตร	สถาบัน
.....
.....
.....
.....
.....

๘. ผลการประเมินการปฏิบัติงานย้อนหลังไม่ต่ำกว่าระดับดี นับจากปัจจุบันลงไป

รอบการประเมิน.....	ผลการประเมินระดับ.....
รอบการประเมิน.....	ผลการประเมินระดับ.....
รอบการประเมิน.....	ผลการประเมินระดับ.....
รอบการประเมิน.....	ผลการประเมินระดับ.....
รอบการประเมิน.....	ผลการประเมินระดับ.....
รอบการประเมิน.....	ผลการประเมินระดับ.....
รอบการประเมิน.....	ผลการประเมินระดับ.....
รอบการประเมิน.....	ผลการประเมินระดับ.....
รอบการประเมิน.....	ผลการประเมินระดับ.....
รอบการประเมิน.....	ผลการประเมินระดับ.....

๙. ประวัติการถูกลงโทษทางวินัย (ถ้ามี)

ไม่เคยถูกลงโทษทางวินัย	ภาคทัณฑ์	ตัดเงินเดือน	ลดขั้นเงินเดือน	ปลดออก	ไล่ออก	ได้รับการล้างมลทิน

(ให้ทำเครื่องหมาย ✓ ในช่องที่ตรงกับความจริง) โดยระบุคำสั่ง วัน/เดือน/ปี

๑๐. ใบอนุญาตประกอบวิชาชีพ (ถ้ามี)

ชื่อใบอนุญาต.....
วันที่ออกใบอนุญาต.....วันหมดอายุ.....

(กรณีขอโอนมาตำแหน่งที่กำหนดให้มีใบอนุญาตประกอบวิชาชีพตามมาตรฐานกำหนดตำแหน่งให้แนบสำเนา ใบอนุญาตประกอบวิชาชีพด้วย) 

๑๑. เหตุผลที่ขอโอน

.....
.....
.....

๑๒. ผลงานดีเด่นหรือจะเป็นประโยชน์ต่อการปฏิบัติราชการทางสังกัดองค์กรปกครองส่วนท้องถิ่น

.....
.....
.....

๑๓. กรณีโอนมาดำรงตำแหน่งระดับต่ำกว่าเดิม

- ประสงค์ที่จะโอนมารับราชการ และยินยอมดำรงตำแหน่งในประเภท สายงาน และระดับต่ำกว่าเดิม
- ไม่ประสงค์ที่จะโอนมารับราชการ ในประเภท สายงาน และระดับต่ำกว่าเดิม

๑๔. ข้อผูกพันกับทางราชการ (ถ้ามี)

- อยู่ระหว่างปฏิบัติราชการขาดใช้ทุน หลักสูตร.....
- อื่นๆ ระบุให้ชัดเจน.....

ข้าพเจ้าขอรับรองว่าข้อความที่แจ้งไว้ในแบบขออนอนี้ถูกต้องและเป็นความจริงทุกประการ

(ลงชื่อ).....(ผู้ขอโอน)

(.....)

(ตำแหน่ง).....

วันที่...../...../.....



แบบประเมินข้าราชการตามกฎหมายอื่นเพื่อบรรจุและแต่งตั้งเป็นข้าราชการหรือพนักงานส่วนท้องถิ่น
ประเภทอำนวยการท้องถิ่น ประเภทบริหารท้องถิ่น หรือสายงานบริหารสถานศึกษา
(สำหรับคณะกรรมการคัดเลือกเพื่อรับโอนข้าราชการตามกฎหมายอื่น)

๑. ชื่อผู้ขอโอน.....
 ๒. ตำแหน่งปัจจุบัน..... ระดับ.....สังกัด.....
 ๓. ขอประเมินเพื่อแต่งตั้งให้ดำรงตำแหน่ง.....ระดับ.....สังกัด.....

ที่	รายการประเมิน	คะแนนเต็ม	คะแนนที่ได้
๑.	ความรู้เกี่ยวกับหน้าที่ความรับผิดชอบของงานในตำแหน่งที่จะรับโอน	๓๐	
	๑.๑. ผลงานซึ่งมีลักษณะงานเกี่ยวข้องกับตำแหน่งที่ขอโอน ย้อนหลังไม่เกิน ๓ ปี จำนวน ๑ ผลงาน	(๑๕)	
	๑.๒. ข้อเสนอวิสัยทัศน์ในตำแหน่งที่ขอโอน จำนวน ๑ เรื่อง	(๑๕)	
๒	คุณสมบัติส่วนบุคคล	๓๐	
	๒.๑. คุณวุฒิการศึกษา	(๕)	
	๒.๒. ระยะเวลาการดำรงตำแหน่งในประเภท ตำแหน่ง สายงาน และระดับ ปัจจุบัน โดยไม่รวมระยะเวลาราชการทวีคูณ	(๑๐)	
	๒.๓. ความผิดทางวินัย ย้อนหลัง ๕ ปี	(๕)	
	๒.๔. ผลการประเมินการปฏิบัติงาน ย้อนหลัง ๕ ปี ไม่ต่ำกว่าระดับดี	(๑๐)	
๓.	สมรรถนะที่กำหนดในมาตรฐานกำหนดตำแหน่งที่ขอรับโอน		
	๓.๑. สมรรถนะหลัก	๒๐	
	๓.๑.๑. การมุ่งผลสัมฤทธิ์	(๔)	
	๓.๑.๒. การยึดมั่นในความถูกต้องและจริยธรรม	(๔)	
	๓.๑.๓. ความเข้าใจในองค์กรและระบบงาน	(๔)	
	๓.๑.๔. บริการเป็นเลิศ	(๔)	
	๓.๑.๕. การทำงานเป็นทีม	(๔)	
	๓.๒. สมรรถนะประจำผู้บริหาร	๒๐	
	๓.๒.๑. การเป็นผู้นำในการเปลี่ยนแปลง	(๕)	
	๓.๒.๒. ความสามารถในการเป็นผู้นำ	(๕)	
	๓.๒.๓. ความสามารถในการพัฒนาคน	(๕)	
	๓.๒.๔. การคิดเชิงกลยุทธ์	(๕)	
	รวมคะแนน	๑๐๐	

(ลงชื่อ).....ผู้ประเมิน
 (.....)
 (ตำแหน่ง).....
 วันที่...../...../.....

แบบสรุปละเอียดประเมิน
คณะกรรมการคัดเลือกเพื่อรับโอนข้าราชการตามกฎหมายอื่นเพื่อบรรจุและแต่งตั้ง
ในตำแหน่งประเภทอำนวยการท้องถิ่น ประเภทบริหารท้องถิ่น หรือสายงานบริหารสถานศึกษา

ที่	คณะกรรมการคัดเลือก	คะแนนเต็ม ๑๐๐ คะแนน	คิดเป็นร้อยละ
๑			
๒			
๓			
๔			
๕			
๖			
๗			
	รวม		

ลงชื่อ.....ประธาน
 (.....)

ผู้ทรงคุณวุฒิใน ก.จ.จ. ก.ท.จ. ก.อบต.จังหวัด หรือ ก.เมืองพัทยา

ลงชื่อ.....กรรมการ
 (.....)

ผู้ทรงคุณวุฒิใน ก.จ.จ. ก.ท.จ. ก.อบต.จังหวัด หรือ ก.เมืองพัทยา

ลงชื่อ.....กรรมการ
 (.....)

ผู้แทนส่วนราชการ ระดับส่วนกลางหรือส่วนภูมิภาค
 ที่ ก.จ.จ. ก.ท.จ. ก.อบต.จังหวัด หรือ ก.เมืองพัทยา คัดเลือก

ลงชื่อ.....กรรมการ
 (.....)

ผู้แทนส่วนราชการ ระดับส่วนกลางหรือส่วนภูมิภาค
 ที่ ก.จ.จ. ก.ท.จ. ก.อบต.จังหวัด หรือ ก.เมืองพัทยา คัดเลือก

ลงชื่อ.....กรรมการ
 (.....)

นายกองค์การปกครองส่วนท้องถิ่นหรือรองนายกองค์การปกครอง
 ส่วนท้องถิ่น ที่นายกองค์การปกครองส่วนท้องถิ่นมอบหมาย

ลงชื่อ.....กรรมการ
 (.....)

ท้องถิ่นจังหวัด หรือผู้ที่ท้องถิ่นจังหวัดมอบหมาย

ลงชื่อ.....กรรมการ
 (.....)

ปลัดองค์การปกครองส่วนท้องถิ่น หรือผู้รักษาราชการแทน

การกำหนดเกณฑ์การให้คะแนน

๑. วุฒิการศึกษา คะแนนเต็ม ๕ คะแนน

คะแนนที่ได้	คุณวุฒิการศึกษาสูงสุดที่ตรงตามคุณสมบัติเฉพาะสำหรับตำแหน่ง
๒	ต่ำกว่าปริญญาตรี
๓	ปริญญาตรีหรือคุณวุฒಿಯ่างอื่นที่เทียบได้ในระดับเดียวกัน *
๔	ปริญญาโทหรือคุณวุฒಿಯ่างอื่นที่เทียบได้ในระดับเดียวกัน *
๕	ปริญญาเอกหรือคุณวุฒಿಯ่างอื่นที่เทียบได้ในระดับเดียวกัน *

* คุณวุฒಿಯ่างอื่นที่เทียบได้ในระดับเดียวกัน หมายถึง เทียบเท่าวุฒิการศึกษาที่ ก.จ. ก.ท. หรือ ก.อบต.จังหวัด กำหนดไว้ในมาตรฐานกำหนดตำแหน่ง

๒. ระยะเวลาการดำรงตำแหน่งในประเภท ตำแหน่ง สายงาน และระดับปัจจุบัน โดยไม่รวมระยะเวลาราชการทวีคูณ คะแนนเต็ม ๑๐ คะแนน

คะแนนที่ได้	ระยะเวลาการดำรงตำแหน่งในประเภท ตำแหน่ง สายงาน
๑	ต่ำกว่า ๑ ปี
๒	๑ ปีขึ้นไปแต่ไม่เกิน ๒ ปี
๓	๒ ปีขึ้นไปแต่ไม่เกิน ๓ ปี
๔	๓ ปีขึ้นไปแต่ไม่เกิน ๔ ปี
๕	๔ ปีขึ้นไปแต่ไม่เกิน ๕ ปี
๖	๕ ปีขึ้นไปแต่ไม่เกิน ๖ ปี
๗	๖ ปีขึ้นไปแต่ไม่เกิน ๗ ปี
๘	๗ ปีขึ้นไปแต่ไม่เกิน ๘ ปี
๙	๘ ปีขึ้นไปแต่ไม่เกิน ๙ ปี
๑๐	ตั้งแต่ ๙ ปีขึ้นไป

๓. ความผิดทางวินัยย้อนหลัง ๕ ปี คะแนนเต็ม ๕ คะแนน

คะแนนที่ได้	ความผิดทางวินัย
๐	ไล่ออก
๑	ปลดออก
๒	ลดขั้นเงินเดือน
๓	ตัดเงินเดือน
๔	ภาคทัณฑ์
๕	ไม่เคยถูกลงโทษทางวินัย

๔. ผลการประเมินการปฏิบัติงาน ย้อนหลัง ๕ ปี ไม่ต่ำกว่าระดับดี คะแนนเต็ม ๑๐ คะแนน (นับจากปัจจุบันลงไป)

คะแนนที่ได้	ผลการประเมินการปฏิบัติงานไม่ต่ำกว่าระดับดี
๑	จำนวน ๑ ครั้ง
๒	จำนวน ๒ ครั้ง
๓	จำนวน ๓ ครั้ง
๔	จำนวน ๔ ครั้ง
๕	จำนวน ๕ ครั้ง
๖	จำนวน ๖ ครั้ง
๗	จำนวน ๗ ครั้ง
๘	จำนวน ๘ ครั้ง
๙	จำนวน ๙ ครั้ง
๑๐	จำนวน ๑๐ ครั้ง

๒๖/

๕. เกณฑ์การให้คะแนนการประเมินสมรรถนะ

ตัวชี้วัดสมรรถนะ	ระดับ สมรรถนะที่คาดหวัง (๑)	ระดับ สมรรถนะที่ค้นพบ (๒)	ค่าความแตกต่าง (๒) - (๑)
สมรรถนะหลัก (๒๐ คะแนน)			
๑. การมุ่งผลสัมฤทธิ์			
๒. การยึดมั่นในความถูกต้องและจริยธรรม			
๓. ความเข้าใจในองค์กรและระบบงาน			
๔. บริการเป็นเลิศ			
๕. การทำงานเป็นทีม			
สมรรถนะประจำผู้บริหาร (๒๐ คะแนน)			
๑. การเป็นผู้นำในการเปลี่ยนแปลง			
๒. ความสามารถในการเป็นผู้นำ			
๓. ความสามารถในการพัฒนาคน			
๔. การคิดเชิงกลยุทธ์			

หลักเกณฑ์การให้คะแนนสมรรถนะ	จำนวนสมรรถนะ (ก)	คูณด้วย (ข)	คะแนน (กxข)
จำนวนสมรรถนะที่สังเกตพบว่ามีระดับของสมรรถนะสูงกว่าหรือเท่ากับระดับของสมรรถนะที่คาดหวัง ให้คูณด้วย ๓		x ๓	
จำนวนสมรรถนะที่สังเกตพบว่ามีระดับของสมรรถนะต่ำกว่าระดับของสมรรถนะที่คาดหวัง ๑ ระดับ ให้คูณด้วย ๒		x ๒	
จำนวนสมรรถนะที่สังเกตพบว่ามีระดับของสมรรถนะต่ำกว่าระดับของสมรรถนะที่คาดหวัง ๒ ระดับ ให้คูณด้วย ๑		x ๑	
จำนวนสมรรถนะที่สังเกตพบว่ามีระดับของสมรรถนะต่ำกว่าระดับของสมรรถนะที่คาดหวัง ๓ ระดับ ให้คูณด้วย ๐		x ๐	
ผลรวม		
คะแนนเฉลี่ย	$\frac{\text{ผลรวม (ก x ข)}}{\text{จำนวนสมรรถนะ x ๓}}$	
คะแนนที่ได้		

หมายเหตุ

๑. ช่องระดับสมรรถนะที่คาดหวัง (๑) ให้ใส่ระดับตามที่มาตรฐานกำหนดตำแหน่งกำหนด
๒. ช่องระดับสมรรถนะที่ค้นพบ (๒) ให้คณะกรรมการพิจารณาใส่ผลที่ประเมินได้
๓. การคิดคะแนนที่ได้ เมื่อได้ผลรวมแล้วให้นำมาคิดคะแนนเฉลี่ยตามสูตรที่กำหนดแล้วนำคะแนนเฉลี่ยคูณด้วย

คะแนนเต็ม (๒๐ คะแนน) จะได้คะแนนที่ได้

- ตัวอย่าง -

การประเมินสมรรถนะหลักเพื่อรับโอนมาดำรงตำแหน่งรองปลัดเทศบาล ระดับสูง

๕. เกณฑ์การให้คะแนนการประเมินสมรรถนะหลัก

ตัวชี้วัดสมรรถนะ	ระดับ สมรรถนะที่คาดหวัง (๑)	ระดับ สมรรถนะที่ค้นพบ (๒)	ค่าความแตกต่าง (๒) - (๑)
สมรรถนะหลัก (๒๐ คะแนน)			
๑. การมุ่งผลสัมฤทธิ์	๔	๔	๐
๒. การยึดมั่นในความถูกต้องและจริยธรรม	๔	๔	๐
๓. ความเข้าใจในองค์กรและระบบงาน	๔	๓	-๑
๔. บริการเป็นเลิศ	๔	๓	-๑
๕. การทำงานเป็นทีม	๔	๓	-๑

หลักเกณฑ์การให้คะแนนสมรรถนะ	จำนวนสมรรถนะ (ก)	คูณด้วย (ข)	คะแนน (กxข)
จำนวนสมรรถนะที่สังเกตพบว่ามีระดับของสมรรถนะสูงกว่าหรือเท่ากับระดับของสมรรถนะที่คาดหวัง ให้คูณด้วย ๓	๒	X ๓	๖
จำนวนสมรรถนะที่สังเกตพบว่ามีระดับของสมรรถนะต่ำกว่าระดับของสมรรถนะที่คาดหวัง ๑ ระดับ ให้คูณด้วย ๒	๓	X ๒	๖
จำนวนสมรรถนะที่สังเกตพบว่ามีระดับของสมรรถนะต่ำกว่าระดับของสมรรถนะที่คาดหวัง ๒ ระดับ ให้คูณด้วย ๑	๐	X ๑	๐
จำนวนสมรรถนะที่สังเกตพบว่ามีระดับของสมรรถนะต่ำกว่าระดับของสมรรถนะที่คาดหวัง ๓ ระดับ ให้คูณด้วย ๐	๐	X ๐	๐
ผลรวม			๑๒
คะแนนเฉลี่ย	$\frac{\text{ผลรวม (ก x ข)}}{\text{จำนวนสมรรถนะ x ๓}}$		$\frac{๑๒}{๕ \times ๓} = ๐.๘๐$
คะแนนที่ได้	(๐.๘๐ X ๒๐)		๑๖.๐๐

๑๖

- ตัวอย่าง -

การประเมินสมรรถนะประจำผู้บริหารเพื่อรับโอนมาดำรงตำแหน่งรองปลัดเทศบาล ระดับสูง

เกณฑ์การให้คะแนนการประเมินสมรรถนะผู้บริหาร

ตัวชี้วัดสมรรถนะ	ระดับ สมรรถนะที่คาดหวัง (๑)	ระดับ สมรรถนะที่ค้นพบ (๒)	ค่าความแตกต่าง (๒) - (๑)
สมรรถนะประจำผู้บริหาร (๒๐ คะแนน)			
๑. การเป็นผู้นำในการเปลี่ยนแปลง	๔	๔	๐
๒. ความสามารถในการเป็นผู้นำ	๔	๔	๐
๓. ความสามารถในการพัฒนาคน	๔	๓	-๑
๔. การคิดเชิงกลยุทธ์	๔	๓	-๑

หลักเกณฑ์การให้คะแนนสมรรถนะ	จำนวนสมรรถนะ (ก)	คูณด้วย (ข)	คะแนน (กxข)
จำนวนสมรรถนะที่สังเกตพบว่ามีระดับของสมรรถนะสูงกว่าหรือเท่ากับระดับของสมรรถนะที่คาดหวัง ให้คูณด้วย ๓	๒	X ๓	๖
จำนวนสมรรถนะที่สังเกตพบว่ามีระดับของสมรรถนะต่ำกว่าระดับของสมรรถนะที่คาดหวัง ๑ ระดับ ให้คูณด้วย ๒	๒	X ๒	๔
จำนวนสมรรถนะที่สังเกตพบว่ามีระดับของสมรรถนะต่ำกว่าระดับของสมรรถนะที่คาดหวัง ๒ ระดับ ให้คูณด้วย ๑	๐	X ๑	๐
จำนวนสมรรถนะที่สังเกตพบว่ามีระดับของสมรรถนะต่ำกว่าระดับของสมรรถนะที่คาดหวัง ๓ ระดับ ให้คูณด้วย ๐	๐	X ๐	๐
ผลรวม			๑๐
คะแนนเฉลี่ย		$\frac{\text{ผลรวม (ก X ข)}}{\text{จำนวนสมรรถนะ X ๓}}$	$\frac{๑๐}{๔ X ๓} = ๐.๘๓$
คะแนนที่ได้		$(๐.๘๓ X ๒๐)$	๑๖.๖๐

(ปกหน้า)

แบบแสดงรายละเอียดการเสนอผลงานเพื่อรับโอน
ข้าราชการตามกฎหมายอื่นเพื่อบรรจุและแต่งตั้ง
เป็นข้าราชการ อบจ./พนักงานเทศบาล/พนักงานส่วนตำบล/พนักงานเมืองพัทยา
ตำแหน่ง..... ระดับ.....

ผลงานที่เป็นผลการดำเนินงานที่ผ่านมา ซึ่งมีลักษณะงานเกี่ยวข้องกับตำแหน่งที่ขอโอน
เรื่อง

ของ

ชื่อ - สกุล

ตำแหน่ง.....ระดับ..... ตำแหน่งเลขที่.....

งาน/ฝ่าย.....

สำนัก/กอง.....

กรม

กระทรวง



สารบัญ

หน้า

ผลงานที่เป็นผลการดำเนินงานที่ผ่านมา

๑

เรื่อง

- ระยะเวลาดำเนินการ
- ความรู้ทางวิชาการหรือแนวความคิดที่ใช้ในการดำเนินการ
- สรุปสาระสำคัญ และระเบียบกฎหมายที่เกี่ยวข้อง
- ขั้นตอนการปฏิบัติงาน และ Flow Chart แสดงขั้นตอนการปฏิบัติงาน
- ผลสำเร็จของงาน (เชิงปริมาณ/คุณภาพ)
- การนำไปใช้ประโยชน์
- ความยุ่งยากในการดำเนินการ/ปัญหา/อุปสรรค
- วิธีการดำเนินการแก้ไขปัญหา/อุปสรรคจนเกิดผลสำเร็จ
- ข้อเสนอแนะ
- ผู้ร่วมดำเนินการ (ถ้ามี)

ภาคผนวก

เอกสารประกอบที่เกี่ยวข้องกับผลงานที่เป็นผลงานดำเนินการที่ผ่านมา 

.....

แบบแสดงรายละเอียดผลงานที่เป็นผลการดำเนินงานที่ผ่านมา

๑. ชื่อผลงาน

.....

๒. ระยะเวลาดำเนินการ

.....

๓. ความรู้ทางวิชาการหรือแนวความคิดที่ใช้ในการดำเนินการ

.....

๔. สรุปสาระสำคัญ และระเบียบกฎหมายที่เกี่ยวข้อง

.....

๕. ขั้นตอนการดำเนินงาน และ Flow Chart แสดงขั้นตอนการปฏิบัติงาน (โดยละเอียด)

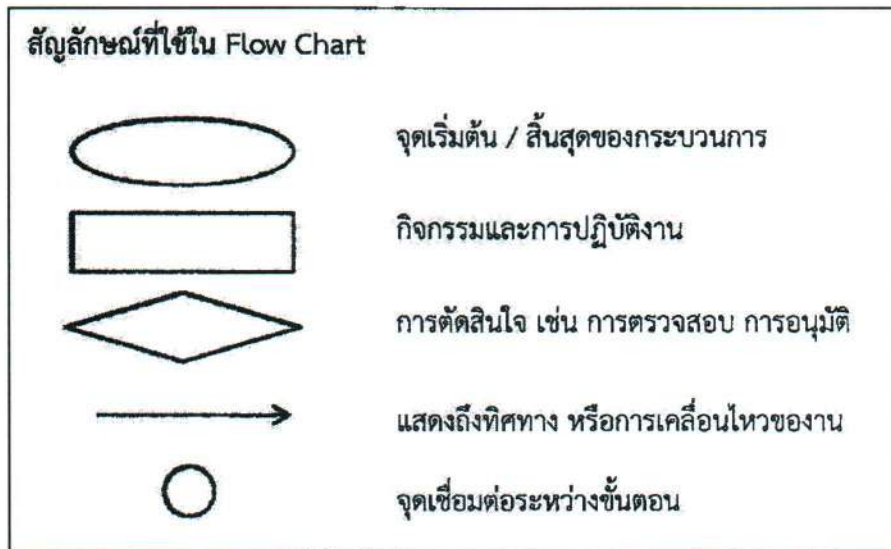

๖. ผลสำเร็จของงาน

๖.๑ เชิงปริมาณ

.....

.....

๖.๒ เชิงคุณภาพ

.....

๗. การนำไปใช้ประโยชน์

.....

๘. ความยุ่งยากในการดำเนินการ/ปัญหา/อุปสรรค

.....

.....

.....

๙. วิธีการดำเนินการแก้ไขปัญหา/อุปสรรคจนเกิดผลสำเร็จ

.....
.....

๑๐. ข้อเสนอแนะ

.....
.....

๑๑. ผู้ร่วมดำเนินการ (ถ้ามี)

๑๑.๑ สักส่วนของผลงาน.....

๑๑.๒ สักส่วนของผลงาน.....

ขอรับรองว่าผลงานดังกล่าวข้างต้นเป็นความจริงทุกประการ

(ลงชื่อ).....

(.....)

ผู้ขอรับการประเมิน

วันที่.....เดือน.....พ.ศ.....

ขอรับรองว่าสัดส่วนหรือลักษณะงานในการดำเนินการของผู้เสนอข้างต้นถูกต้องตรงกับความเป็นจริงทุกประการ

(ลงชื่อ).....

(.....)

ผู้ร่วมดำเนินการ

วันที่.....เดือน.....พ.ศ.....

(ลงชื่อ).....

(.....)

ผู้ร่วมดำเนินการ

วันที่.....เดือน.....พ.ศ.....

ได้ตรวจสอบแล้วขอรับรองว่าผลงานดังกล่าวข้างต้นถูกต้องตรงกับความเป็นจริงทุกประการ

(ลงชื่อ).....

(.....)

ผู้บังคับบัญชาที่ควบคุมดูแลการดำเนินการ (ผอ.สำนัก/กอง)

วันที่.....เดือน.....พ.ศ.....

หมายเหตุ : เนื้อหาของผลงานที่เป็นผลการดำเนินงานที่ผ่านมาจะต้องมีความยาวไม่ต่ำกว่า ๕ หน้ากระดาษ A4 และต้องไม่เกิน ๑๕ หน้ากระดาษ A4 (ไม่รวมเอกสารประกอบ) มีขนาดตัวอักษรไม่เกินขนาด ๑๖ และมีจำนวนบรรทัดต้องไม่ต่ำกว่าหน้าละ ๒๘ บรรทัด โดยการย่อหน้าต้องไม่เป็นการหลีกเลี่ยงเพื่อให้มีจำนวนหน้าของผลงานเพิ่มขึ้น q) //

(ปกหน้า)

แบบแสดงรายละเอียดการเสนอวิสัยทัศน์ แนวคิด/วิธีการเพื่อพัฒนางาน
เพื่อรับโอนข้าราชการตามกฎหมายอื่นเพื่อบรรจุและแต่งตั้ง
เป็นข้าราชการ อบจ./พนักงานเทศบาล/พนักงานส่วนตำบล/พนักงานเมืองพัทยา
ตำแหน่ง..... ระดับ.....

ข้อเสนอวิสัยทัศน์ แนวคิด/วิธีการเพื่อพัฒนางาน

เรื่อง

ของ

ชื่อ - สกุล

ตำแหน่ง.....ระดับ..... ตำแหน่งเลขที่.....

งาน/ฝ่าย.....

สำนัก/กอง.....

กรม

กระทรวง



สารบัญ

หน้า

ข้อเสนอวิสัยทัศน์ แนวคิด/วิธีการเพื่อพัฒนางาน

.....

เรื่อง

- หลักการและเหตุผล
- บทวิเคราะห์/แนวความคิด/ข้อเสนอ
- รายละเอียดของการดำเนินการพัฒนางาน
- ผลที่คาดว่าจะเกิดขึ้นจากการดำเนินการพัฒนางาน
- ตัวชี้วัดความสำเร็จ
- ระยะเวลาที่จะดำเนินการตามข้อเสนอวิสัยทัศน์ แนวคิด/วิธีการพัฒนางาน
- แนวทาง/วิธีการติดตามประเมินผลความสำเร็จ

ภาคผนวก

เอกสารประกอบที่เกี่ยวข้องกับข้อเสนอวิสัยทัศน์ แนวคิด/วิธีการเพื่อพัฒนางาน

.....
.....

แบบแสดงรายละเอียดข้อเสนอวิสัยทัศน์ แนวคิด/วิธีการเพื่อพัฒนางาน

เพื่อโอนมาแต่งตั้งให้ดำรงตำแหน่ง.....ระดับ.....
ตำแหน่งเลขที่.....งาน/ฝ่าย.....
สำนัก/กอง..... อบจ./เทศบาล/อบต./เมืองพัทยา.....
ชื่อเรื่อง.....

๑. หลักการและเหตุผล

.....
.....

๒. บทวิเคราะห์/แนวความคิด/ข้อเสนอ

.....
.....

๓. รายละเอียดของการดำเนินการพัฒนางาน

.....
.....

๔. ผลที่คาดว่าจะเกิดขึ้นจากการดำเนินการพัฒนางาน

.....
.....

๕. ตัวชี้วัดความสำเร็จ

.....
.....

๖. ระยะเวลาที่จะดำเนินการตามข้อเสนอแนวคิด/วิธีการพัฒนางาน

.....
.....

๗. แนวทาง/วิธีการติดตามประเมินผลความสำเร็จ

.....
.....

(ลงชื่อ).....

(.....)

ผู้เสนอแนวคิด

วันที่.....เดือน.....พ.ศ.

หมายเหตุ : เนื้อหาของข้อเสนอแนวคิด/วิธีการเพื่อพัฒนางานจะต้องมีความยาวไม่ต่ำกว่า ๕ หน้ากระดาษ A4 และต้องไม่เกิน ๑๕ หน้ากระดาษ A4 (ไม่รวมเอกสารประกอบ) มีขนาดตัวอักษรไม่เกินขนาด ๑๖ และมีจำนวนบรรทัดต้องไม่ต่ำกว่าหน้าละ ๒๘ บรรทัด โดยการย่อหน้าต้องไม่เป็นการหลีกเลี่ยงเพื่อให้มีจำนวนหน้าของผลงานเพิ่มขึ้น

**บัญชีเทียบประเภท ตำแหน่ง และระดับตำแหน่งเพื่อการรับโอนข้าราชการตามกฎหมายอื่น
มาบรรจุและแต่งตั้งเป็นพนักงานส่วนตำบล**
(แนบท้ายประกาศ ก.อบต. เรื่อง มาตรฐานทั่วไปเกี่ยวกับหลักเกณฑ์และเงื่อนไขการคัดเลือก การบรรจุและแต่งตั้ง
การย้าย การโอน การรับโอน การเลื่อนระดับ และการเลื่อนขั้นเงินเดือน (ฉบับที่ ๑๔) พ.ศ. ๒๕๖๗)

พนักงานส่วนตำบล			ข้าราชการพลเรือนสามัญ
ประเภท ตำแหน่ง	ระดับ	ตำแหน่ง	ประเภทตำแหน่ง/ระดับ
บริหารท้องถิ่น	สูง	ปลัด *	-ไม่รับโอน-
		ปลัด	-ไม่รับโอน-
		รองปลัด	บริหาร ระดับต้น
	กลาง	ปลัด	-ไม่รับโอน-
		รองปลัด	-ไม่รับโอน-
	ต้น	ปลัด	-ไม่รับโอน-
		รองปลัด	
อำนาจการ ท้องถิ่น	สูง	ผอ.สำนัก	อำนาจการ ระดับสูง
	กลาง	ผอ.กอง/ผอ.ส่วน	อำนาจการ ระดับต้น
	ต้น	ผอ.กอง	-ไม่รับโอน-
		หัวหน้าฝ่าย	-ไม่รับโอน-
วิชาการ ทั่วไป	ให้รับโอนได้ในระดับที่ไม่สูงกว่าเดิม		

หมายเหตุ: - การรับโอนข้าราชการตามกฎหมายอื่นมาบรรจุแต่งตั้งเป็นพนักงานส่วนตำบล ผู้นั้นต้องมีคุณสมบัติ
ภายใต้เงื่อนไข คุณสมบัติการศึกษา ลักษณะงาน ระดับตำแหน่ง และประสบการณ์การปฏิบัติงาน
ตามที่ ก.อบต. กำหนด

- ปลัด * หมายถึง ตำแหน่งองค์การบริหารส่วนตำบลที่มีสิทธิได้รับเงินประจำตำแหน่งเพิ่มสูงขึ้น
ตามที่ ก.ณ. กำหนด (อัตรา ๑๔,๕๐๐ บาท) ตามประกาศ ก.อบต. เรื่อง มาตรฐานทั่วไปเกี่ยวกับโครงสร้าง
ส่วนราชการและระดับตำแหน่งขององค์การบริหารส่วนตำบล พ.ศ. ๒๕๕๘ และที่แก้ไขเพิ่มเติม

- การพิจารณาเพื่อรับโอนต้องได้รับมอบหมายให้ปฏิบัติงานในลักษณะงานหรือเทียบเคียง
เป็นตำแหน่งทางบริหารได้เช่นเดียวกับตำแหน่งที่จะรับโอน หากไม่ชัดเจนให้เสนอ ก.อบต.จังหวัด
พิจารณาหรือ ก.อบต.จังหวัด พิจารณาแล้วไม่ชัดเจน ให้เสนอ ก.อบต. พิจารณาเพื่อให้เป็นข้อยุติ



ประกาศคณะกรรมการพนักงานส่วนตำบลจังหวัดแพร่
เรื่อง หลักเกณฑ์และเงื่อนไขเกี่ยวกับการให้พนักงานส่วนตำบลได้รับเงินเดือน (ฉบับที่ ๒)
พ.ศ. ๒๕๖๗

โดยที่เป็นการสมควรแก้ไขเพิ่มเติมประกาศมาตรฐานทั่วไปเกี่ยวกับการให้พนักงานส่วนตำบลได้รับเงินเดือน เป็นไปตามมติคณะรัฐมนตรี เมื่อวันที่ ๒๘ พฤศจิกายน ๒๕๖๖ เห็นชอบให้มีการปรับอัตราเงินเดือนข้าราชการแรกบรรจุและปรับอัตราเงินเดือนชดเชยผู้ได้รับผลกระทบ ประกอบกับเพื่อให้สอดคล้องกับประกาศมาตรฐานทั่วไปเกี่ยวกับการกำหนดหลักเกณฑ์การเลื่อนขั้นเงินเดือนของพนักงานส่วนตำบล และเพื่อรวบรวมการให้ได้รับเงินเดือนกรณีต่างๆ ไว้ด้วยกัน

อาศัยอำนาจตามความในมาตรา ๑๓ (๓) ประกอบมาตรา ๒๕ วรรคเจ็ด แห่งพระราชบัญญัติระเบียบบริหารงานบุคคลส่วนท้องถิ่น พ.ศ. ๒๕๔๒ และมติคณะกรรมการกลางพนักงานส่วนตำบลในการประชุมครั้งที่ ๖/๒๕๖๗ เมื่อวันที่ ๒๗ มิถุนายน ๒๕๖๗ และมติคณะกรรมการพนักงานส่วนตำบลจังหวัดแพร่ ในการประชุมครั้งที่ ๑๑/๒๕๖๗ เมื่อวันที่ ๑๘ ตุลาคม ๒๕๖๗ มีมติเห็นชอบแก้ไขเพิ่มเติมมาตรฐานทั่วไปเกี่ยวกับการให้พนักงานส่วนตำบลได้รับเงินเดือน จึงออกประกาศไว้ ดังต่อไปนี้

ข้อ ๑ ประกาศนี้เรียกว่า “ประกาศคณะกรรมการพนักงานส่วนตำบลจังหวัดแพร่ เรื่อง หลักเกณฑ์และเงื่อนไขเกี่ยวกับการให้พนักงานส่วนตำบลได้รับเงินเดือน (ฉบับที่ ๒) พ.ศ. ๒๕๖๗”

ข้อ ๒ ประกาศนี้ให้ใช้บังคับตั้งแต่วันที่ ๑ พฤษภาคม ๒๕๖๗ เป็นต้นไป

ข้อ ๓ บรรดาประกาศ หรือหนังสืออื่นใด ในส่วนที่กำหนดไว้แล้วในประกาศนี้ หรือซึ่งขัดหรือแย้งกับประกาศนี้ ให้ใช้ประกาศนี้แทน

ข้อ ๔ ให้ยกเลิกความในข้อ ๔ ของประกาศคณะกรรมการพนักงานส่วนตำบลจังหวัดแพร่ เรื่อง หลักเกณฑ์และเงื่อนไขเกี่ยวกับการให้พนักงานส่วนตำบลได้รับเงินเดือน พ.ศ. ๒๕๕๘ ลงวันที่ ๙ ธันวาคม ๒๕๕๘ และให้ใช้ความต่อไปนี้แทน

“ข้อ ๔ พนักงานส่วนตำบลซึ่งได้รับแต่งตั้งให้ดำรงตำแหน่งประเภทใด สายงานใด หรือระดับใด ให้ได้รับเงินเดือนขั้นต่ำของตำแหน่งประเภท สายงาน และระดับนั้น เว้นแต่กรณี ดังต่อไปนี้

(๑) ผู้นั้นได้รับเงินเดือนสูงกว่าขั้นต่ำในระดับนั้นอยู่แล้ว ให้ได้รับเงินเดือนในอัตราเท่าเดิม ทั้งนี้ ต้องได้รับเงินเดือนไม่สูงกว่าขั้นสูงในระดับถัดไปอีกหนึ่งระดับของระดับที่ได้รับการแต่งตั้ง หรือตามหลักเกณฑ์การเลื่อนขั้นเงินเดือนที่คณะกรรมการกลางพนักงานส่วนตำบลกำหนด

(๒) ผู้นั้นได้รับปริญญาหรือประกาศนียบัตรการศึกษาหรือวิชาชีพ ซึ่งคณะกรรมการกลางพนักงานส่วนตำบล หรือ ก.พ. รับรองว่าปริญญาหรือประกาศนียบัตรการศึกษาหรือวิชาชีพนั้นเป็นคุณสมบัติเฉพาะสำหรับตำแหน่งที่ได้รับการแต่งตั้ง ให้ผู้นั้นได้รับเงินเดือนในตำแหน่งประเภท สายงาน ระดับ ชั้น และอัตรา ตามบัญชีอัตราเงินเดือนสำหรับคุณวุฒิที่คณะกรรมการกลางพนักงานส่วนตำบล หรือ ก.พ. รับรองเพื่อบรรจุและแต่งตั้งเป็นพนักงานส่วนตำบล

(๓) ผู้นั้นได้รับปริญญาหรือประกาศนียบัตรการศึกษาหรือวิชาชีพเพิ่มหรือสูงขึ้น ซึ่งคณะกรรมการกลางพนักงานส่วนตำบล หรือ ก.พ. รับรองว่าปริญญาหรือประกาศนียบัตรการศึกษาหรือวิชาชีพที่ได้รับเพิ่มขึ้นหรือสูงขึ้นนั้นเป็นคุณสมบัติเฉพาะสำหรับตำแหน่งที่ได้รับการแต่งตั้ง และคณะกรรมการกลางพนักงานส่วนตำบลกำหนดเงินเดือนที่ควรได้รับในตำแหน่งประเภท สายงาน ระดับ ชั้น และอัตราใด ให้ได้รับเงินเดือนในตำแหน่งประเภท สายงาน ระดับ ชั้น และอัตราที่คณะกรรมการกลางพนักงานส่วนตำบลกำหนด ดังต่อไปนี้

(ก) ผู้ได้รับ...

(ก) ผู้ได้รับประกาศนียบัตรวิชาชีพเทคนิค (ปวท.) หรืออนุปริญญา หรือประกาศนียบัตรวิชาชีพชั้นสูง (ปวส.) หรือเทียบได้ไม่ต่ำกว่าเพิ่มหรือสูงขึ้นจากประกาศนียบัตรวิชาชีพ (ปวช.) จะต้องดำรงตำแหน่งที่ได้รับแต่งตั้งโดยใช้วุฒิประกาศนียบัตรวิชาชีพ (ปวช.) หรือประกาศนียบัตรวิชาชีพเทคนิค (ปวท.) หรืออนุปริญญา หรือเทียบเท่ามาแล้วไม่น้อยกว่าหนึ่งปี โดยผู้ได้รับประกาศนียบัตรวิชาชีพชั้นสูง (ปวส.) หรือเทียบได้ไม่ต่ำกว่าเมื่อปรับแล้วต้องได้รับเงินเดือนไม่สูงกว่าประกาศนียบัตรวิชาชีพชั้นสูง (ปวส.)

(ข) ผู้ได้รับปริญญาโทเพิ่มหรือสูงขึ้นจากปริญญาตรีจะต้องดำรงตำแหน่งที่ได้รับแต่งตั้งโดยใช้วุฒิปริญญาตรีมาแล้วไม่น้อยกว่าหนึ่งปี

(ค) ผู้ได้รับปริญญาเอกเพิ่มหรือสูงขึ้นจากปริญญาโทจะต้องดำรงตำแหน่งที่ได้รับแต่งตั้งโดยใช้วุฒิปริญญาโทมาแล้วไม่น้อยกว่าสองปี หรือดำรงตำแหน่งที่ได้รับแต่งตั้งโดยใช้วุฒิปริญญาตรีมาแล้วไม่น้อยกว่าสามปี

(๔) ผู้นั้นได้รับแต่งตั้งให้ดำรงตำแหน่งประเภทใด สายงานใดที่คณะกรรมการกลางพนักงานส่วนตำบลกำหนดในมาตรฐานกำหนดตำแหน่ง ให้ตำแหน่งประเภท และสายงานนั้น ได้รับเงินเดือนสูงกว่าขั้นต่ำของเงินเดือนสำหรับตำแหน่งระดับนั้น ให้ได้รับเงินเดือนในระดับ ขั้น และอัตราที่คณะกรรมการกลางพนักงานส่วนตำบลกำหนด

(๕) ผู้นั้นได้รับแต่งตั้งให้ดำรงตำแหน่งประเภทเดิมในระดับต่ำกว่าระดับเดิม หรือจากตำแหน่งประเภทบริหารท้องถิ่นไปแต่งตั้งให้ดำรงตำแหน่งประเภทอำนวยการท้องถิ่น หรือจากตำแหน่งประเภทบริหารท้องถิ่นหรืออำนวยการท้องถิ่นไปแต่งตั้งให้ดำรงตำแหน่งประเภทวิชาการหรือตำแหน่งประเภททั่วไป หรือจากตำแหน่งประเภทวิชาการไปแต่งตั้งให้ดำรงตำแหน่งประเภททั่วไป ให้ได้รับเงินเดือนในแต่ละกรณี ดังนี้

(ก) ในกรณีการแต่งตั้งเพื่อประโยชน์ของทางราชการ ให้ได้รับเงินเดือนในอัตราเท่าเดิม หรือหากไม่มีอัตราเท่าเดิมก็ให้ได้รับเงินเดือนในอัตราใกล้เคียงที่สูงกว่า ทั้งนี้ ต้องได้รับเงินเดือนไม่สูงกว่าขั้นสูงของระดับถัดไปอีกหนึ่งระดับของระดับที่ได้รับการแต่งตั้ง หรือตามหลักเกณฑ์การเลื่อนขั้นเงินเดือนที่คณะกรรมการกลางพนักงานส่วนตำบลกำหนด

(ข) ในกรณีการแต่งตั้งโดยเป็นความประสงค์ของพนักงานส่วนตำบล ให้ได้รับเงินเดือนในอัตราเท่าเดิม หรือหากไม่มีเงินเดือนในอัตราเท่าเดิมก็ให้ได้รับเงินเดือนในอัตราใกล้เคียงที่ไม่สูงกว่าเดิม ทั้งนี้ ต้องได้รับเงินเดือนไม่สูงกว่าขั้นสูงของระดับถัดไปอีกหนึ่งระดับของระดับที่ได้รับการแต่งตั้ง หรือตามหลักเกณฑ์การเลื่อนขั้นเงินเดือนที่คณะกรรมการกลางพนักงานส่วนตำบลกำหนด

(๖) ผู้ได้รับแต่งตั้งให้ดำรงตำแหน่งประเภทเดิมในระดับที่สูงขึ้น หรือจากตำแหน่งประเภททั่วไปไปแต่งตั้งให้ดำรงตำแหน่งประเภทวิชาการหรืออำนวยการท้องถิ่น หรือจากตำแหน่งประเภทวิชาการไปแต่งตั้งให้ดำรงตำแหน่งประเภทอำนวยการท้องถิ่น หรือจากตำแหน่งประเภทอำนวยการท้องถิ่นไปแต่งตั้งให้ดำรงตำแหน่งประเภทบริหารท้องถิ่น ถ้าได้รับเงินเดือนสูงกว่าขั้นต่ำของขั้นเงินเดือนสำหรับตำแหน่งที่ได้รับแต่งตั้งนั้นอยู่แล้ว ให้ได้รับเงินเดือนในอัตราเท่าเดิม หรือหากไม่มีเงินเดือนในอัตราเท่าเดิมก็ให้ได้รับเงินเดือนในอัตราใกล้เคียงที่สูงกว่า ทั้งนี้ ต้องได้รับเงินเดือนไม่สูงกว่าขั้นสูงของระดับถัดไปอีกหนึ่งระดับของระดับที่ได้รับการแต่งตั้ง หรือตามหลักเกณฑ์การเลื่อนขั้นเงินเดือนที่คณะกรรมการกลางพนักงานส่วนตำบลกำหนด

(๗) กรณีการรับโอนข้าราชการตามกฎหมายอื่น ให้ได้รับเงินเดือนในอัตราใกล้เคียงที่ไม่สูงกว่าเดิม ตามที่องค์การบริหารส่วนตำบลกำหนดโดยความเห็นชอบของคณะกรรมการพนักงานส่วนตำบล ทั้งนี้ ต้องได้รับเงินเดือนไม่สูงกว่าขั้นสูงของระดับถัดไปอีกหนึ่งระดับของที่ได้รับการแต่งตั้ง หรือตามหลักเกณฑ์การเลื่อนขั้นเงินเดือนที่คณะกรรมการกลางพนักงานส่วนตำบลกำหนด

(๗) กรณีการรับโอนข้าราชการตามกฎหมายอื่น ให้ได้รับเงินเดือนในอัตราใกล้เคียงที่ไม่สูงกว่าเดิม ตามที่องค์การบริหารส่วนตำบลกำหนดโดยความเห็นชอบของคณะกรรมการพนักงานส่วนตำบล ทั้งนี้ ต้องได้รับ เงินเดือนไม่สูงกว่าขั้นสูงของระดับถัดไปอีกหนึ่งระดับของที่ได้รับการแต่งตั้ง หรือตามหลักเกณฑ์การเลื่อนชั้น เงินเดือนที่คณะกรรมการกลางพนักงานส่วนตำบลกำหนด

(๘) กรณีบรรจุผู้ออกจากราชการไปแล้วกลับเข้ารับราชการ ให้ได้รับเงินเดือนไม่สูงกว่า อัตราเงินเดือนที่ได้รับอยู่เดิมก่อนออกจากราชการตามที่องค์การบริหารส่วนตำบลกำหนดโดยความเห็นชอบ ของคณะกรรมการพนักงานส่วนตำบล หากระหว่างการออกจากราชการมีการปรับเพิ่มเงินเดือน หรือปรับบัญชี อัตราเงินเดือนก็อาจปรับอัตราหรือขึ้นเงินเดือนให้ตรงกับข้อเท็จจริงในวันบรรจุกลับเข้ารับราชการก็ได้

(๙) กรณีข้าราชการถ่ายโอน ให้ผู้นั้นได้รับเงินเดือนในอัตราเท่าเดิม หรือหากไม่มีอัตราเท่าเดิม ก็ให้ได้รับในอัตราใกล้เคียงที่สูงกว่า”

ข้อ ๕ ให้ยกเลิกบัญชีอัตราเงินเดือนสำหรับคุณวุฒิที่คณะกรรมการกลางพนักงานส่วนตำบล หรือ ก.พ. รับรองเพื่อบรรจุและแต่งตั้งเป็นพนักงานส่วนตำบล ของท้ายประกาศคณะกรรมการกลางพนักงาน ส่วนตำบล เรื่อง มาตรฐานทั่วไปเกี่ยวกับการให้พนักงานส่วนตำบลได้รับเงินเดือน พ.ศ. ๒๕๕๘ และให้ใช้บัญชี อัตราเงินเดือนสำหรับคุณวุฒิที่คณะกรรมการกลางพนักงานส่วนตำบล หรือ ก.พ. รับรองเพื่อการบรรจุและแต่งตั้ง เป็นพนักงานส่วนตำบลท้ายประกาศนี้แทน ดังต่อไปนี้

(๑) การบรรจุและแต่งตั้งบุคคลเข้ารับราชการเป็นพนักงานส่วนตำบลตั้งแต่วันที่ ๑ พฤษภาคม ๒๕๖๗ ถึงวันที่ ๓๐ เมษายน ๒๕๖๘ ให้ได้รับเงินเดือนตามบัญชีอัตราเงินเดือนสำหรับคุณวุฒิที่คณะกรรมการกลาง พนักงานส่วนตำบล หรือ ก.พ. รับรองเพื่อบรรจุและแต่งตั้งเป็นพนักงานส่วนตำบล ผนวก ๑

(๒) การบรรจุและแต่งตั้งบุคคลเข้ารับราชการเป็นพนักงานส่วนตำบลตั้งแต่วันที่ ๑ พฤษภาคม ๒๕๖๘ เป็นต้นไป ให้ได้รับเงินเดือนตามบัญชีอัตราเงินเดือนสำหรับคุณวุฒิที่คณะกรรมการกลางพนักงานส่วนตำบล หรือ ก.พ. รับรองเพื่อบรรจุและแต่งตั้งเป็นพนักงานส่วนตำบล ผนวก ๒

ข้อ ๖ การใดที่ได้ดำเนินการไปก่อนประกาศนี้ใช้บังคับและยังดำเนินการไม่แล้วเสร็จ ให้ดำเนินการ ต่อไปตามประกาศมาตรฐานทั่วไปเกี่ยวกับการให้พนักงานส่วนตำบลได้รับเงินเดือนเดิมจนกว่าจะแล้วเสร็จ

ประกาศ ณ วันที่ ๒๕ ตุลาคม พ.ศ. ๒๕๖๗



(นายชุตติเดช มีจันทร์)

ผู้ว่าราชการจังหวัดแพร่

ประธานกรรมการพนักงานส่วนตำบลจังหวัดแพร่

บัญชีอัตราเงินเดือนสำหรับคุณวุฒิที่คณะกรรมการกลางพนักงานส่วนตำบล
หรือ ก.พ. รับรองเพื่อการบรรจุและแต่งตั้งเป็นพนักงานส่วนตำบล
มีผลใช้บังคับตั้งแต่วันที่ ๑ พฤษภาคม ๒๕๖๗ ถึงวันที่ ๓๐ เมษายน ๒๕๖๘

ที่	คุณวุฒิที่บรรจุเข้ารับราชการ	ประเภท	ระดับ	อัตราเงินเดือน (เดิม) ใช้บังคับตั้งแต่ ๑ ม.ค. ๕๙		อัตราเงินเดือน (ใหม่) ใช้บังคับตั้งแต่ ๑ พ.ค. ๖๗	
				ขั้น	อัตราเงินเดือน (บาท)	ขั้น	อัตราเงินเดือน (บาท)
๑	วุฒิบัตรหรือหนังสืออนุมัติแสดงความรู้ ความชำนาญในการประกอบวิชาชีพ เวชกรรมของแพทยสภา ในสาขาที่มี กำหนดเวลาศึกษาอบรมไม่น้อยกว่า ๔ ปี ต่อจากวุฒิปริญญาแพทยศาสตรบัณฑิต และได้รับใบประกอบวิชาชีพเวชกรรม	วิชาการ	ปฏิบัติการ	๑๙.๕	๒๑,๘๘๐	๒๒.๕	๒๔,๐๙๐
๒	วุฒิบัตรหรือหนังสืออนุมัติบัตรแสดง ความรู้ ความชำนาญในการประกอบ วิชาชีพทันตกรรมของทันตแพทยสภา ในสาขาที่มีกำหนดเวลาศึกษาอบรม ไม่น้อยกว่า ๔ ปี ต่อจากวุฒิปริญญา ทันตแพทยศาสตรบัณฑิต และได้รับ ใบประกอบวิชาชีพทันตกรรม	วิชาการ	ปฏิบัติการ	๑๙.๕	๒๑,๘๘๐	๒๒.๕	๒๔,๐๙๐
๓	วุฒิบัตรหรือหนังสืออนุมัติแสดงความรู้ ความชำนาญในการประกอบวิชาชีพ เวชกรรมของแพทยสภา ในสาขาที่มี กำหนดเวลาศึกษาอบรมไม่น้อยกว่า ๓ ปี ต่อจากวุฒิปริญญาแพทยศาสตรบัณฑิต และได้รับใบประกอบวิชาชีพเวชกรรม	วิชาการ	ปฏิบัติการ	๑๘.๕	๒๑,๑๔๐	๒๑.๕	๒๓,๓๔๐
๔	วุฒิบัตรหรือหนังสืออนุมัติบัตรแสดง ความรู้ ความชำนาญในการประกอบ วิชาชีพทันตกรรมของทันตแพทยสภา ในสาขาที่มีกำหนดเวลาศึกษาอบรม ไม่น้อยกว่า ๓ ปี ต่อจากวุฒิปริญญา ทันตแพทยศาสตรบัณฑิต และได้รับ ใบประกอบวิชาชีพทันตกรรม	วิชาการ	ปฏิบัติการ	๑๘.๕	๒๑,๑๔๐	๒๑.๕	๒๓,๓๔๐



บัญชีอัตราเงินเดือนสำหรับคุณวุฒิที่คณะกรรมการกลางพนักงานส่วนตำบล
หรือ ก.พ. รับรองเพื่อการบรรจุและแต่งตั้งเป็นพนักงานส่วนตำบล
มีผลใช้บังคับตั้งแต่วันที่ ๑ พฤษภาคม ๒๕๖๗ ถึงวันที่ ๓๐ เมษายน ๒๕๖๘

ที่	คุณวุฒิที่บรรจุเข้ารับราชการ	ประเภท	ระดับ	อัตราเงินเดือน (เดิม) ใช้บังคับตั้งแต่ ๑ ม.ค. ๕๙		อัตราเงินเดือน (ใหม่) ใช้บังคับตั้งแต่ ๑ พ.ค. ๖๗	
				ขั้น	อัตราเงินเดือน (บาท)	ขั้น	อัตราเงินเดือน (บาท)
๕	ปริญญาเอก หรือเทียบเท่า	วิชาการ	ปฏิบัติการ	๑๘.๕	๒๑,๑๔๐	๒๑.๕	๒๓,๓๔๐
๖	ปริญญาโททั่วไป หรือเทียบเท่า	วิชาการ	ปฏิบัติการ	๑๓	๑๗,๕๗๐	๑๖	๑๙,๔๘๐
๗	ปริญญาแพทยศาสตรบัณฑิต หรือปริญญา ทันตแพทยศาสตรบัณฑิต หรือปริญญา สัตวแพทยศาสตรบัณฑิต	วิชาการ	ปฏิบัติการ	๑๓	๑๗,๕๗๐	๑๖	๑๙,๔๘๐
๘	ปริญญาเภสัชศาสตรบัณฑิต (หลักสูตร ๖ ปี)	วิชาการ	ปฏิบัติการ	๑๓	๑๗,๕๗๐	๑๖	๑๙,๔๘๐
๙	ประกาศนียบัตรชั้นสูง หรือประกาศนียบัตร บัณฑิตที่มีหลักสูตรกำหนดเวลาการศึกษา ไม่น้อยกว่า ๑ ปี ต่อจากวุฒิปริญญาตรี ทั่วไป ในข้อ ๑๒	วิชาการ	ปฏิบัติการ	๑๐.๕	๑๕,๘๔๐	๑๓	๑๗,๕๗๐
๑๐	ปริญญาตรีที่มีหลักสูตรกำหนดเวลาศึกษา ไม่น้อยกว่า ๕ ปี ต่อจากวุฒิประกาศนียบัตร มัธยมศึกษาตอนปลายเฉพาะปริญญาที่ ก.พ. กำหนดให้ได้รับเงินเดือนตามหลักสูตร ๕ ปี	วิชาการ	ปฏิบัติการ	๑๐.๕	๑๕,๘๔๐	๑๓	๑๗,๕๗๐
๑๑	ปริญญาตรีสาขาวิชาศึกษาศาสตร์ที่มี หลักสูตรกำหนดเวลาศึกษาไม่น้อยกว่า ๕ ปี ต่อจากวุฒิประกาศนียบัตรมัธยมศึกษา ตอนปลายหรือเทียบเท่า	วิชาการ	ปฏิบัติการ	๙.๕	๑๕,๐๖๐	๑๑.๕	๑๖,๖๐๐



บัญชีอัตราเงินเดือนสำหรับคุณวุฒิที่คณะกรรมการกลางพนักงานส่วนตำบล
หรือ ก.พ. รับรองเพื่อการบรรจุและแต่งตั้งเป็นพนักงานส่วนตำบล
มีผลใช้บังคับตั้งแต่วันที่ ๑ พฤษภาคม ๒๕๖๗ ถึงวันที่ ๓๐ เมษายน ๒๕๖๘

ที่	คุณวุฒิที่บรรจุเข้ารับราชการ	ประเภท	ระดับ	อัตราเงินเดือน (เดิม) ใช้บังคับตั้งแต่ ๑ ม.ค. ๕๙		อัตราเงินเดือน (ใหม่) ใช้บังคับตั้งแต่ ๑ พ.ค. ๖๗	
				ขั้น	อัตราเงินเดือน (บาท)	ขั้น	อัตราเงินเดือน (บาท)
๑๒	ปริญญาตรีที่มีหลักสูตรกำหนดเวลา ศึกษาไม่น้อยกว่า ๔ ปี ต่อจากวุฒิ ประกาศนียบัตรมัธยมศึกษาตอนปลาย หรือเทียบเท่า หรือปริญญาตรีที่มี หลักสูตรกำหนดเวลาศึกษาไม่น้อยกว่า ๒ ปี (หลักสูตรต่อเนื่อง ๒ ปี) ต่อจากวุฒิ ประกาศนียบัตรวิชาชีพชั้นสูง หรือ อนุปริญญาหรือเทียบเท่า หรือ ประกาศนียบัตรเปรียญธรรมประโยค ๙	วิชาการ	ปฏิบัติการ	๙.๕	๑๕,๐๖๐	๑๑.๕	๑๖,๖๐๐
๑๓	ประกาศนียบัตรวิชาชีพชั้นสูง (ปวส.) หรืออนุปริญญาหรือประกาศนียบัตร ของส่วนราชการต่าง ๆ ที่มีหลักสูตรกำหนด ระยะเวลาศึกษาไว้ไม่น้อยกว่า ๓ ปี ต่อจาก วุฒิประกาศนียบัตรมัธยมศึกษาตอนปลาย หรือเทียบเท่า	ทั่วไป	ปฏิบัติงาน	๙	๑๑,๕๑๐	๑๑.๕	๑๒,๗๓๐
๑๔	ประกาศนียบัตรวิชาชีพเทคนิค (ปวท.) ประกาศนียบัตรวิชาการศึกษาระดับสูง (ปกศ.สูง) และอนุปริญญาหรือประกาศนียบัตร ของส่วนราชการต่าง ๆ ที่มีหลักสูตร กำหนดระยะเวลาศึกษาไม่น้อยกว่า ๒ ปี ต่อจากวุฒิประกาศนียบัตรมัธยมศึกษา ตอนปลายหรือไม่น้อยกว่า ๔ ปี ต่อจาก วุฒิประกาศนียบัตรมัธยมศึกษาตอนต้น หรือเทียบเท่า	ทั่วไป	ปฏิบัติงาน	๗	๑๐,๘๘๐	๑๐	๑๑,๙๖๐

บัญชีอัตราเงินเดือนสำหรับคุณวุฒิที่คณะกรรมการกลางพนักงานส่วนตำบล
หรือ ก.พ. รับรองเพื่อการบรรจุและแต่งตั้งเป็นพนักงานส่วนตำบล
มีผลใช้บังคับตั้งแต่วันที่ ๑ พฤษภาคม ๒๕๖๗ ถึงวันที่ ๓๐ เมษายน ๒๕๖๘

ที่	คุณวุฒิที่บรรจุเข้ารับราชการ	ประเภท	ระดับ	อัตราเงินเดือน (เดิม)		อัตราเงินเดือน (ใหม่)	
				ใช้บังคับตั้งแต่		ใช้บังคับตั้งแต่	
				๑ ม.ค. ๕๙	๑ พ.ค. ๖๗	๑ พ.ค. ๖๗	๑ พ.ค. ๖๗
ชั้น	อัตราเงินเดือน (บาท)	ชั้น	อัตราเงินเดือน (บาท)				
๑๕	ประกาศนียบัตรวิชาชีพ (ปวช.) หรือ ประกาศนียบัตรที่มีหลักสูตรกำหนดระยะเวลาศึกษาไว้ไม่น้อยกว่า ๑ ปี ต่อจากวุฒิประกาศนียบัตรมัธยมศึกษาตอนปลาย หรือไม่น้อยกว่า ๓ ปี ต่อจากวุฒิประกาศนียบัตรมัธยมศึกษาตอนต้น หรือเทียบเท่า	ทั่วไป	ปฏิบัติงาน	๓	๙,๔๔๐	๕.๕	๑๐,๓๔๐
๑๖	ประกาศนียบัตรมัธยมศึกษาตอนต้น และประกาศนียบัตรมัธยมศึกษาตอนปลาย หรือเทียบเท่า และประกาศนียบัตรเปรียญธรรมประโยค ๖ - ๘	ทั่วไป	ปฏิบัติงาน	๑	๘,๗๕๐	๓.๕	๙,๖๒๐

บัญชีอัตราเงินเดือนสำหรับคุณวุฒิที่คณะกรรมการกลางพนักงานส่วนตำบล
หรือ ก.พ. รับรองเพื่อการบรรจุและแต่งตั้งเป็นพนักงานส่วนตำบล
มีผลใช้บังคับตั้งแต่วันที่ ๑ พฤษภาคม ๒๕๖๘ เป็นต้นไป

ที่	คุณวุฒิที่บรรจุเข้ารับราชการ	ประเภท	ระดับ	อัตราเงินเดือน (เดิม) ใช้บังคับตั้งแต่ ๑ พ.ค. ๖๗ ถึง ๓๐ เม.ย. ๖๘		อัตราเงินเดือน (ใหม่) ใช้บังคับตั้งแต่ ๑ พ.ค. ๖๘ เป็นต้นไป	
				ขั้น	อัตราเงินเดือน (บาท)	ขั้น	อัตราเงินเดือน (บาท)
๑	วุฒิปัตรหรือหนังสืออนุมัติแสดงความรู้ ความชำนาญในการประกอบวิชาชีพ เวชกรรมของแพทยสภา ในสาขาที่มี กำหนดเวลาศึกษาอบรมไม่น้อยกว่า ๔ ปี ต่อจากวุฒิปริญญาแพทยศาสตรบัณฑิต และได้รับใบประกอบวิชาชีพเวชกรรม	วิชาการ	ปฏิบัติการ	๒๒.๕	๒๔,๐๙๐	๒๕.๕	๒๖,๕๐๐
๒	วุฒิปัตรหรือหนังสืออนุมัติบัตรแสดง ความรู้ ความชำนาญในการประกอบ วิชาชีพทันตกรรมของทันตแพทยสภา ในสาขาที่มีกำหนดเวลาศึกษาอบรม ไม่น้อยกว่า ๔ ปี ต่อจากวุฒิปริญญา ทันตแพทยศาสตรบัณฑิต และได้รับ ใบประกอบวิชาชีพทันตกรรม	วิชาการ	ปฏิบัติการ	๒๒.๕	๒๔,๐๙๐	๒๕.๕	๒๖,๕๐๐
๓	วุฒิปัตรหรือหนังสืออนุมัติแสดงความรู้ ความชำนาญในการประกอบวิชาชีพ เวชกรรมของแพทยสภา ในสาขาที่มี กำหนดเวลาศึกษาอบรมไม่น้อยกว่า ๓ ปี ต่อจากวุฒิปริญญาแพทยศาสตรบัณฑิต และได้รับใบประกอบวิชาชีพเวชกรรม	วิชาการ	ปฏิบัติการ	๒๑.๕	๒๓,๓๔๐	๒๔.๕	๒๕,๖๗๐
๔	วุฒิปัตรหรือหนังสืออนุมัติบัตรแสดง ความรู้ ความชำนาญในการประกอบ วิชาชีพทันตกรรมของทันตแพทยสภา ในสาขาที่มีกำหนดเวลาศึกษาอบรม ไม่น้อยกว่า ๓ ปี ต่อจากวุฒิปริญญา ทันตแพทยศาสตรบัณฑิต และได้รับ ใบประกอบวิชาชีพทันตกรรม	วิชาการ	ปฏิบัติการ	๒๑.๕	๒๓,๓๔๐	๒๔.๕	๒๕,๖๗๐

บัญชีอัตราเงินเดือนสำหรับคุณวุฒิที่คณะกรรมการกลางพนักงานส่วนตำบล
หรือ ก.พ. รับรองเพื่อการบรรจุและแต่งตั้งเป็นพนักงานส่วนตำบล
มีผลใช้บังคับตั้งแต่วันที่ ๑ พฤษภาคม ๒๕๖๘ เป็นต้นไป

ที่	คุณวุฒิที่บรรจุเข้ารับราชการ	ประเภท	ระดับ	อัตราเงินเดือน (เดิม) ใช้บังคับตั้งแต่ ๑ พ.ค. ๖๗ ถึง ๓๐ เม.ย. ๖๘		อัตราเงินเดือน (ใหม่) ใช้บังคับตั้งแต่ ๑ พ.ค. ๖๘ เป็นต้นไป	
				ขั้น	อัตราเงินเดือน (บาท)	ขั้น	อัตราเงินเดือน (บาท)
๕	ปริญญาเอก หรือเทียบเท่า	วิชาการ	ปฏิบัติการ	๒๑.๕	๒๓,๓๔๐	๒๔.๕	๒๕,๖๗๐
๖	ปริญญาโททั่วไป หรือเทียบเท่า	วิชาการ	ปฏิบัติการ	๑๖	๑๙,๔๘๐	๑๙	๒๑,๕๐๐
๗	ปริญญาแพทยศาสตรบัณฑิต หรือปริญญา ทันตแพทยศาสตรบัณฑิต หรือปริญญา สัตวแพทยศาสตรบัณฑิต	วิชาการ	ปฏิบัติการ	๑๖	๑๙,๔๘๐	๑๙	๒๑,๕๐๐
๘	ปริญญาเภสัชศาสตรบัณฑิต (หลักสูตร ๖ ปี)	วิชาการ	ปฏิบัติการ	๑๖	๑๙,๔๘๐	๑๙	๒๑,๕๐๐
๙	ประกาศนียบัตรชั้นสูง หรือประกาศนียบัตร บัณฑิตที่มีหลักสูตรกำหนดเวลาการศึกษา ไม่น้อยกว่า ๑ ปี ต่อจากวุฒิปริญญาตรี ทั่วไป ในข้อ ๑๒	วิชาการ	ปฏิบัติการ	๑๓	๑๗,๕๗๐	๑๗	๒๐,๑๒๐
๑๐	ปริญญาตรีที่มีหลักสูตรกำหนดเวลาศึกษา ไม่น้อยกว่า ๕ ปี ต่อจากวุฒิประกาศนียบัตร มัธยมศึกษาตอนปลายเฉพาะปริญญาที่ ก.พ. กำหนดให้ได้รับเงินเดือนตามหลักสูตร ๕ ปี	วิชาการ	ปฏิบัติการ	๑๓	๑๗,๕๗๐	๑๕.๕	๑๙,๑๖๐
๑๑	ปริญญาตรีสาขาวิชาศึกษาศาสตร์ที่มี หลักสูตรกำหนดเวลาศึกษาไม่น้อยกว่า ๕ ปี ต่อจากวุฒิประกาศนียบัตรมัธยมศึกษา ตอนปลายหรือเทียบเท่า	วิชาการ	ปฏิบัติการ	๑๑.๕	๑๖,๖๐๐	๑๔	๑๘,๒๐๐

บัญชีอัตราเงินเดือนสำหรับคุณวุฒิที่คณะกรรมการกลางพนักงานส่วนตำบล
หรือ ก.พ. รับรองเพื่อการบรรจุและแต่งตั้งเป็นพนักงานส่วนตำบล
มีผลใช้บังคับตั้งแต่วันที่ ๑ พฤษภาคม ๒๕๖๘ เป็นต้นไป

ที่	คุณวุฒิที่บรรจุเข้ารับราชการ	ประเภท	ระดับ	อัตราเงินเดือน (เดิม) ใช้บังคับตั้งแต่ ๑ พ.ค. ๖๗ ถึง ๓๐ เม.ย. ๖๘		อัตราเงินเดือน (ใหม่) ใช้บังคับตั้งแต่ ๑ พ.ค. ๖๘ เป็นต้นไป	
				ขั้น	อัตราเงินเดือน (บาท)	ขั้น	อัตราเงินเดือน (บาท)
๑๒	ปริญญาตรีที่มีหลักสูตรกำหนดเวลา ศึกษาไม่น้อยกว่า ๔ ปี ต่อจากวุฒิ ประกาศนียบัตรมัธยมศึกษาตอนปลาย หรือเทียบเท่า หรือปริญญาตรีที่มี หลักสูตรกำหนดเวลาศึกษาไม่น้อยกว่า ๒ ปี (หลักสูตรต่อเนื่อง ๒ ปี) ต่อจากวุฒิ ประกาศนียบัตรวิชาชีพชั้นสูง หรือ อนุปริญญาหรือเทียบเท่า หรือ ประกาศนียบัตรเปรียญธรรมประโยค ๙	วิชาการ	ปฏิบัติการ	๑๑.๕	๑๖,๖๐๐	๑๔	๑๘,๒๐๐
๑๓	ประกาศนียบัตรวิชาชีพชั้นสูง (ปวส.) หรืออนุปริญญาหรือประกาศนียบัตร ของส่วนราชการต่าง ๆ ที่มีหลักสูตรกำหนด ระยะเวลาศึกษาไว้ไม่น้อยกว่า ๓ ปี ต่อจาก วุฒิประกาศนียบัตรมัธยมศึกษาตอนปลาย หรือเทียบเท่า	ทั่วไป	ปฏิบัติงาน	๑๑.๕	๑๒,๗๓๐	๑๔	๑๔,๐๓๐
๑๔	ประกาศนียบัตรวิชาชีพเทคนิค (ปวท.) ประกาศนียบัตรวิชาการศึกษาชั้นสูง (ปกศ.สูง) และอนุปริญญาหรือประกาศนียบัตร ของส่วนราชการต่าง ๆ ที่มีหลักสูตร กำหนดระยะเวลาศึกษาไม่น้อยกว่า ๒ ปี ต่อจากวุฒิประกาศนียบัตรมัธยมศึกษา ตอนปลายหรือไม่น้อยกว่า ๔ ปี ต่อจาก วุฒิประกาศนียบัตรมัธยมศึกษาตอนต้น หรือเทียบเท่า	ทั่วไป	ปฏิบัติงาน	๑๐	๑๑,๙๖๐	๑๒.๕	๑๓,๒๓๐

บัญชีอัตราเงินเดือนสำหรับคุณวุฒิที่คณะกรรมการกลางพนักงานส่วนตำบล
หรือ ก.พ. รับรองเพื่อการบรรจุและแต่งตั้งเป็นพนักงานส่วนตำบล
มีผลใช้บังคับตั้งแต่วันที่ ๑ พฤษภาคม ๒๕๖๘ เป็นต้นไป

ที่	คุณวุฒิที่บรรจุเข้ารับราชการ	ประเภท	ระดับ	อัตราเงินเดือน (เดิม) ใช้บังคับตั้งแต่ ๑ พ.ค. ๖๗ ถึง ๓๐ เม.ย. ๖๘		อัตราเงินเดือน (ใหม่) ใช้บังคับตั้งแต่ ๑ พ.ค. ๖๘ เป็นต้นไป	
				ขั้น	อัตราเงินเดือน (บาท)	ขั้น	อัตราเงินเดือน (บาท)
๑๕	ประกาศนียบัตรวิชาชีพ (ปวช.) หรือ ประกาศนียบัตรที่มีหลักสูตรกำหนด ระยะเวลาศึกษาไว้ไม่น้อยกว่า ๑ ปี ต่อจากวุฒิประกาศนียบัตรมัธยมศึกษา ตอนปลาย หรือไม่น้อยกว่า ๓ ปี ต่อจาก วุฒิประกาศนียบัตรมัธยมศึกษาตอนต้น หรือเทียบเท่า	ทั่วไป	ปฏิบัติงาน	๕.๕	๑๐,๓๔๐	๙	๑๑,๕๑๐
๑๖	ประกาศนียบัตรมัธยมศึกษาตอนต้น และประกาศนียบัตรมัธยมศึกษาตอนปลาย หรือเทียบเท่า และประกาศนียบัตรเปรียญ ธรรมประโยค ๖ - ๘	ทั่วไป	ปฏิบัติงาน	๓.๕	๙,๖๒๐	๖	๑๐,๕๒๐



ประกาศคณะกรรมการพนักงานส่วนตำบลจังหวัดแพร่
เรื่อง หลักเกณฑ์และเงื่อนไขเกี่ยวกับหลักเกณฑ์ และวิธีการกำหนดให้พนักงานส่วนตำบลได้รับเงินเพิ่มขึ้น
ตามคุณวุฒิที่คณะกรรมการกลางพนักงานส่วนตำบล หรือ ก.พ. รับรองเป็นคุณสมบัติเฉพาะ
สำหรับตำแหน่งที่ได้รับการบรรจุและแต่งตั้ง
พ.ศ. ๒๕๖๗

โดยที่เป็นการสมควรปรับปรุงประกาศหลักเกณฑ์และวิธีการกำหนดอัตราเงินเดือนและจำนวนเงินที่ปรับเพิ่ม สำหรับคุณวุฒิที่คณะกรรมการกลางพนักงานส่วนตำบล หรือ ก.พ. รับรองว่าคุณภูมินั้นเป็นคุณสมบัติเฉพาะสำหรับตำแหน่งที่ได้รับการแต่งตั้ง เพื่อให้เป็นไปตามมติคณะรัฐมนตรี เมื่อวันที่ ๒๘ พฤศจิกายน ๒๕๖๖ ที่เห็นชอบให้มีการปรับอัตราเงินเดือนข้าราชการแรกบรรจุและปรับเงินเดือนชดเชยผู้ได้รับผลกระทบ

อาศัยอำนาจตามความในมาตรา ๑๓ (๓) ประกอบมาตรา ๒๕ วรรคเจ็ด แห่งพระราชบัญญัติระเบียบบริหารงานบุคคลส่วนท้องถิ่น พ.ศ. ๒๕๔๒ และมติคณะกรรมการกลางพนักงานส่วนตำบล ในการประชุมครั้งที่ ๖/๒๕๖๗ เมื่อวันที่ ๒๗ มิถุนายน ๒๕๖๗ ประกอบกับมติคณะกรรมการพนักงานส่วนตำบลจังหวัดแพร่ ในการประชุมครั้งที่ ๑๑/๒๕๖๗ เมื่อวันที่ ๑๘ ตุลาคม ๒๕๖๗ มีมติเห็นชอบปรับปรุงประกาศหลักเกณฑ์และวิธีการกำหนดอัตราเงินเดือนและจำนวนเงินที่ปรับเพิ่ม สำหรับคุณวุฒิ ก.พ. หรือคณะกรรมการกลางพนักงานส่วนตำบลรับรองว่าคุณภูมินั้นเป็นคุณสมบัติเฉพาะสำหรับตำแหน่งที่ได้รับการแต่งตั้ง จึงออกประกาศไว้ ดังต่อไปนี้

ข้อ ๑ ประกาศนี้เรียกว่า “ประกาศคณะกรรมการพนักงานส่วนตำบลจังหวัดแพร่ เรื่อง หลักเกณฑ์และเงื่อนไขเกี่ยวกับหลักเกณฑ์ และวิธีการกำหนดให้พนักงานส่วนตำบลได้รับเงินเพิ่มขึ้นตามคุณวุฒิที่คณะกรรมการกลางพนักงานส่วนตำบล หรือ ก.พ. รับรองเป็นคุณสมบัติเฉพาะสำหรับตำแหน่งที่ได้รับการบรรจุและแต่งตั้ง พ.ศ. ๒๕๖๗”

ข้อ ๒ ประกาศนี้ให้ใช้บังคับตั้งแต่วันที่ ๑ พฤษภาคม ๒๕๖๗ เป็นต้นไป

ข้อ ๓ ให้ยกเลิกประกาศคณะกรรมการพนักงานส่วนตำบลจังหวัดแพร่ เรื่อง หลักเกณฑ์และเงื่อนไขเกี่ยวกับวิธีการกำหนดอัตราเงินเดือนและจำนวนเงินที่ปรับเพิ่ม สำหรับคุณวุฒิ ก.พ. หรือคณะกรรมการกลางพนักงานส่วนตำบลรับรองว่าคุณภูมินั้นเป็นคุณสมบัติเฉพาะสำหรับตำแหน่งที่ได้รับการแต่งตั้ง (ฉบับที่ ๔) ลงวันที่ ๑ สิงหาคม ๒๕๕๗

ข้อ ๔ บรรดาประกาศ หรือหนังสืออื่นใด ในส่วนที่กำหนดไว้แล้วในประกาศนี้ หรือซึ่งขัดหรือแย้งกับประกาศนี้ ให้ใช้ประกาศนี้แทน

ข้อ ๕ ให้พนักงานส่วนตำบลที่ได้รับการบรรจุและแต่งตั้ง ก่อนวันที่ ๑ พฤษภาคม ๒๕๖๗ ได้รับเงินเดือนเพิ่มขึ้นตามคุณวุฒิที่บรรจุเข้ารับราชการ ตั้งแต่วันที่ ๑ พฤษภาคม ๒๕๖๗ ตามบัญชีเงินเดือนและจำนวนขั้นเงินเดือนที่ได้ปรับเพิ่มตามคุณวุฒิที่พนักงานส่วนตำบลได้รับการบรรจุและแต่งตั้ง ผนวก ๑ โดยให้พนักงานส่วนตำบลที่ได้รับเงินเดือนตามช่วงขั้นและอัตราที่กำหนดในช่อง (๑) ได้รับเงินเดือนเพิ่มขึ้นตามจำนวนขั้นที่กำหนดในช่อง (๒) ทั้งนี้ เงินเดือนที่ได้ปรับเพิ่มขึ้นแล้วจะต้องไม่เกินขั้นและอัตราที่กำหนดในช่อง (๓)

ข้อ ๖ ให้พนักงานส่วนตำบลที่ได้รับการบรรจุและแต่งตั้ง ก่อนวันที่ ๑ พฤษภาคม ๒๕๖๘ ได้รับเงินเดือนเพิ่มขึ้นตามคุณวุฒิที่บรรจุเข้ารับราชการ ตั้งแต่วันที่ ๑ พฤษภาคม ๒๕๖๘ ตามบัญชีเงินเดือนและจำนวนขั้นเงินเดือนที่ได้ปรับเพิ่มตามคุณวุฒิที่พนักงานส่วนตำบลได้รับการบรรจุและแต่งตั้ง ผนวก ๒ โดยให้พนักงานส่วนตำบลที่ได้รับเงินเดือนตามช่วงขั้นและอัตราที่กำหนดในช่อง (๑) ได้รับเงินเดือนเพิ่มขึ้นตามจำนวนขั้นที่กำหนดในช่อง (๒) ทั้งนี้ เงินเดือนที่ได้ปรับเพิ่มขึ้นแล้วจะต้องไม่เกินขั้นและอัตราที่กำหนดในช่อง (๓)

ประกาศ ณ วันที่ ๒๔ ตุลาคม พ.ศ. ๒๕๖๗



(นายชุตินเดช มีจันทร์)
ผู้ว่าราชการจังหวัดแพร่

ประธานกรรมการพนักงานส่วนตำบลจังหวัดแพร่

บัญชีเงินเดือนที่ได้รับปรับเพิ่มขึ้นตามคุณวุฒิที่พนักงานส่วนตำบล ซึ่งได้รับการบรรจุและแต่งตั้ง ก่อนวันที่ ๑ พฤษภาคม ๒๕๖๗
 จำแนกตามช่วงเงินเดือนและคุณวุฒิการศึกษาที่เป็นคุณสมบัติเฉพาะสำหรับตำแหน่ง (ใช้บังคับในวันที่ ๑ พฤษภาคม ๒๕๖๗)

ที่	คุณวุฒิที่บรรจุเข้ารับราชการ	ประเภท	ระดับ/ช่วงชั้นที่ได้รับการปรับ (๑)				จำนวนชั้น ที่ได้ปรับ (๒)	ชั้นที่ได้ปรับเมื่อรวม แล้วต้องไม่เกิน (๓)		
			ระดับ	ขั้นต่ำ		ขั้นสูงสุด		ขั้น	อัตรา	
				ขั้น	อัตรา	ขั้น				อัตรา
๑	วุฒิปริญญาตรีหรือหนังสืออนุมัติแสดงความรู้ ความชำนาญในการประกอบวิชาชีพ เวชกรรมของแพทยสภา ในสาขาที่มี กำหนดเวลาศึกษาอบรมไม่น้อยกว่า ๔ ปี ต่อจากวุฒิปริญญาแพทยศาสตรบัณฑิต และได้รับใบประกอบวิชาชีพเวชกรรม	วิชาการ	ปฏิบัติการ	๑๙.๕	๒๑,๘๘๐	๒๒.๕	๒๔,๐๘๐	๓	๒๕	๒๖,๐๘๐
				๒๓	๒๔,๔๘๐	๒๖	๒๖,๙๒๐	๒.๕	๒๘	๒๘,๖๔๐
				๒๖.๕	๒๗,๓๕๐	๒๗.๕	๒๘,๒๕๐	๒	๒๙.๕	๓๐,๐๒๐
				๒๘	๒๘,๖๙๐	๒๘.๕	๒๙,๑๓๐		ชก.(๑๗.๕)*	๓๐,๗๙๐
				๒๙	๒๙,๕๗๐				ชก.(๑๘)*	๓๑,๓๔๐
				๒๙.๕	๓๐,๐๒๐				ชก.(๑๘.๕)*	๓๑,๘๘๐
				ชก.(๑๗)*	๓๐,๒๒๐	ชก.(๒๒.๕)*	๓๖,๓๑๐	๑.๕	ชก.(๒๓.๕)*	๓๗,๔๑๐
				ชก.(๒๓)*	๓๖,๘๖๐	ชก.(๒๖.๕)*	๔๐,๙๐๐	๑	ชก.(๒๗)*	๔๑,๕๕๐
		ชก.(๒๗)*	๔๑,๕๕๐	ชก.(๓๑.๕)*	๔๗,๙๙๐	๐.๕	ชก.(๓๒)*	๔๘,๗๔๐		
		วิชาการ	ชำนาญการ	๙	๒๒,๑๗๐	๑๑.๕	๒๔,๔๙๐	๒.๕	๑๓.๕	๒๖,๔๖๐
				๑๒	๒๔,๙๗๐	๑๖	๒๙,๑๑๐	๒	๑๗.๕	๓๐,๗๙๐
				๑๖.๕	๒๙,๖๘๐	๒๒.๕	๓๖,๓๑๐	๑.๕	๒๓.๕	๓๗,๔๑๐
				๒๓	๓๖,๘๖๐	๒๖.๕	๔๐,๙๐๐	๑	๒๗	๔๑,๕๕๐
		วิชาการ	ชำนาญการพิเศษ	๒	๒๒,๗๐๐	๗.๕	๒๘,๙๓๐	๒	๙	๓๐,๖๙๐
				๘	๒๙,๕๑๐	๑๑.๕	๓๓,๗๗๐	๑.๕	๑๒.๕	๓๕,๐๙๐
				๑๒	๓๔,๔๓๐	๑๗	๔๑,๒๕๐	๑	๑๗.๕	๔๑,๙๓๐
				๑๗.๕	๔๑,๙๓๐	๒๑.๕	๔๘,๒๐๐	๐.๕	๒๒	๔๙,๐๑๐
		วิชาการ	เชี่ยวชาญ	๑	๒๔,๔๐๐	๖	๓๑,๔๐๐	๑.๕	๗	๓๒,๘๕๐
				๖.๕	๓๒,๑๑๐	๑๒	๔๐,๑๐๐	๑	๑๒.๕	๔๐,๘๙๐
				๑๒.๕	๔๐,๘๙๐	๑๗	๔๘,๒๐๐	๐.๕	๑๗.๕	๔๙,๐๑๐
		อำนวยการ ท้องถิ่น	ต้น	๘.๕	๒๒,๑๗๐	๑๑	๒๔,๔๙๐	๒.๕	๑๓	๒๖,๔๖๐
				๑๑.๕	๒๔,๙๗๐	๑๕.๕	๒๙,๑๑๐	๒	๑๗	๓๐,๗๙๐
				๑๖	๒๙,๖๘๐	๒๒	๓๖,๓๑๐	๑.๕	๒๓	๓๗,๔๑๐
				๒๒.๕	๓๖,๘๖๐	๒๖	๔๐,๙๐๐	๑	๒๖.๕	๔๑,๕๕๐
อำนวยการ ท้องถิ่น	กลาง	๒๖.๕	๔๑,๕๕๐	๓๑	๔๗,๙๙๐	๐.๕	๓๑.๕	๔๘,๗๔๐		
		๑.๕	๒๒,๗๐๐	๗	๒๘,๙๓๐	๒	๘.๕	๓๐,๖๙๐		
		๗.๕	๒๙,๕๑๐	๑๑	๓๓,๗๗๐	๑.๕	๑๒	๓๕,๐๙๐		
		๑๑.๕	๓๔,๔๓๐	๑๖.๕	๔๑,๒๕๐	๑	๑๗	๔๑,๙๓๐		
อำนวยการ ท้องถิ่น	สูง	๑๗	๔๑,๙๓๐	๒๑	๔๘,๒๐๐	๐.๕	๒๑.๕	๔๙,๐๑๐		
		๑	๒๕,๐๘๐	๕.๕	๓๑,๔๐๐	๑.๕	๖.๕	๓๒,๘๕๐		
		๖	๓๒,๑๑๐	๑๑.๕	๔๐,๑๐๐	๑	๑๒	๔๐,๘๙๐		
			๑๒	๔๐,๘๙๐	๑๖.๕	๔๘,๒๐๐	๐.๕	๑๗	๔๙,๐๑๐	

* หมายถึง พนักงานส่วนตำบล ที่ได้รับขั้นและอัตราเงินเดือนในระดับถัดไปอีกหนึ่งระดับของระดับที่ดำรงตำแหน่ง ก่อนวันที่ ๑ พฤษภาคม ๒๕๖๗

บัญชีเงินเดือนที่ได้รับปรับเพิ่มขึ้นตามคุณวุฒิที่พนักงานส่วนตำบล ซึ่งได้รับการบรรจุและแต่งตั้ง ก่อนวันที่ ๑ พฤษภาคม ๒๕๖๗
 จำแนกตามช่วงเงินเดือนและคุณวุฒิการศึกษาที่เป็นคุณสมบัติเฉพาะสำหรับตำแหน่ง (ใช้บังคับในวันที่ ๑ พฤษภาคม ๒๕๖๗)

ที่	คุณวุฒิที่บรรจุเข้ารับราชการ	ประเภท	ระดับ/ช่วงชั้นที่ได้รับการปรับ (๑)				จำนวนชั้น ที่ได้ปรับ (๒)	ชั้นที่ได้ปรับเมื่อรวม แล้วต้องไม่เกิน (๓)		
			ระดับ	ขั้นต่ำ		ขั้นสูงสุด		ขั้น	อัตรา	
				ขั้น	อัตรา	ขั้น				อัตรา
๒	วุฒิบัณฑิตหรือหนังสืออนุมัติบัตรแสดง ความรู้ความชำนาญในการประกอบ วิชาชีพ ทันตกรรมของทันตแพทย์สภา ในสาขาที่มีกำหนดเวลาศึกษาอบรม ไม่น้อยกว่า ๔ ปี ต่อจากวุฒิปริญญาทันต แพทยศาสตรบัณฑิต และได้รับ ใบ ประกอบวิชาชีพทันตกรรม	วิชาการ	ปฏิบัติการ	๑๙.๕	๒๑,๘๘๐	๒๒.๕	๒๔,๐๙๐	๓	๒๕	๒๖,๐๘๐
				๒๓	๒๔,๔๘๐	๒๖	๒๖,๙๒๐	๒.๕	๒๘	๒๘,๖๔๐
				๒๖.๕	๒๗,๓๕๐	๒๗.๕	๒๘,๒๕๐	๒	๒๙.๕	๓๐,๐๒๐
				๒๘	๒๘,๖๙๐	๒๘.๕	๒๙,๑๓๐		ชก.(๑๗.๕)*	๓๐,๗๙๐
				๒๙	๒๙,๕๗๐				ชก.(๑๘)*	๓๑,๓๔๐
				๒๙.๕	๓๐,๐๒๐				ชก.(๑๘.๕)*	๓๑,๘๘๐
				ชก.(๑๗)*	๓๐,๒๒๐	ชก.(๒๒.๕)*	๓๖,๓๑๐	๑.๕	ชก.(๒๓.๕)*	๓๗,๔๓๐
				ชก.(๒๓)*	๓๖,๘๖๐	ชก.(๒๖.๕)*	๔๐,๙๐๐	๑	ชก.(๒๗)*	๔๑,๕๕๐
		ชก.(๒๗)*	๔๑,๕๕๐	ชก.(๓๑.๕)*	๔๗,๙๙๐	๐.๕	ชก.(๓๒)*	๔๘,๗๔๐		
		วิชาการ	ชำนาญการ	๙	๒๒,๑๗๐	๑๑.๕	๒๔,๔๙๐	๒.๕	๑๓.๕	๒๖,๕๖๐
				๑๒	๒๔,๙๗๐	๑๖	๒๙,๑๑๐	๒	๑๗.๕	๓๐,๗๙๐
				๑๖.๕	๒๙,๖๘๐	๒๒.๕	๓๖,๓๑๐	๑.๕	๒๓.๕	๓๗,๔๓๐
				๒๓	๓๖,๘๖๐	๒๖.๕	๔๐,๙๐๐	๑	๒๗	๔๑,๕๕๐
		วิชาการ	ชำนาญการพิเศษ	๒	๒๒,๑๗๐	๗.๕	๒๘,๙๓๐	๒	๙	๓๐,๖๙๐
				๘	๒๙,๕๑๐	๑๑.๕	๓๓,๗๗๐	๑.๕	๑๒.๕	๓๕,๐๙๐
				๑๒	๓๔,๔๓๐	๑๗	๔๑,๒๕๐	๑	๑๗.๕	๔๑,๙๓๐
				๑๗.๕	๔๑,๙๓๐	๒๑.๕	๔๘,๒๐๐	๐.๕	๒๒	๔๙,๐๑๐
		วิชาการ	เชี่ยวชาญ	๑	๒๔,๔๐๐	๖	๓๑,๔๐๐	๑.๕	๗	๓๒,๘๕๐
				๖.๕	๓๒,๑๑๐	๑๒	๔๐,๑๐๐	๑	๑๒.๕	๔๐,๘๙๐
				๑๒.๕	๔๐,๘๙๐	๑๗	๔๘,๒๐๐	๐.๕	๑๗.๕	๔๙,๐๑๐
		อำนวยการ ท้องถิ่น	ต้น	๘.๕	๒๒,๑๗๐	๑๑	๒๔,๔๙๐	๒.๕	๑๓	๒๖,๕๖๐
				๑๑.๕	๒๔,๙๗๐	๑๕.๕	๒๙,๑๑๐	๒	๑๗	๓๐,๗๙๐
				๑๖	๒๙,๖๘๐	๒๒	๓๖,๓๑๐	๑.๕	๒๓	๓๗,๔๓๐
				๒๒.๕	๓๖,๘๖๐	๒๖	๔๐,๙๐๐	๑	๒๖.๕	๔๑,๕๕๐
อำนวยการ ท้องถิ่น	สูง	๑	๒๕,๐๘๐	๕.๕	๓๑,๔๐๐	๑.๕	๖.๕	๓๒,๘๕๐		
		๖	๓๒,๑๑๐	๑๑.๕	๔๐,๑๐๐	๑	๑๒	๔๐,๘๙๐		
		๑๒	๔๐,๘๙๐	๑๖.๕	๔๘,๒๐๐	๐.๕	๑๗	๔๙,๐๑๐		
		๑๗	๔๑,๙๓๐	๒๑	๔๘,๒๐๐	๐.๕	๒๑.๕	๔๙,๐๑๐		

* หมายถึง พนักงานส่วนตำบล ที่ได้รับขั้นและอัตราเงินเดือนในระดับถัดไปอีกหนึ่งระดับของระดับที่ดำรงตำแหน่ง ก่อนวันที่ ๑ พฤษภาคม ๒๕๖๗

บัญชีเงินเดือนที่ได้รับปรับเพิ่มขึ้นตามคุณวุฒิที่พนักงานส่วนตำบล ซึ่งได้รับการบรรจุและแต่งตั้ง ก่อนวันที่ ๑ พฤษภาคม ๒๕๖๗
 จำแนกตามช่วงชั้นเงินเดือนและคุณวุฒิการศึกษาที่เป็นคุณสมบัติเฉพาะสำหรับตำแหน่ง (ใช้บังคับในวันที่ ๑ พฤษภาคม ๒๕๖๗)

ที่	คุณวุฒิที่บรรจุเข้ารับราชการ	ประเภท	ระดับ/ช่วงชั้นที่ได้รับการปรับ (๑)					จำนวนชั้น ที่ได้ปรับ (๒)	ชั้นที่ได้ปรับเมื่อรวม แล้วต้องไม่เกิน (๓)	
			ระดับ	ขั้นต่ำ		ขั้นสูงสุด			ขั้น	อัตรา
				ขั้น	อัตรา	ขั้น	อัตรา			
๓	วุฒิบัตรหรือหนังสืออนุมัติแสดงความรู้ความชำนาญในการประกอบวิชาชีพเวชกรรมของแพทยสภา ในสาขาวิชาที่มีกำหนดเวลาศึกษาอบรมไม่น้อยกว่า ๓ ปี ต่อจากวุฒิปริญญาแพทยศาสตรบัณฑิต และได้รับใบประกอบวิชาชีพเวชกรรม	วิชาการ	ปฏิบัติการ	๑๘.๕	๒๑,๑๔๐	๒๒	๒๓,๗๑๐	๓	๒๔.๕	๒๕,๖๗๐
				๒๒.๕	๒๔,๐๙๐	๒๕	๒๖,๐๘๐	๒.๕	๒๗	๒๗,๘๐๐
				๒๕.๕	๒๖,๕๐๐	๒๗.๕	๒๘,๒๕๐	๒	๒๙.๕	๓๐,๐๒๐
				๒๘	๒๘,๖๙๐				ชก.(๑๗)*	๓๐,๒๒๐
				๒๘.๕	๒๙,๑๓๐				ชก.(๑๗.๕)*	๓๐,๗๙๐
				๒๙	๒๙,๕๗๐				ชก.(๑๘)*	๓๑,๓๔๐
				๒๙.๕	๓๐,๐๒๐				ชก.(๑๘.๕)*	๓๑,๘๘๐
				ชก.(๑๗)*	๓๐,๒๒๐	ชก.(๑๙.๕)*	๓๓,๐๐๐	๑.๕	ชก.(๒๐.๕)*	๓๔,๑๑๐
		ชก.(๒๐)*	๓๓,๕๖๐	ชก.(๒๖)*	๔๐,๒๖๐	๑	ชก.(๒๖.๕)*	๔๐,๙๐๐		
		ชก.(๒๖.๕)*	๔๐,๙๐๐	ชก.(๓๑)*	๔๗,๒๔๐	๐.๕	ชก.(๓๑.๕)*	๔๗,๙๙๐		
		วิชาการ	ชำนาญการ	๘	๒๑,๒๔๐	๑๐.๕	๒๓,๕๕๐	๒.๕	๑๒.๕	๒๕,๔๗๐
				๑๑	๒๔,๐๑๐	๑๕.๕	๒๘,๕๖๐	๒	๑๗	๓๐,๒๒๐
				๑๖	๒๙,๑๑๐	๑๙.๕	๓๓,๐๐๐	๑.๕	๒๐.๕	๓๔,๑๑๐
				๒๐	๓๓,๕๖๐	๒๖	๔๐,๒๖๐	๑	๒๖.๕	๔๐,๙๐๐
				๒๖.๕	๔๐,๙๐๐	๓๑	๔๗,๒๔๐	๐.๕	๓๑.๕	๔๗,๙๙๐
		วิชาการ	ชำนาญการพิเศษ	๑	๒๑,๕๕๐	๔.๕	๒๕,๕๓๐	๒	๖	๒๗,๒๓๐
				๕	๒๖,๑๐๐	๑๑	๓๓,๑๔๐	๑.๕	๑๒	๓๔,๔๓๐
				๑๑.๕	๓๓,๗๗๐	๑๖.๕	๔๐,๕๖๐	๑	๑๗	๔๑,๒๕๐
				๑๗	๔๑,๒๕๐	๒๑	๔๗,๓๘๐	๐.๕	๒๑.๕	๔๘,๒๐๐
		วิชาการ	เชี่ยวชาญ	๑	๒๔,๔๐๐	๕.๕	๓๐,๗๐๐	๑.๕	๖.๕	๓๒,๑๑๐
				๖	๓๑,๔๐๐	๑๐.๕	๓๗,๘๘๐	๑	๑๓	๓๘,๖๒๐
				๑๑	๓๘,๖๒๐	๑๖.๕	๔๗,๓๘๐	๐.๕	๑๗	๔๘,๒๐๐
		อำนวยการ	ท้องถิ่น	๗.๕	๒๑,๒๔๐	๑๐	๒๓,๕๕๐	๒.๕	๑๒	๒๕,๔๗๐
				๑๐.๕	๒๔,๐๑๐	๑๕	๒๘,๕๖๐	๒	๑๖.๕	๓๐,๒๒๐
				๑๕.๕	๒๙,๑๑๐	๑๙	๓๓,๐๐๐	๑.๕	๒๐	๓๔,๑๑๐
				๑๙.๕	๓๓,๕๖๐	๒๕.๕	๔๐,๒๖๐	๑	๒๖	๔๐,๙๐๐
				๒๖	๔๐,๙๐๐	๓๐.๕	๔๗,๒๔๐	๐.๕	๓๑	๔๗,๙๙๐
		อำนวยการ	ท้องถิ่น	๑	๒๒,๑๔๐	๔	๒๕,๕๓๐	๒	๕.๕	๒๗,๒๓๐
๔.๕	๒๖,๑๐๐			๑๐.๕	๓๓,๑๔๐	๑.๕	๑๑.๕	๓๔,๔๓๐		
๑๑	๓๓,๗๗๐			๑๖	๔๐,๕๖๐	๑	๑๖.๕	๔๑,๒๕๐		
๑๖.๕	๔๑,๒๕๐			๒๐.๕	๔๗,๓๘๐	๐.๕	๒๑	๔๘,๒๐๐		
อำนวยการ	ท้องถิ่น	๑	๒๕,๐๘๐	๕	๓๐,๗๐๐	๑.๕	๖	๓๒,๑๑๐		
		๕.๕	๓๑,๔๐๐	๑๐	๓๗,๘๘๐	๑	๑๐.๕	๓๘,๖๒๐		
		๑๐.๕	๓๘,๖๒๐	๑๖	๔๗,๓๘๐	๐.๕	๑๖.๕	๔๘,๒๐๐		

* หมายถึง พนักงานส่วนตำบล ที่ได้รับขั้นและอัตราเงินเดือนในระดับถัดไปอีกหนึ่งระดับของระดับที่ดำรงตำแหน่ง ก่อนวันที่ ๑ พฤษภาคม ๒๕๖๗

บัญชีเงินเดือนที่ได้รับปรับเพิ่มขึ้นตามคุณวุฒิที่พนักงานส่วนตำบล ซึ่งได้รับการบรรจุและแต่งตั้ง ก่อนวันที่ ๑ พฤษภาคม ๒๕๖๗
 จำนวนตามช่วงเงินเดือนและคุณวุฒิการศึกษาที่เป็นคุณสมบัติเฉพาะสำหรับตำแหน่ง (ใช้บังคับในวันที่ ๑ พฤษภาคม ๒๕๖๗)

ที่	คุณวุฒิที่บรรจุเข้ารับราชการ	ประเภท	ระดับ/ช่วงชั้นที่ได้รับการปรับ (๑)				จำนวนชั้น ที่ได้ปรับ (๒)	ชั้นที่ได้ปรับเมื่อรวม แล้วต้องไม่เกิน (๓)		
			ระดับ	ขั้นต่ำ		ขั้นสูงสุด		ขั้น	อัตรา	
				ขั้น	อัตรา	ขั้น				อัตรา
๔	วุฒิบัณฑิตหรือหนังสืออนุมัติบัณฑิตแสดง ความรู้ความชำนาญในการประกอบ วิชาชีพทันตกรรมของทันตแพทยสภา ในสาขาวิชาที่มีกำหนดเวลาศึกษาอบรม ไม่น้อยกว่า ๓ ปี ต่อจากวุฒิปริญญา ทันตแพทยศาสตรบัณฑิต และได้รับ ใบประกอบวิชาชีพทันตกรรม	วิชาการ	ปฏิบัติการ	๑๘.๕	๒๑,๑๔๐	๒๒	๒๓,๗๑๐	๓	๒๔.๕	๒๕,๖๗๐
				๒๒.๕	๒๔,๐๙๐	๒๕	๒๖,๐๘๐	๒.๕	๒๗	๒๗,๘๐๐
				๒๕.๕	๒๖,๕๐๐	๒๗.๕	๒๘,๒๕๐	๒	๒๙.๕	๓๐,๐๒๐
				๒๘	๒๘,๖๙๐				ชก.(๑๗)*	๓๐,๒๒๐
				๒๘.๕	๒๙,๑๓๐				ชก.(๑๗.๕)*	๓๐,๗๙๐
				๒๙	๒๙,๕๗๐				ชก.(๑๘)*	๓๑,๓๔๐
				๒๙.๕	๓๐,๐๒๐				ชก.(๑๘.๕)*	๓๑,๘๘๐
				ชก.(๑๗)*	๓๐,๒๒๐	ชก.(๑๙.๕)*	๓๓,๐๐๐	๑.๕	ชก.(๒๐.๕)*	๓๔,๑๑๐
		ชก.(๒๐)*	๓๓,๕๖๐	ชก.(๒๖)*	๔๐,๒๖๐	๑	ชก.(๒๖.๕)*	๔๐,๙๐๐		
		ชก.(๒๖.๕)*	๔๐,๙๐๐	ชก.(๓๑)*	๔๗,๒๔๐	๐.๕	ชก.(๓๑.๕)*	๔๗,๙๙๐		
		วิชาการ	ชำนาญการ	๘	๒๑,๒๔๐	๑๐.๕	๒๓,๕๕๐	๒.๕	๑๒.๕	๒๕,๔๗๐
				๑๓	๒๔,๐๓๐	๑๕.๕	๒๘,๕๖๐	๒	๑๗	๓๐,๒๒๐
				๑๖	๒๙,๑๑๐	๑๘.๕	๓๓,๐๐๐	๑.๕	๒๐.๕	๓๔,๑๑๐
				๒๐	๓๓,๕๖๐	๒๖	๔๐,๒๖๐	๑	๒๖.๕	๔๐,๙๐๐
				๒๖.๕	๔๐,๙๐๐	๓๑	๔๗,๒๔๐	๐.๕	๓๑.๕	๔๗,๙๙๐
		วิชาการ	ชำนาญการพิเศษ	๑	๒๑,๕๕๐	๔.๕	๒๕,๕๓๐	๒	๖	๒๗,๒๓๐
				๕	๒๖,๑๐๐	๑๑	๓๓,๑๔๐	๑.๕	๑๒	๓๔,๔๓๐
				๑๑.๕	๓๓,๗๗๐	๑๖.๕	๔๐,๕๖๐	๑	๑๗	๔๑,๒๕๐
				๑๗	๔๑,๒๕๐	๒๑	๔๗,๓๘๐	๐.๕	๒๑.๕	๔๘,๒๐๐
		วิชาการ	เชี่ยวชาญ	๑	๒๔,๔๐๐	๕.๕	๓๐,๗๐๐	๑.๕	๖.๕	๓๒,๑๑๐
				๖	๓๓,๔๐๐	๑๐.๕	๓๗,๘๘๐	๑	๑๑	๓๘,๖๒๐
				๑๑	๓๘,๖๒๐	๑๖.๕	๔๗,๓๘๐	๐.๕	๑๗	๔๘,๒๐๐
		อำนวยการ	ท้องถิ่น	๗.๕	๒๑,๒๔๐	๑๐	๒๓,๕๕๐	๒.๕	๑๒	๒๕,๔๗๐
				๑๐.๕	๒๔,๐๓๐	๑๕	๒๘,๕๖๐	๒	๑๖.๕	๓๐,๒๒๐
				๑๕.๕	๒๙,๑๑๐	๑๙	๓๓,๐๐๐	๑.๕	๒๐	๓๔,๑๑๐
				๑๘.๕	๓๓,๕๖๐	๒๕.๕	๔๐,๒๖๐	๑	๒๖	๔๐,๙๐๐
				๒๖	๔๐,๙๐๐	๓๐.๕	๔๗,๒๔๐	๐.๕	๓๑	๔๗,๙๙๐
		อำนวยการ	ท้องถิ่น	๑	๒๒,๑๔๐	๔	๒๕,๕๓๐	๒	๕.๕	๒๗,๒๓๐
๔.๕	๒๖,๑๐๐			๑๐.๕	๓๓,๑๔๐	๑.๕	๑๑.๕	๓๔,๔๓๐		
๑๑	๓๓,๗๗๐			๑๖	๔๐,๕๖๐	๑	๑๖.๕	๔๑,๒๕๐		
๑๖.๕	๔๑,๒๕๐			๒๐.๕	๔๗,๓๘๐	๐.๕	๒๑	๔๘,๒๐๐		
อำนวยการ	ท้องถิ่น	๑	๒๕,๐๘๐	๕	๓๐,๗๐๐	๑.๕	๖	๓๒,๑๑๐		
		๕.๕	๓๓,๔๐๐	๑๐	๓๗,๘๘๐	๑	๑๐.๕	๓๘,๖๒๐		
		๑๐.๕	๓๘,๖๒๐	๑๖	๔๗,๓๘๐	๐.๕	๑๖.๕	๔๘,๒๐๐		

* หมายถึง พนักงานส่วนตำบล ที่ได้รับขั้นและอัตราเงินเดือนในระดับถัดไปอีกหนึ่งระดับของระดับที่ดำรงตำแหน่ง ก่อนวันที่ ๑ พฤษภาคม ๒๕๖๗

บัญชีเงินเดือนที่ได้รับปรับเพิ่มขึ้นตามคุณวุฒิที่พนักงานส่วนตำบล ซึ่งได้รับการบรรจุและแต่งตั้ง ก่อนวันที่ ๑ พฤษภาคม ๒๕๖๗
 จำแนกตามช่วงเงินเดือนและคุณวุฒิการศึกษาที่เป็นคุณสมบัติเฉพาะสำหรับตำแหน่ง (ใช้บังคับในวันที่ ๑ พฤษภาคม ๒๕๖๗)

ที่	คุณวุฒิที่บรรจุเข้ารับราชการ	ประเภท	ระดับ/ช่วงชั้นที่ได้รับการปรับ (๑)					จำนวนชั้น ที่ได้ปรับ (๒)	ชั้นที่ได้ปรับเมื่อรวม แล้วต้องไม่เกิน (๓)	
			ระดับ	ขั้นต่ำ		ขั้นสูงสุด			ขั้น	อัตรา
				ขั้น	อัตรา	ขั้น	อัตรา			
๕	ปริญญาเอก หรือเทียบเท่า	วิชาการ	ปฏิบัติการ	๑๘.๕	๒๑,๑๔๐	๒๒	๒๓,๗๑๐	๓	๒๔.๕	๒๕,๖๗๐
				๒๒.๕	๒๔,๐๙๐	๒๕	๒๖,๐๘๐	๒.๕	๒๗	๒๗,๘๐๐
				๒๕.๕	๒๖,๕๐๐	๒๗.๕	๒๘,๒๕๐	๒	๒๙.๕	๓๐,๐๒๐
				๒๘	๒๘,๖๙๐				ชก.(๑๗)*	๓๐,๒๒๐
				๒๘.๕	๒๙,๑๓๐				ชก.(๑๗.๕)*	๓๐,๗๙๐
				๒๙	๒๙,๕๗๐				ชก.(๑๘)*	๓๑,๓๔๐
				๒๙.๕	๓๐,๐๒๐				ชก.(๑๘.๕)*	๓๑,๘๙๐
				ชก.(๑๗)*	๓๐,๒๒๐	ชก.(๑๙.๕)*	๓๓,๐๐๐	๑.๕	ชก.(๒๐.๕)*	๓๔,๑๑๐
		ชก.(๒๐)*	๓๓,๕๖๐	ชก.(๒๖)*	๔๐,๒๖๐	๑	ชก.(๒๖.๕)*	๔๐,๙๐๐		
		ชก.(๒๖.๕)*	๔๐,๙๐๐	ชก.(๓๑)*	๔๗,๒๔๐	๐.๕	ชก.(๓๑.๕)*	๔๗,๙๙๐		
		วิชาการ	ชำนาญการ	๘	๒๑,๒๔๐	๑๐.๕	๒๓,๕๕๐	๒.๕	๑๒.๕	๒๕,๔๗๐
				๑๑	๒๔,๐๓๐	๑๕.๕	๒๘,๕๖๐	๒	๑๗	๓๐,๒๒๐
				๑๖	๒๙,๑๓๐	๑๙.๕	๓๓,๐๐๐	๑.๕	๒๐.๕	๓๔,๑๑๐
				๒๐	๓๓,๕๖๐	๒๖	๔๐,๒๖๐	๑	๒๖.๕	๔๐,๙๐๐
		๒๖.๕	๔๐,๙๐๐	๓๑	๔๗,๒๔๐	๐.๕	๓๑.๕	๔๗,๙๙๐		
		วิชาการ	ชำนาญการพิเศษ	๑	๒๑,๕๕๐	๔.๕	๒๕,๕๓๐	๒	๖	๒๗,๒๓๐
				๕	๒๖,๑๐๐	๑๑	๓๓,๑๔๐	๑.๕	๑๒	๓๔,๔๓๐
				๑๑.๕	๓๓,๗๗๐	๑๖.๕	๔๐,๕๖๐	๑	๑๗	๔๑,๒๕๐
				๑๗	๔๑,๒๕๐	๒๑	๔๗,๓๘๐	๐.๕	๒๑.๕	๔๘,๒๐๐
		วิชาการ	เชี่ยวชาญ	๑	๒๔,๔๐๐	๕.๕	๓๐,๗๐๐	๑.๕	๖.๕	๓๒,๑๑๐
				๖	๓๑,๔๐๐	๑๐.๕	๓๗,๘๘๐	๑	๑๑	๓๘,๖๒๐
				๑๑	๓๘,๖๒๐	๑๖.๕	๔๗,๓๘๐	๐.๕	๑๗	๔๘,๒๐๐
		อำนาจการ ท้องถิ่น	ต้น	๗.๕	๒๑,๒๔๐	๑๐	๒๓,๕๕๐	๒.๕	๑๒	๒๕,๔๗๐
				๑๐.๕	๒๔,๐๓๐	๑๕	๒๘,๕๖๐	๒	๑๖.๕	๓๐,๒๒๐
				๑๕.๕	๒๙,๑๓๐	๑๙	๓๓,๐๐๐	๑.๕	๒๐	๓๔,๑๑๐
				๑๙.๕	๓๓,๕๖๐	๒๕.๕	๔๐,๒๖๐	๑	๒๖	๔๐,๙๐๐
				๒๖	๔๐,๙๐๐	๓๐.๕	๔๗,๒๔๐	๐.๕	๓๑	๔๗,๙๙๐
		อำนาจการ ท้องถิ่น	กลาง	๑	๒๒,๑๔๐	๔	๒๕,๕๓๐	๒	๕.๕	๒๗,๒๓๐
๔.๕	๒๖,๑๐๐			๑๐.๕	๓๓,๑๔๐	๑.๕	๑๑.๕	๓๔,๔๓๐		
๑๑	๓๓,๗๗๐			๑๖	๔๐,๕๖๐	๑	๑๖.๕	๔๑,๒๕๐		
๑๖.๕	๔๑,๒๕๐			๒๐.๕	๔๗,๓๘๐	๐.๕	๒๑	๔๘,๒๐๐		
อำนาจการ ท้องถิ่น	สูง	๑	๒๕,๐๘๐	๕	๓๐,๗๐๐	๑.๕	๖	๓๒,๑๑๐		
		๕.๕	๓๓,๔๐๐	๑๐	๓๗,๘๘๐	๑	๑๐.๕	๓๘,๖๒๐		
		๑๐.๕	๓๘,๖๒๐	๑๖	๔๗,๓๘๐	๐.๕	๑๖.๕	๔๘,๒๐๐		
บริหาร ท้องถิ่น	ต้น	๗	๒๑,๒๔๐	๙.๕	๒๓,๕๕๐	๒.๕	๑๑.๕	๒๕,๔๗๐		
		๑๐	๒๔,๐๓๐	๑๔.๕	๒๘,๕๖๐	๒	๑๖	๓๐,๒๒๐		
		๑๕	๒๙,๑๓๐	๑๘.๕	๓๓,๐๐๐	๑.๕	๑๙.๕	๓๔,๑๑๐		
		๑๙	๓๓,๕๖๐	๒๕	๔๐,๒๖๐	๑	๒๕.๕	๔๐,๙๐๐		
		๒๕.๕	๔๐,๙๐๐	๓๐	๔๗,๒๔๐	๐.๕	๓๐.๕	๔๗,๙๙๐		

* หมายถึง พนักงานส่วนตำบล ที่ได้รับขั้นและอัตราเงินเดือนในระดับถัดไปอีกหนึ่งระดับของระดับที่ดำรงตำแหน่ง ก่อนวันที่ ๑ พฤษภาคม ๒๕๖๗

บัญชีเงินเดือนที่ได้รับปรับเพิ่มขึ้นตามคุณวุฒิที่พนักงานส่วนตำบล ซึ่งได้รับการบรรจุและแต่งตั้ง ก่อนวันที่ ๑ พฤษภาคม ๒๕๖๗
 จำแนกตามช่วงเงินเดือนและคุณวุฒิการศึกษาที่เป็นคุณสมบัติเฉพาะสำหรับตำแหน่ง (ใช้บังคับในวันที่ ๑ พฤษภาคม ๒๕๖๗)

ที่	คุณวุฒิที่บรรจุเข้ารับราชการ	ประเภท	ระดับ/ช่วงชั้นที่ได้รับการปรับ (๑)				จำนวนชั้น ที่ได้ปรับ (๒)	ชั้นที่ได้ปรับเมื่อรวม แล้วต้องไม่เกิน (๓)		
			ระดับ	ขั้นต่ำ		ขั้นสูงสุด		ขั้น	อัตรา	
				ขั้น	อัตรา	ขั้น				อัตรา
๕	ปริญญาเอก หรือเทียบเท่า (ต่อ)	บริหาร ท้องถิ่น	กลาง	๑	๒๒,๗๐๐	๓.๕	๒๕,๕๓๐	๒	๕	๒๗,๒๓๐
				๔	๒๖,๑๐๐	๑๐	๓๓,๑๔๐	๑.๕	๑๓	๓๔,๔๓๐
				๑๐.๕	๓๓,๗๗๐	๑๕.๕	๔๐,๕๖๐	๑	๑๖	๔๑,๒๕๐
				๑๖	๔๑,๒๕๐	๒๐	๔๗,๓๘๐	๐.๕	๒๐.๕	๔๘,๒๐๐
		บริหาร ท้องถิ่น	สูง	๑	๒๕,๗๗๐	๔.๕	๓๐,๘๒๐	๑.๕	๕.๕	๓๒,๕๑๐
				๕	๓๑,๖๕๐	๙.๕	๓๙,๔๔๐	๑	๑๐	๔๐,๓๑๐
				๑๐	๔๐,๓๑๐	๑๔	๔๗,๓๘๐	๐.๕	๑๔.๕	๔๘,๒๙๐

บัญชีเงินเดือนที่ได้รับปรับเพิ่มขึ้นตามคุณวุฒิที่พนักงานส่วนตำบล ซึ่งได้รับการบรรจุและแต่งตั้ง ก่อนวันที่ ๑ พฤษภาคม ๒๕๖๗
 จำแนกตามช่วงชั้นเงินเดือนและคุณวุฒิการศึกษาที่เป็นคุณสมบัติเฉพาะสำหรับตำแหน่ง (ใช้บังคับในวันที่ ๑ พฤษภาคม ๒๕๖๗)

ที่	คุณวุฒิที่บรรจุเข้ารับราชการ	ประเภท	ระดับ/ช่วงชั้นที่ได้รับการปรับ (๑)						จำนวนชั้น ที่ได้ปรับ (๒)	ชั้นที่ได้ปรับเมื่อรวม แล้วต้องไม่เกิน (๓)	
			ระดับ	ขั้นต่ำ		ขั้นสูงสุด		ขั้น		อัตรา	
				ขั้น	อัตรา	ขั้น	อัตรา				
๖	ปริญญาโททั่วไป หรือเทียบเท่า	วิชาการ	ปฏิบัติการ	๑๓	๑๗,๕๗๐	๑๖.๕	๑๙,๘๐๐	๓	๑๙	๒๑,๕๐๐	
				๑๗	๒๐,๑๒๐	๒๐	๒๒,๒๓๐	๒.๕	๒๒	๒๓,๗๑๐	
				๒๐.๕	๒๒,๖๐๐	๒๓	๒๔,๔๘๐	๒	๒๔.๕	๒๕,๖๗๐	
				๒๓.๕	๒๔,๘๗๐	๒๖	๒๖,๙๒๐	๑.๕	๒๗	๒๗,๘๐๐	
				๒๖.๕	๒๗,๘๐๐	๒๘.๕	๒๙,๑๓๐	๑	๒๙.๕	๓๐,๐๒๐	
				๒๙	๒๙,๕๗๐	๒๙.๕	๓๐,๐๒๐		ชก.(๑๗.๕)*	๓๐,๗๙๐	
				ชก.(๑๗)*	๓๐,๒๒๐	ชก.(๑๘)*	๓๑,๓๔๐	๑	ชก.(๑๘.๕)*	๓๑,๘๘๐	
		ชก.(๑๘.๕)*	๓๑,๘๘๐	ชก.(๒๔.๕)*	๓๘,๕๒๐	๐.๕	ชก.(๒๕)*	๓๙,๐๘๐			
		วิชาการ	ชำนาญการ	๔.๕	๑๘,๐๑๐	๙	๒๒,๑๗๐	๒	๑๐.๕	๒๓,๕๕๐	
				๙.๕	๒๒,๖๒๐	๑๔	๒๖,๙๘๐	๑.๕	๑๕	๒๘,๐๓๐	
				๑๔.๕	๒๗,๔๘๐	๑๘	๓๑,๓๔๐	๑	๑๘.๕	๓๑,๘๘๐	
				๑๘.๕	๓๑,๘๘๐	๒๔.๕	๓๘,๕๒๐	๐.๕	๒๕	๓๙,๐๘๐	
วิชาการ	ชำนาญการพิเศษ	๑	๒๑,๕๕๐	๕.๕	๒๖,๖๖๐	๑.๕	๖.๕	๒๗,๘๐๐			
		๖	๒๗,๒๓๐	๙.๕	๓๑,๒๙๐	๑	๑๐	๓๑,๙๐๐			
		๑๐	๓๑,๙๐๐	๑๕	๓๘,๕๐๐	๐.๕	๑๕.๕	๓๙,๑๙๐			
วิชาการ	เชี่ยวชาญ	๑	๒๔,๔๐๐	๕.๕	๓๐,๗๐๐	๑	๖	๓๑,๕๐๐			
		๖	๓๑,๕๐๐	๑๑	๓๘,๖๒๐	๐.๕	๑๑.๕	๓๙,๓๖๐			
อำนาจการ ท้องถิ่น	ต้น	๔	๑๘,๐๑๐	๘.๕	๒๒,๑๗๐	๒	๑๐	๒๓,๕๕๐			
		๙	๒๒,๖๒๐	๑๓.๕	๒๖,๙๘๐	๑.๕	๑๔.๕	๒๘,๐๓๐			
		๑๔	๒๗,๔๘๐	๑๗.๕	๓๑,๓๔๐	๑	๑๘	๓๑,๘๘๐			
		๑๘	๓๑,๘๘๐	๒๔	๓๘,๕๒๐	๐.๕	๒๔.๕	๓๙,๐๘๐			
อำนาจการ ท้องถิ่น	กลาง	๑	๒๒,๑๔๐	๕	๒๖,๖๖๐	๑.๕	๖	๒๗,๘๐๐			
		๕.๕	๒๗,๒๓๐	๙	๓๑,๒๙๐	๑	๙.๕	๓๑,๙๐๐			
		๙.๕	๓๑,๙๐๐	๑๔.๕	๓๘,๕๐๐	๐.๕	๑๕	๓๙,๑๙๐			
อำนาจการ ท้องถิ่น	สูง	๑	๒๕,๐๘๐	๕	๓๐,๗๐๐	๑	๕.๕	๓๑,๕๐๐			
		๕.๕	๓๑,๕๐๐	๑๐.๕	๓๘,๖๒๐	๐.๕	๑๑	๓๙,๓๖๐			
บริหาร ท้องถิ่น	ต้น	๓.๕	๑๘,๐๑๐	๘	๒๒,๑๗๐	๒	๙.๕	๒๓,๕๕๐			
		๘.๕	๒๒,๖๒๐	๑๓	๒๖,๙๘๐	๑.๕	๑๔	๒๘,๐๓๐			
		๑๓.๕	๒๗,๔๘๐	๑๗	๓๑,๓๔๐	๑	๑๗.๕	๓๑,๘๘๐			
		๑๗.๕	๓๑,๘๘๐	๒๓.๕	๓๘,๕๒๐	๐.๕	๒๔	๓๙,๐๘๐			
บริหาร ท้องถิ่น	กลาง	๑	๒๒,๑๗๐	๕.๕	๒๖,๖๖๐	๑.๕	๕.๕	๒๗,๘๐๐			
		๕	๒๗,๒๓๐	๘.๕	๓๑,๒๙๐	๑	๙	๓๑,๙๐๐			
		๙	๓๑,๙๐๐	๑๔	๓๘,๕๐๐	๐.๕	๑๔.๕	๓๙,๑๙๐			
บริหาร ท้องถิ่น	สูง	๑	๒๕,๗๗๐	๕.๕	๓๐,๘๒๐	๑	๕	๓๑,๖๕๐			
		๕	๓๑,๖๕๐	๙	๓๘,๕๗๐	๐.๕	๙.๕	๓๙,๔๕๐			

* หมายถึง พนักงานส่วนตำบล ที่ได้รับขั้นและอัตราเงินเดือนในระดับถัดไปอีกหนึ่งระดับของระดับที่ดำรงตำแหน่ง ก่อนวันที่ ๑ พฤษภาคม ๒๕๖๗

บัญชีเงินเดือนที่ได้รับปรับเพิ่มขึ้นตามคุณวุฒิที่พนักงานส่วนตำบล ซึ่งได้รับการบรรจุและแต่งตั้ง ก่อนวันที่ ๑ พฤษภาคม ๒๕๖๗
 จำแนกตามช่วงเงินเดือนและคุณวุฒิการศึกษาที่เป็นคุณสมบัติเฉพาะสำหรับตำแหน่ง (ใช้บังคับในวันที่ ๑ พฤษภาคม ๒๕๖๗)

ที่	คุณวุฒิที่บรรจุเข้ารับราชการ	ประเภท	ระดับ/ช่วงชั้นที่ได้รับการปรับ (๑)						จำนวนชั้น ที่ได้ปรับ (๒)	ชั้นที่ได้รับเมื่อรวม แล้วต้องไม่เกิน (๓)	
			ระดับ	ขั้นต่ำ		ขั้นสูงสุด		ขั้น		อัตรา	
				ขั้น	อัตรา	ขั้น	อัตรา				
๗	ปริญญาแพทยศาสตรบัณฑิต หรือ ปริญญาทันตแพทยศาสตรบัณฑิต หรือ ปริญญาสัตวแพทยศาสตรบัณฑิต	วิชาการ	ปฏิบัติการ	๑๓	๑๗,๕๗๐	๑๖.๕	๑๙,๘๐๐	๓	๑๙	๒๑,๕๐๐	
				๑๗	๒๐,๑๒๐	๒๐	๒๒,๒๓๐	๒.๕	๒๒	๒๓,๗๑๐	
				๒๐.๕	๒๒,๖๐๐	๒๓	๒๔,๔๘๐	๒	๒๔.๕	๒๕,๖๗๐	
				๒๓.๕	๒๔,๘๗๐	๒๖	๒๖,๙๒๐	๑.๕	๒๗	๒๗,๘๐๐	
				๒๖.๕	๒๗,๘๐๐	๒๘.๕	๒๙,๑๓๐	๑	๒๙.๕	๓๐,๐๒๐	
				๒๙	๒๙,๕๗๐	๒๙.๕	๓๐,๐๒๐		ชก.(๑๗.๕)*	๓๐,๗๙๐	
				ชก.(๑๗)*	๓๐,๒๒๐	ชก.(๑๘)*	๓๑,๓๔๐	๑	ชก.(๑๘.๕)*	๓๑,๘๘๐	
				ชก.(๑๘.๕)*	๓๑,๘๘๐	ชก.(๒๔.๕)*	๓๘,๕๒๐	๐.๕	ชก.(๒๕)*	๓๙,๐๘๐	
		วิชาการ	ชำนาญการ	๔.๕	๑๘,๐๑๐	๙	๒๒,๑๗๐	๒	๑๐.๕	๒๓,๕๕๐	
				๙.๕	๒๒,๖๒๐	๑๔	๒๖,๙๘๐	๑.๕	๑๕	๒๘,๐๓๐	
				๑๔.๕	๒๗,๔๘๐	๑๘	๓๑,๓๔๐	๑	๑๘.๕	๓๑,๘๘๐	
				๑๘.๕	๓๑,๘๘๐	๒๔.๕	๓๘,๕๒๐	๐.๕	๒๕	๓๙,๐๘๐	
		วิชาการ	ชำนาญการพิเศษ	๑	๒๑,๕๕๐	๕.๕	๒๖,๖๖๐	๑.๕	๖.๕	๒๗,๘๐๐	
				๖	๒๗,๒๓๐	๙.๕	๓๑,๒๙๐	๑	๑๐	๓๑,๙๐๐	
				๑๐	๓๑,๙๐๐	๑๕	๓๘,๕๐๐	๐.๕	๑๕.๕	๓๙,๑๙๐	
		วิชาการ	เชี่ยวชาญ	๑	๒๔,๔๐๐	๕.๕	๓๐,๗๐๐	๑	๖	๓๑,๙๐๐	
				๖	๓๑,๙๐๐	๑๑	๓๘,๖๒๐	๐.๕	๑๑.๕	๓๙,๓๖๐	
		อำนวยการ	ท้องถิ่น	๔	๑๘,๐๑๐	๘.๕	๒๒,๑๗๐	๒	๑๐	๒๓,๕๕๐	
				๙	๒๒,๖๒๐	๑๓.๕	๒๖,๙๘๐	๑.๕	๑๔.๕	๒๘,๐๓๐	
				๑๔	๒๗,๔๘๐	๑๗.๕	๓๑,๓๔๐	๑	๑๘	๓๑,๘๘๐	
				๑๘	๓๑,๘๘๐	๒๔	๓๘,๕๒๐	๐.๕	๒๔.๕	๓๙,๐๘๐	
		อำนวยการ	กลาง	๑	๒๒,๑๔๐	๕	๒๖,๖๖๐	๑.๕	๖	๒๗,๘๐๐	
				๕.๕	๒๗,๒๓๐	๙	๓๑,๒๙๐	๑	๙.๕	๓๑,๙๐๐	
				๙.๕	๓๑,๙๐๐	๑๔.๕	๓๘,๕๐๐	๐.๕	๑๕	๓๙,๑๙๐	
		อำนวยการ	สูง	๑	๒๕,๐๘๐	๕	๓๐,๗๐๐	๑	๕.๕	๓๑,๙๐๐	
				๕.๕	๓๑,๙๐๐	๑๐.๕	๓๘,๖๒๐	๐.๕	๑๑	๓๙,๓๖๐	

* หมายถึง พนักงานส่วนตำบล ที่ได้รับขั้นและอัตราเงินเดือนในระดับถัดไปอีกหนึ่งระดับของระดับที่ดำรงตำแหน่ง ก่อนวันที่ ๑ พฤษภาคม ๒๕๖๗

บัญชีเงินเดือนที่ได้รับปรับเพิ่มขึ้นตามคุณวุฒิที่พนักงานส่วนตำบล ซึ่งได้รับการบรรจุและแต่งตั้ง ก่อนวันที่ ๑ พฤษภาคม ๒๕๖๗
 จำแนกตามช่วงเงินเดือนและคุณวุฒิการศึกษาที่เป็นคุณสมบัติเฉพาะสำหรับตำแหน่ง (ใช้บังคับในวันที่ ๑ พฤษภาคม ๒๕๖๗)

ที่	คุณวุฒิที่บรรจุเข้ารับราชการ	ประเภท	ระดับ/ช่วงชั้นที่ได้รับการปรับ (๑)						จำนวนชั้น ที่ได้รับปรับ (๒)	ชั้นที่ได้รับเมื่อรวม แล้วต้องไม่เกิน (๓)	
			ระดับ	ขั้นต่ำ		ขั้นสูงสุด		ขั้น		อัตรา	
				ขั้น	อัตรา	ขั้น	อัตรา				
๘	ปริญญาเภสัชศาสตรบัณฑิต (หลักสูตร ๖ ปี)	วิชาการ	ปฏิบัติการ	๑๓	๑๗,๕๗๐	๑๖.๕	๑๙,๘๐๐	๓	๑๙	๒๑,๕๐๐	
				๑๗	๒๐,๑๒๐	๒๐	๒๒,๒๓๐	๒.๕	๒๒	๒๓,๗๑๐	
				๒๐.๕	๒๒,๖๐๐	๒๓	๒๔,๔๘๐	๒	๒๔.๕	๒๕,๖๗๐	
				๒๓.๕	๒๔,๘๗๐	๒๖	๒๖,๙๒๐	๑.๕	๒๗	๒๗,๘๐๐	
				๒๖.๕	๒๗,๘๐๐	๒๘.๕	๒๙,๑๓๐	๑	๒๙.๕	๓๐,๐๒๐	
				๒๙	๒๙,๕๗๐	๒๙.๕	๓๐,๐๒๐		ชก.(๑๗.๕)*	๓๐,๗๙๐	
				ชก.(๑๗)*	๓๐,๒๒๐	ชก.(๑๘)*	๓๑,๓๔๐	๑	ชก.(๑๘.๕)*	๓๑,๘๘๐	
				ชก.(๑๘.๕)*	๓๑,๘๘๐	ชก.(๒๔.๕)*	๓๘,๕๒๐	๐.๕	ชก.(๒๕)*	๓๙,๐๘๐	
		วิชาการ	ชำนาญการ	๔.๕	๑๘,๐๑๐	๙	๒๒,๑๗๐	๒	๑๐.๕	๒๓,๕๕๐	
				๙.๕	๒๒,๖๒๐	๑๔	๒๖,๙๘๐	๑.๕	๑๕	๒๘,๐๓๐	
				๑๔.๕	๒๗,๔๘๐	๑๘	๓๑,๓๔๐	๑	๑๘.๕	๓๑,๘๘๐	
				๑๘.๕	๓๑,๘๘๐	๒๔.๕	๓๘,๕๒๐	๐.๕	๒๕	๓๙,๐๘๐	
		วิชาการ	ชำนาญการพิเศษ	๑	๒๑,๕๕๐	๕.๕	๒๖,๖๖๐	๑.๕	๖.๕	๒๗,๘๐๐	
				๖	๒๗,๒๓๐	๙.๕	๓๑,๒๙๐	๑	๑๐	๓๑,๙๐๐	
				๑๐	๓๑,๙๐๐	๑๕	๓๘,๕๐๐	๐.๕	๑๕.๕	๓๙,๑๙๐	
		วิชาการ	เชี่ยวชาญ	๑	๒๔,๔๐๐	๕.๕	๓๐,๗๐๐	๑	๖	๓๑,๔๐๐	
				๖	๓๑,๔๐๐	๑๑	๓๘,๖๒๐	๐.๕	๑๑.๕	๓๙,๓๖๐	
		อำนวยการ	ท้องถิ่น	๔	๑๘,๐๑๐	๘.๕	๒๒,๑๗๐	๒	๑๐	๒๓,๕๕๐	
				๙	๒๒,๖๒๐	๑๓.๕	๒๖,๙๘๐	๑.๕	๑๔.๕	๒๘,๐๓๐	
				๑๔	๒๗,๔๘๐	๑๗.๕	๓๑,๓๔๐	๑	๑๘	๓๑,๘๘๐	
				๑๘	๓๑,๘๘๐	๒๔	๓๘,๕๒๐	๐.๕	๒๔.๕	๓๙,๐๘๐	
		อำนวยการ	กลาง	๑	๒๒,๑๔๐	๕	๒๖,๖๖๐	๑.๕	๖	๒๗,๘๐๐	
				๕.๕	๒๗,๒๓๐	๙	๓๑,๒๙๐	๑	๙.๕	๓๑,๙๐๐	
				๙.๕	๓๑,๙๐๐	๑๔.๕	๓๘,๕๐๐	๐.๕	๑๕	๓๙,๑๙๐	
		อำนวยการ	สูง	๑	๒๕,๐๘๐	๕	๓๐,๗๐๐	๑	๕.๕	๓๑,๔๐๐	
				๕.๕	๓๑,๔๐๐	๑๐.๕	๓๘,๖๒๐	๐.๕	๑๑	๓๙,๓๖๐	

* หมายถึง พนักงานส่วนตำบล ที่ได้รับขั้นและอัตราเงินเดือนในระดับถัดไปอีกหนึ่งระดับของระดับที่ดำรงตำแหน่ง ก่อนวันที่ ๑ พฤษภาคม ๒๕๖๗

บัญชีเงินเดือนที่ได้รับปรับเพิ่มขึ้นตามคุณวุฒิที่พนักงานส่วนตำบล ซึ่งได้รับการบรรจุและแต่งตั้ง ก่อนวันที่ ๑ พฤษภาคม ๒๕๖๗
 จำแนกตามช่วงชั้นเงินเดือนและคุณวุฒิการศึกษาที่เป็นคุณสมบัติเฉพาะสำหรับตำแหน่ง (ใช้บังคับในวันที่ ๑ พฤษภาคม ๒๕๖๗)

ที่	คุณวุฒิที่บรรจุเข้ารับราชการ	ประเภท	ระดับ/ช่วงชั้นที่ได้รับการปรับ (๑)				จำนวนชั้น ที่ได้รับปรับ (๒)	ชั้นที่ได้ปรับเมื่อรวม แล้วต้องไม่เกิน (๓)		
			ระดับ	ขั้นต่ำ		ขั้นสูงสุด		ขั้น	อัตรา	
				ขั้น	อัตรา	ขั้น				อัตรา
๔	ประกาศนียบัตรชั้นสูง หรือ ประกาศนียบัตรบัณฑิตที่มีหลักสูตร กำหนดเวลาศึกษาไม่น้อยกว่า ๑ ปี ต่อจากวุฒิปริญญาตรีเฉพาะที่กำหนด ในข้อ ๑๒	วิชาการ	ปฏิบัติการ	๑๐.๕	๑๕,๘๔๐	๑๗	๒๐,๑๒๐	๒.๕	๑๙	๒๑,๕๐๐
				๑๗.๕	๒๐,๔๔๐	๒๐.๕	๒๒,๖๐๐	๒	๒๒	๒๓,๗๑๐
				๒๑	๒๒,๙๘๐	๒๔	๒๕,๒๗๐	๑.๕	๒๕	๒๖,๐๘๐
				๒๔.๕	๒๕,๖๗๐	๒๙	๒๙,๕๗๐	๑	๒๙.๕	๓๐,๐๒๐
				๒๙.๕	๓๐,๐๒๐				ชก.(๑๗.๕)*	๓๐,๗๔๐
				ชก.(๑๗)*	๓๐,๒๒๐	ชก.(๒๑)*	๓๔,๖๘๐	๐.๕	ชก.(๒๑.๕)*	๓๕,๒๒๐
		วิชาการ	ชำนาญการ	๒	๑๕,๘๕๐	๕	๑๘,๔๗๐	๒	๖.๕	๑๙,๘๖๐
				๕.๕	๑๘,๙๕๐	๑๑.๕	๒๔,๔๙๐	๑.๕	๑๒.๕	๒๕,๔๗๐
				๑๒	๒๔,๙๗๐	๑๖.๕	๒๙,๖๘๐	๑	๑๗	๓๐,๒๒๐
		วิชาการ	ชำนาญการพิเศษ	๑	๒๑,๕๕๐	๒	๒๒,๗๐๐	๑.๕	๓	๒๓,๘๓๐
				๒.๕	๒๓,๒๗๐	๗	๒๘,๓๕๐	๑	๗.๕	๒๘,๙๓๐
				๗.๕	๒๘,๙๓๐	๑๒	๓๔,๔๓๐	๐.๕	๑๒.๕	๓๕,๐๙๐
		วิชาการ	เชี่ยวชาญ	๑	๒๔,๔๐๐	๓.๕	๒๗,๘๗๐	๑	๔	๒๘,๕๖๐
				๔	๒๘,๕๖๐	๘	๓๔,๒๗๐	๐.๕	๘.๕	๓๔,๙๘๐
		อำนาจการ ท้องถิ่น	ต้น	๑.๕	๑๕,๘๕๐	๔.๕	๑๘,๔๗๐	๒	๖	๑๙,๘๖๐
				๕	๑๘,๙๕๐	๑๑	๒๔,๔๙๐	๑.๕	๑๒	๒๕,๔๗๐
				๑๑.๕	๒๔,๙๗๐	๑๖	๒๙,๖๘๐	๑	๑๖.๕	๓๐,๒๒๐
				๑๖.๕	๓๐,๒๒๐	๒๐.๕	๓๕,๖๘๐	๐.๕	๒๑	๓๕,๒๒๐
		อำนาจการ ท้องถิ่น	กลาง	๑	๒๒,๑๔๐	๑.๕	๒๒,๗๐๐	๑.๕	๒.๕	๒๓,๘๓๐
				๒	๒๓,๒๗๐	๖.๕	๒๘,๓๕๐	๑	๗	๒๘,๙๓๐
				๗	๒๘,๙๓๐	๑๑.๕	๓๔,๔๓๐	๐.๕	๑๒	๓๕,๐๙๐
		อำนาจการ ท้องถิ่น	สูง	๑	๒๕,๐๘๐	๓	๒๗,๘๕๐	๑	๓.๕	๒๘,๕๖๐
				๓.๕	๒๘,๕๖๐	๗.๕	๓๔,๒๗๐	๐.๕	๘	๓๔,๙๘๐

* หมายถึง พนักงานส่วนตำบล ที่ได้รับขั้นและอัตราเงินเดือนในระดับถัดไปอีกหนึ่งระดับของระดับที่ดำรงตำแหน่ง ก่อนวันที่ ๑ พฤษภาคม ๒๕๖๗

บัญชีเงินเดือนที่ได้รับปรับเพิ่มขึ้นตามคุณวุฒิที่พนักงานส่วนตำบล ซึ่งได้รับการบรรจุและแต่งตั้ง ก่อนวันที่ ๑ พฤษภาคม ๒๕๖๗
 จำแนกตามช่วงชั้นเงินเดือนและคุณวุฒิการศึกษาที่เป็นคุณสมบัติเฉพาะสำหรับตำแหน่ง (ใช้บังคับในวันที่ ๑ พฤษภาคม ๒๕๖๗)

ที่	คุณวุฒิที่บรรจุเข้ารับราชการ	ประเภท	ระดับ/ช่วงชั้นที่ได้รับการปรับ (๑)				จำนวนชั้น ที่ได้ปรับ (๒)	ชั้นที่ได้ปรับเมื่อรวม แล้วต้องไม่เกิน (๓)		
			ระดับ	ขั้นต่ำ		ขั้นสูงสุด		ขั้น	อัตรา	
				ขั้น	อัตรา	ขั้น				อัตรา
๑๐	ปริญญาตรีที่มีหลักสูตรกำหนดเวลาศึกษา ไม่น้อยกว่า ๕ ปี ต่อจากวุฒิ ประกาศนียบัตรมัธยมศึกษาตอนปลาย เฉพาะปริญญาที่ ก.พ. กำหนดให้ได้รับ เงินเดือนในหลักสูตร ๕ ปี	วิชาการ	ปฏิบัติการ	๑๐.๕	๑๕,๘๔๐	๑๗	๒๐,๑๒๐	๒.๕	๑๙	๒๑,๕๐๐
				๑๗.๕	๒๐,๔๔๐	๒๐.๕	๒๒,๖๐๐	๒	๒๒	๒๓,๗๑๐
				๒๑	๒๒,๙๘๐	๒๔	๒๕,๒๗๐	๑.๕	๒๕	๒๖,๐๘๐
				๒๔.๕	๒๕,๖๗๐	๒๙	๒๙,๕๗๐	๑	๒๙.๕	๓๐,๐๒๐
				๒๙.๕	๓๐,๐๒๐				ชก.(๑๗.๕)*	๓๐,๗๔๐
				ชก.(๑๗)*	๓๐,๒๒๐	ชก.(๒๑)*	๓๔,๖๘๐	๐.๕	ชก.(๒๑.๕)*	๓๕,๒๒๐
		วิชาการ	ชำนาญการ	๒	๑๕,๘๕๐	๕	๑๘,๔๗๐	๒	๖.๕	๑๙,๘๖๐
				๕.๕	๑๘,๙๕๐	๑๑.๕	๒๔,๔๙๐	๑.๕	๑๒.๕	๒๕,๔๗๐
				๑๒	๒๔,๙๗๐	๑๖.๕	๒๙,๖๘๐	๑	๑๗	๓๐,๒๒๐
				๑๗	๓๐,๒๒๐	๒๑	๓๔,๖๘๐	๐.๕	๒๑.๕	๓๕,๒๒๐
		วิชาการ	ชำนาญการพิเศษ	๑	๒๑,๕๕๐	๒	๒๒,๗๐๐	๑.๕	๓	๒๓,๘๓๐
				๒.๕	๒๓,๒๗๐	๗	๒๘,๓๕๐	๑	๗.๕	๒๘,๙๓๐
				๗.๕	๒๘,๙๓๐	๑๒	๓๔,๔๓๐	๐.๕	๑๒.๕	๓๕,๐๙๐
		วิชาการ	เชี่ยวชาญ	๑	๒๔,๔๐๐	๓.๕	๒๗,๘๕๐	๑	๔	๒๘,๕๖๐
				๔	๒๘,๕๖๐	๘	๓๔,๒๗๐	๐.๕	๘.๕	๓๔,๙๘๐
		อำนาจการ ท้องถิ่น	ต้น	๑.๕	๑๕,๘๕๐	๔.๕	๑๘,๔๗๐	๒	๖	๑๙,๘๖๐
				๕	๑๘,๙๕๐	๑๑	๒๔,๔๙๐	๑.๕	๑๒	๒๕,๔๗๐
				๑๑.๕	๒๔,๙๗๐	๑๖	๒๙,๖๘๐	๑	๑๖.๕	๓๐,๒๒๐
				๑๖.๕	๓๐,๒๒๐	๒๐.๕	๓๔,๖๘๐	๐.๕	๒๑	๓๕,๒๒๐
		อำนาจการ ท้องถิ่น	กลาง	๑	๒๒,๑๔๐	๑.๕	๒๒,๗๐๐	๑.๕	๒.๕	๒๓,๘๓๐
				๒	๒๓,๒๗๐	๖.๕	๒๘,๓๕๐	๑	๗	๒๘,๙๓๐
				๗	๒๘,๙๓๐	๑๑.๕	๓๔,๔๓๐	๐.๕	๑๒	๓๕,๐๙๐
		อำนาจการ ท้องถิ่น	สูง	๑	๒๕,๐๘๐	๓	๒๗,๘๕๐	๑	๓.๕	๒๘,๕๖๐
				๓.๕	๒๘,๕๖๐	๗.๕	๓๔,๒๗๐	๐.๕	๘	๓๔,๙๘๐

* หมายถึง พนักงานส่วนตำบล ที่ได้รับขั้นและอัตราเงินเดือนในระดับถัดไปอีกหนึ่งระดับของระดับที่ดำรงตำแหน่ง ก่อนวันที่ ๑ พฤษภาคม ๒๕๖๗

บัญชีเงินเดือนที่ได้รับปรับเพิ่มขึ้นตามคุณวุฒิที่พนักงานส่วนตำบล ซึ่งได้รับการบรรจุและแต่งตั้ง ก่อนวันที่ ๑ พฤษภาคม ๒๕๖๗
 จำนวนตามช่วงชั้นเงินเดือนและคุณวุฒิการศึกษาที่เป็นคุณสมบัติเฉพาะสำหรับตำแหน่ง (ใช้บังคับในวันที่ ๑ พฤษภาคม ๒๕๖๗)

ที่	คุณวุฒิที่บรรจุเข้ารับราชการ	ประเภท	ระดับ/ช่วงชั้นที่ได้รับการปรับ (๑)				จำนวนชั้น ที่ได้ปรับ (๒)	ชั้นที่ได้ปรับเมื่อรวม แล้วต้องไม่เกิน (๓)		
			ระดับ	ขั้นต่ำ		ขั้นสูงสุด		ขั้น	อัตรา	
				ขั้น	อัตรา	ขั้น				อัตรา
๑๑	ปริญญาตรีสาขาวิชาศึกษาศาสตร์ที่มี หลักสูตรกำหนดเวลาศึกษาไม่น้อยกว่า ๕ ปี ต่อจากวุฒิประกาศนียบัตร มัธยมศึกษาตอนปลายหรือเทียบเท่า	วิชาการ	ปฏิบัติการ	๙.๕	๑๕,๐๖๐	๑๙	๒๑,๕๐๐	๒	๒๐.๕	๒๒,๖๐๐
				๑๙.๕	๒๑,๘๘๐	๒๒.๕	๒๔,๐๕๐	๑.๕	๒๓.๕	๒๔,๘๗๐
				๒๓	๒๔,๔๘๐	๒๗.๕	๒๘,๒๕๐	๑	๒๘	๒๘,๖๙๐
				๒๘	๒๘,๖๙๐	๒๙	๒๙,๕๗๐	๐.๕	๒๙.๕	๓๐,๐๒๐
				๒๙.๕	๓๐,๐๒๐				ชก.(๑๗.๕)*	๓๐,๗๙๐
				ชก.(๑๗)*	๓๐,๒๒๐	ชก.(๑๙.๕)*	๓๓,๐๐๐	๐.๕	ชก.(๒๐)*	๓๓,๕๖๐
		วิชาการ	ชำนาญการ	๑	๑๕,๐๕๐	๔	๑๗,๕๖๐	๒	๕.๕	๑๘,๙๕๐
				๔.๕	๑๘,๐๑๐	๘.๕	๒๑,๗๑๐	๑.๕	๙.๕	๒๒,๖๒๐
				๙	๒๒,๑๗๐	๑๓.๕	๒๖,๔๖๐	๑	๑๔	๒๖,๙๘๐
				๑๔	๒๖,๙๘๐	๑๙.๕	๓๓,๐๐๐	๐.๕	๒๐	๓๓,๕๖๐
		วิชาการ	ชำนาญการพิเศษ	๑	๒๑,๕๕๐	๕	๒๖,๑๐๐	๑	๕.๕	๒๖,๖๐๐
				๕.๕	๒๖,๖๐๐	๑๐.๕	๓๒,๕๑๐	๐.๕	๑๓	๓๓,๑๔๐
		วิชาการ	เชี่ยวชาญ	๑	๒๔,๔๐๐	๒.๕	๒๖,๔๖๐	๑	๓	๒๗,๑๖๐
				๓	๒๗,๑๖๐	๗	๓๒,๘๕๐	๐.๕	๗.๕	๓๓,๕๕๐
		อำนวยการ ท้องถิ่น	ต้น	๑	๑๕,๔๓๐	๓.๕	๑๗,๕๖๐	๒	๕	๑๘,๙๕๐
				๔	๑๘,๐๑๐	๘	๒๑,๗๑๐	๑.๕	๙	๒๒,๖๒๐
				๘.๕	๒๒,๑๗๐	๑๓	๒๖,๔๖๐	๑	๑๓.๕	๒๖,๙๘๐
				๑๓.๕	๒๖,๙๘๐	๑๙	๓๓,๐๐๐	๐.๕	๑๙.๕	๓๓,๕๖๐
		อำนวยการ ท้องถิ่น	กลาง	๑	๒๒,๑๔๐	๔.๕	๒๖,๑๐๐	๑	๕	๒๖,๖๐๐
				๕	๒๖,๖๐๐	๑๐	๓๒,๕๑๐	๐.๕	๑๐.๕	๓๓,๑๔๐
		อำนวยการ ท้องถิ่น	สูง	๑	๒๕,๐๘๐	๒	๒๖,๔๖๐	๑	๒.๕	๒๗,๑๖๐
				๒.๕	๒๗,๑๖๐	๖.๕	๓๒,๘๕๐	๐.๕	๗	๓๓,๕๕๐

* หมายถึง พนักงานส่วนตำบล ที่ได้รับขั้นและอัตราเงินเดือนในระดับถัดไปอีกหนึ่งระดับของระดับที่ดำรงตำแหน่ง ก่อนวันที่ ๑ พฤษภาคม ๒๕๖๗

บัญชีเงินเดือนที่ได้รับปรับเพิ่มขึ้นตามคุณวุฒิที่พนักงานส่วนตำบล ซึ่งได้รับการบรรจุและแต่งตั้ง ก่อนวันที่ ๑ พฤษภาคม ๒๕๖๗
 จำแนกตามช่วงชั้นเงินเดือนและคุณวุฒิการศึกษาที่เป็นคุณสมบัติเฉพาะสำหรับตำแหน่ง (ใช้บังคับในวันที่ ๑ พฤษภาคม ๒๕๖๗)

ที่	คุณวุฒิที่บรรจุเข้ารับราชการ	ประเภท	ระดับ/ช่วงชั้นที่ได้รับการปรับ (๑)				จำนวนชั้น ที่ได้ปรับ (๒)	ชั้นที่ได้ปรับเมื่อรวม แล้วต้องไม่เกิน (๓)		
			ระดับ	ขั้นต่ำ		ขั้นสูงสุด		ขั้น	อัตรา	
				ขั้น	อัตรา	ขั้น				อัตรา
๑๒	ปริญญาตรีที่มีหลักสูตรกำหนดเวลาศึกษา ไม่น้อยกว่า ๔ ปี ต่อจากวุฒิ ประกาศนียบัตรมัธยมศึกษาตอนปลาย หรือเทียบเท่า หรือปริญญาตรีที่มีหลักสูตรกำหนดเวลา ศึกษาไม่น้อยกว่า ๒ ปี (หลักสูตรต่อเนื่อง ๒ ปี) ต่อจากวุฒิ ประกาศนียบัตรวิชาชีพชั้นสูง หรือ อนุปริญญาหรือเทียบเท่า หรือ ประกาศนียบัตรเบรียลธรรมประโยศ ๙	วิชาการ	ปฏิบัติการ	๙.๕	๑๕,๐๖๐	๑๙	๒๑,๕๐๐	๒	๒๐.๕	๒๒,๖๐๐
				๑๙.๕	๒๑,๘๘๐	๒๒.๕	๒๔,๐๙๐	๑.๕	๒๓.๕	๒๔,๘๗๐
				๒๓	๒๔,๘๘๐	๒๗.๕	๒๘,๒๕๐	๑	๒๘	๒๘,๖๘๐
				๒๘	๒๘,๖๙๐	๒๙	๒๙,๕๗๐	๐.๕	๒๙.๕	๓๐,๐๒๐
				๒๙.๕	๓๐,๐๒๐				ชก.(๑๗.๕)*	๓๐,๗๙๐
				ชก.(๑๗)*	๓๐,๒๒๑	ชก.(๑๙.๕)*	๓๓,๐๐๐	๐.๕	ชก.(๒๐)*	๓๓,๕๖๐
		วิชาการ	ชำนาญการ	๑	๑๕,๐๕๐	๔	๑๗,๕๖๐	๒	๕.๕	๑๘,๙๕๐
				๔.๕	๑๘,๐๑๐	๘.๕	๒๑,๗๑๐	๑.๕	๙.๕	๒๒,๖๒๐
				๙	๒๒,๑๗๐	๑๓.๕	๒๖,๔๖๐	๑	๑๔	๒๖,๙๘๐
				๑๔	๒๖,๙๘๐	๑๙.๕	๓๓,๐๐๐	๐.๕	๒๐	๓๓,๕๖๐
		วิชาการ	ชำนาญการพิเศษ	๑	๒๑,๕๕๐	๕	๒๖,๑๐๐	๑	๕.๕	๒๖,๖๐๐
				๕.๕	๒๖,๖๐๐	๑๑	๓๓,๑๔๐	๐.๕	๑๑.๕	๓๓,๗๗๐
		วิชาการ	เชี่ยวชาญ	๑	๒๔,๔๐๐	๒.๕	๒๖,๔๖๐	๑	๓	๒๗,๑๖๐
				๓	๒๗,๑๖๐	๗	๓๒,๘๕๐	๐.๕	๗.๕	๓๓,๕๕๐
		อำนาจการ ท้องถิ่น	ต้น	๑	๑๕,๔๓๐	๓.๕	๑๗,๕๖๐	๒	๕	๑๘,๙๕๐
				๔	๑๘,๐๑๐	๘	๒๑,๗๑๐	๑.๕	๙	๒๒,๖๒๐
๘.๕	๒๒,๑๗๐			๑๓	๒๖,๔๖๐	๑	๑๓.๕	๒๖,๙๘๐		
๑๓.๕	๒๖,๙๘๐			๑๙	๓๓,๐๐๐	๐.๕	๑๙.๕	๓๓,๕๖๐		
อำนาจการ ท้องถิ่น	กลาง	๑	๒๒,๑๔๐	๔.๕	๒๖,๑๐๐	๑	๕	๒๖,๖๐๐		
		๕	๒๖,๖๐๐	๑๐.๕	๓๓,๑๔๐	๐.๕	๑๑	๓๓,๗๗๐		
อำนาจการ ท้องถิ่น	สูง	๑	๒๕,๐๘๐	๒	๒๖,๔๖๐	๑	๒.๕	๒๗,๑๖๐		
		๒.๕	๒๗,๑๖๐	๖.๕	๓๒,๘๕๐	๐.๕	๗	๓๓,๕๕๐		
บริหาร ท้องถิ่น	ต้น	๑	๑๕,๘๕๐	๓	๑๗,๕๖๐	๒	๔.๕	๑๘,๙๕๐		
		๓.๕	๑๘,๐๑๐	๗.๕	๒๑,๗๑๐	๑.๕	๘.๕	๒๒,๖๒๐		
		๘	๒๒,๑๗๐	๑๒.๕	๒๖,๔๖๐	๑	๑๓	๒๖,๙๘๐		
		๑๓	๒๖,๙๘๐	๑๘.๕	๓๓,๐๐๐	๐.๕	๑๙	๓๓,๕๖๐		
บริหาร ท้องถิ่น	กลาง	๑	๒๒,๗๐๐	๔	๒๖,๑๐๐	๑	๔.๕	๒๖,๖๐๐		
		๔.๕	๒๖,๖๐๐	๑๐	๓๓,๑๔๐	๐.๕	๑๐.๕	๓๓,๗๗๐		
บริหาร ท้องถิ่น	สูง	๑	๒๕,๗๗๐	๑.๕	๒๖,๔๖๐	๑	๒	๒๗,๑๖๐		
		๒	๒๗,๑๖๐	๕.๕	๓๒,๕๑๐	๐.๕	๖	๓๓,๓๖๐		

* หมายถึง พนักงานส่วนตำบล ที่ได้รับขั้นและอัตราเงินเดือนในระดับถัดไปอีกหนึ่งระดับของระดับที่ดำรงตำแหน่ง ก่อนวันที่ ๑ พฤษภาคม ๒๕๖๗

บัญชีเงินเดือนที่ได้รับปรับเพิ่มขึ้นตามคุณวุฒิที่พนักงานส่วนตำบล ซึ่งได้รับการบรรจุและแต่งตั้ง ก่อนวันที่ ๑ พฤษภาคม ๒๕๖๗
 จำแนกตามช่วงเงินเดือนและคุณวุฒิการศึกษาที่เป็นคุณสมบัติเฉพาะสำหรับตำแหน่ง (ใช้บังคับในวันที่ ๑ พฤษภาคม ๒๕๖๗)

ที่	คุณวุฒิที่บรรจุเข้ารับราชการ	ประเภท	ระดับ/ช่วงชั้นที่ได้รับการปรับ (๑)					จำนวนขั้น ที่ได้ปรับ (๒)	ขั้นที่ได้ปรับเมื่อรวม แล้วต้องไม่เกิน (๓)		
			ระดับ	ขั้นต่ำ		ขั้นสูงสุด			ขั้น	อัตรา	
				ขั้น	อัตรา	ขั้น	อัตรา				
๑๓	ประกาศนียบัตรวิชาชีพชั้นสูง (ปวส.) หรือ อนุปริญญาหรือประกาศนียบัตร ของส่วนราชการต่างๆ ที่มีหลักสูตรกำหนด ระยะเวลาศึกษาไว้ไม่น้อยกว่า ๓ ปีต่อจาก วุฒิประกาศนียบัตรมัธยมศึกษาตอนปลาย หรือเทียบเท่า	ทั่วไป	ปฏิบัติงาน	๙	๑๑,๕๑๐	๑๓	๑๓,๕๐๐	๒.๕	๑๕	๑๔,๕๗๐	
				๑๓.๕	๑๓,๗๖๐	๑๗	๑๕,๗๒๐	๒	๑๘.๕	๑๖,๖๕๐	
				๑๗.๕	๑๖,๐๓๐	๒๐.๕	๑๗,๘๘๐	๑.๕	๒๑.๕	๑๘,๘๘๐	
				๒๑	๑๘,๑๙๐	๒๖.๕	๒๑,๗๐๐	๑	๒๗	๒๒,๐๕๐	
		๒๗	๒๒,๐๕๐	๓๐	๒๔,๒๗๐	๐.๕	๓๐.๕	๒๔,๖๔๐			
		ทั่วไป	ชำนาญงาน	๑	๑๓,๔๗๐	๒	๑๔,๐๗๐	๒	๓.๕	๑๕,๐๕๐	๑๕,๐๕๐
				๒.๕	๑๔,๓๘๐	๔.๕	๑๕,๘๐๐	๑.๕	๕.๕	๑๖,๕๗๐	
				๕	๑๖,๑๙๐	๑๐	๑๙,๙๗๐	๑	๑๐.๕	๒๐,๓๖๐	
				๑๐.๕	๒๐,๓๖๐	๑๕	๒๔,๒๗๐	๐.๕	๑๕.๕	๒๔,๗๓๐	
ทั่วไป	อาวุโส	๑	๑๘,๐๑๐	๓	๑๙,๘๖๐	๑	๓.๕	๒๐,๓๒๐			
		๓.๕	๒๐,๓๒๐	๗.๕	๒๔,๐๑๐	๐.๕	๘	๒๔,๔๘๐			
๑๔	ประกาศนียบัตรวิชาชีพเทคนิค (ปวท.) ประกาศนียบัตรวิชาการศึกษาระดับสูง (ป.กศ.สูง) และ อนุปริญญา หรือ ประกาศนียบัตรของส่วนราชการต่าง ๆ ที่มีหลักสูตรกำหนดระยะเวลาศึกษา ไม่น้อยกว่า ๒ ปี ต่อจากวุฒิ ประกาศนียบัตรมัธยมศึกษาตอนปลาย หรือไม่น้อยกว่า ๔ ปีต่อจากวุฒิ ประกาศนียบัตรมัธยมศึกษาตอนต้น หรือ เทียบเท่า	ทั่วไป	ปฏิบัติงาน	๗	๑๐,๘๘๐	๘.๕	๑๑,๓๕๐	๓	๑๑	๑๒,๔๗๐	
				๙	๑๑,๕๑๐	๑๒	๑๒,๙๗๐	๒.๕	๑๔	๑๔,๐๓๐	
				๑๒.๕	๑๓,๒๓๐	๑๕.๕	๑๔,๘๕๐	๒	๑๗	๑๕,๗๒๐	
				๑๖	๑๕,๑๙๐	๑๙.๕	๑๗,๒๗๐	๑.๕	๒๐.๕	๑๗,๘๘๐	
		๒๐	๑๗,๕๗๐	๒๔.๕	๒๐,๓๖๐	๑	๒๕	๒๐,๖๙๐			
		๒๕	๒๐,๖๙๐	๒๙	๒๓,๕๒๐	๐.๕	๒๙.๕	๒๓,๙๐๐			
		ทั่วไป	ชำนาญงาน	๑	๑๓,๔๗๐	๓.๕	๑๕,๐๕๐	๑.๕	๔.๕	๑๕,๘๐๐	
				๔	๑๕,๘๐๐	๙	๑๙,๒๐๐	๑	๙.๕	๑๙,๕๖๐	
				๙.๕	๑๙,๕๘๐	๑๔	๒๓,๓๗๐	๐.๕	๑๔.๕	๒๓,๘๒๐	
ทั่วไป	อาวุโส	๑	๑๘,๐๑๐	๒.๕	๑๙,๔๑๐	๑	๓	๑๙,๘๖๐			
		๓	๑๙,๘๖๐	๗	๒๓,๕๕๐	๐.๕	๗.๕	๒๔,๐๑๐			
๑๕	ประกาศนียบัตรวิชาชีพ (ปวช.) หรือ ประกาศนียบัตรที่มีหลักสูตร กำหนดระยะเวลาศึกษาไม่น้อยกว่า ๑ ปี ต่อจากวุฒิประกาศนียบัตรมัธยมศึกษา ตอนปลาย หรือไม่น้อยกว่า ๓ ปี ต่อจาก วุฒิประกาศนียบัตรมัธยมศึกษาตอนต้น หรือเทียบเท่า	ทั่วไป	ปฏิบัติงาน	๓	๙,๔๔๐	๙.๕	๑๑,๗๐๐	๒.๕	๑๑	๑๒,๔๗๐	
				๑๐	๑๑,๙๖๐	๑๔.๕	๑๔,๓๑๐	๑.๕	๑๕.๕	๑๔,๘๕๐	
				๑๕	๑๔,๕๗๐	๒๒	๑๘,๗๙๐	๑	๒๒.๕	๑๙,๑๐๐	
				๒๒.๕	๑๙,๑๐๐	๒๕.๕	๒๑,๐๒๐	๐.๕	๒๖	๒๑,๓๖๐	
		ทั่วไป	ชำนาญงาน	๑	๑๓,๔๗๐	๒	๑๔,๐๗๐	๑.๕	๓	๑๔,๖๔๐	
				๒.๕	๑๔,๓๘๐	๕.๕	๑๖,๕๗๐	๑	๖	๑๖,๙๒๐	
				๖	๑๖,๙๒๐	๑๑.๕	๒๑,๑๙๐	๐.๕	๑๒	๒๑,๖๒๐	
		ทั่วไป	อาวุโส	๑	๑๘,๐๑๐	๔.๕	๒๑,๒๔๐	๐.๕	๕	๒๑,๗๑๐	
๑๖	ประกาศนียบัตรมัธยมศึกษาตอนต้นและ ประกาศนียบัตรมัธยมศึกษาตอนปลาย หรือเทียบเท่า และประกาศนียบัตร เปรียญธรรมประโยค ๖ - ๘	ทั่วไป	ปฏิบัติงาน	๑	๘,๗๕๐	๘	๑๑,๒๐๐	๒.๕	๑๐	๑๑,๘๖๐	
				๘.๕	๑๑,๓๕๐	๙	๑๑,๕๑๐	๒	๑๐.๕	๑๒,๒๒๐	
				๙.๕	๑๑,๗๐๐	๑๒.๕	๑๓,๒๓๐	๑.๕	๑๓.๕	๑๓,๗๖๐	
				๑๓	๑๓,๕๐๐	๒๐.๕	๑๗,๘๘๐	๑	๒๑	๑๘,๑๙๐	
		๒๑	๑๘,๑๙๐	๒๔.๕	๒๐,๓๖๐	๐.๕	๒๕	๒๐,๖๙๐			
		ทั่วไป	ชำนาญงาน	๑	๑๓,๔๗๐	๔.๕	๑๕,๘๐๐	๑	๕	๑๖,๑๙๐	
๕	๑๖,๑๙๐			๑๐.๕	๒๐,๓๖๐	๐.๕	๑๑	๒๐,๗๘๐			

* หมายถึง พนักงานส่วนตำบล ที่ได้รับขั้นและอัตราเงินเดือนในระดับถัดไปอีกหนึ่งระดับของระดับที่ดำรงตำแหน่ง ก่อนวันที่ ๑ พฤษภาคม ๒๕๖๗

บัญชีเงินเดือนที่ได้รับปรับเพิ่มขึ้นตามคุณวุฒิที่พนักงานส่วนตำบล ซึ่งได้รับการบรรจุและแต่งตั้ง ก่อนวันที่ ๑ พฤษภาคม ๒๕๖๘
 จำนวนตามช่วงชั้นเงินเดือนและคุณวุฒิการศึกษาที่เป็นคุณสมบัติเฉพาะสำหรับตำแหน่ง (ใช้บังคับในวันที่ ๑ พฤษภาคม ๒๕๖๘)

ที่	คุณวุฒิที่บรรจุเข้ารับราชการ	ประเภท	ช่วงอันดับ/ขั้นที่ได้รับการปรับ (๑)					จำนวนขั้น ที่ได้รับการปรับ (๒)	ขั้นที่ได้ปรับเมื่อรวม แล้วต้องไม่เกิน (๓)				
			อันดับ	ขั้นต่ำ		ขั้นสูงสุด			ขั้น	อัตรา			
				ขั้น	อัตรา	ขั้น	อัตรา						
๑	วุฒิบัตรหรือหนังสืออนุมัติแสดงความรู้ ความชำนาญในการประกอบวิชาชีพ เวชกรรมของแพทย์สภา ในสาขาที่มี กำหนดเวลาศึกษาอบรมไม่น้อยกว่า ๕ ปี ต่อจากวุฒิปริญญาแพทยศาสตรบัณฑิต และได้รับใบประกอบวิชาชีพเวชกรรม	วิชาการ	ปฏิบัติการ	๒๒.๕	๒๔,๐๙๐	๒๕.๕	๒๖,๕๐๐	๓	๒๘	๒๘,๖๙๐			
				๒๖	๒๖,๙๒๐	๒๗	๒๗,๘๐๐		๒.๕	๒๙.๕	๓๐,๐๒๐		
				๒๗.๕	๒๘,๒๕๐	๒๘	๒๘,๖๙๐			ชก.(๑๗.๕)*	๓๐,๗๙๐		
				๒๘.๕	๒๙,๑๓๐					ชก.(๑๘)*	๓๑,๓๔๐		
				๒๙	๒๙,๕๗๐					ชก.(๑๘.๕)*	๓๑,๘๘๐		
				๒๙.๕	๓๐,๐๒๐					ชก.(๑๙)*	๓๒,๔๕๐		
				ชก.(๑๗)*	๓๐,๒๒๐	ชก.(๒๐.๕)*	๓๔,๑๑๐		๒	ชก.(๒๒)*	๓๕,๗๗๐		
				ชก.(๒๑)*	๓๔,๖๘๐	ชก.(๒๕)*	๓๙,๐๘๐		๑.๕	ชก.(๒๖)*	๔๐,๒๖๐		
				ชก.(๒๕.๕)*	๓๙,๖๓๐	ชก.(๓๐.๕)*	๔๖,๔๙๐		๑	ชก.(๓๑)*	๔๗,๒๔๐		
				ชก.(๓๑)*	๔๗,๒๔๐	ชก.(๓๒)*	๔๘,๗๔๐		๐.๕	ชก.(๓๒.๕)*	๔๙,๔๘๐		
				วิชาการ	ชำนาญการ	๑๑.๕	๒๔,๔๙๐		๑๔.๕	๔๗,๔๘๐	๒.๕	๑๖.๕	๒๙,๖๘๐
				๑๕		๒๘,๐๓๐	๒๐.๕		๓๔,๑๑๐	๒	๒๒	๓๕,๗๗๐	
	๒๑	๓๔,๖๘๐	๒๕	๓๙,๐๘๐		๑.๕	๒๖	๔๐,๒๖๐					
	๒๕.๕	๓๙,๖๓๐	๓๐.๕	๔๖,๔๙๐		๑	๓๑	๔๗,๒๔๐					
	๓๑	๔๗,๒๔๐	๓๒	๔๘,๗๔๐		๐.๕	๓๒.๕	๔๙,๔๘๐					
	๓๒.๕	๔๙,๔๘๐					ชพ.(๒๓)*	๕๐,๖๗๐					
	ชพ.(๒๒.๕)	๔๙,๘๓๐	ชพ.(๒๕)	๕๔,๐๙๐		๐.๕	ชพ.(๒๕.๕)	๕๕,๙๖๐					
	วิชาการ	ชำนาญการพิเศษ	๓.๕	๒๔,๔๐๐	๕.๕	๒๖,๖๖๐	๒.๕	๗.๕	๒๘,๙๓๐				
	๖		๒๗,๒๓๐	๙.๕	๓๑,๒๙๐	๒	๑๑	๓๓,๑๔๐					
	๑๐		๓๑,๙๐๐	๑๕	๓๘,๕๐๐	๑.๕	๑๖	๓๙,๘๘๐					
	๑๕.๕		๓๙,๑๙๐	๑๙	๔๔,๑๓๐	๑	๑๙.๕	๔๔,๙๓๐					
	วิชาการ	เชี่ยวชาญ	๑๙.๕	๔๔,๙๓๐	๒๕	๕๕,๐๙๐	๐.๕	๒๕.๕	๕๕,๙๖๐				
	๑		๒๔,๔๐๐	๔.๕	๒๙,๒๘๐	๒	๖	๓๑,๔๐๐					
	๕		๒๙,๙๘๐	๙.๕	๓๖,๔๑๐	๑.๕	๑๐.๕	๓๗,๘๘๐					
๑๐	๓๗,๑๒๐		๑๔.๕	๔๔,๑๓๐	๑	๑๕	๔๕,๙๓๐						
วิชาการ	ชำนาญการพิเศษ	๑๕	๔๔,๙๓๐	๒๐.๕	๕๓,๘๘๐	๐.๕	๒๑	๕๕,๗๐๐					
๑๑		๒๔,๔๙๐	๑๔	๔๗,๔๘๐	๒.๕	๑๖	๒๙,๖๘๐						
๑๔.๕		๒๘,๐๓๐	๒๐	๓๔,๑๑๐	๒	๒๑.๕	๓๕,๗๗๐						
๒๐.๕		๓๔,๖๘๐	๒๔.๕	๓๙,๐๘๐	๑.๕	๒๕.๕	๔๐,๒๖๐						
๒๕		๓๙,๖๓๐	๓๐	๔๖,๔๙๐	๑	๓๐.๕	๔๗,๒๔๐						
๓๐.๕		๔๗,๒๔๐	๓๒	๔๘,๗๔๐	๐.๕	๓๒.๕	๕๐,๑๓๐						
๓๒.๕	๕๐,๑๓๐				อก.(๒๒.๕)*	๕๐,๖๗๐							
อก.(๒๒.๕)*	๕๐,๖๗๐	อก.(๒๔.๕)*	๕๔,๐๙๐	๐.๕	อก.(๒๕)*	๕๔,๙๖๐							
อำนาจการ ท้องถิ่น	กลาง	๓	๒๔,๔๐๐	๕	๒๖,๖๖๐	๒.๕	๗	๒๘,๙๓๐					
๕.๕		๒๗,๒๓๐	๙	๓๑,๒๙๐	๒	๑๐.๕	๓๓,๑๔๐						
๙.๕		๓๑,๙๐๐	๑๔.๕	๓๘,๕๐๐	๑.๕	๑๕.๕	๓๙,๘๘๐						
๑๕		๓๙,๑๙๐	๑๘.๕	๔๔,๑๓๐	๑	๑๙	๔๔,๙๓๐						
๑๙		๔๔,๙๓๐	๒๔.๕	๕๕,๐๙๐	๐.๕	๒๕	๕๕,๙๖๐						

* หมายถึง พนักงานส่วนตำบล ที่ได้รับขั้นและอัตราเงินเดือนในระดับถัดไปอีกหนึ่งระดับของระดับที่ดำรงตำแหน่ง ก่อนวันที่ ๑ พฤษภาคม ๒๕๖๘

บัญชีเงินเดือนที่ได้รับปรับเพิ่มขึ้นตามคุณวุฒิที่พนักงานส่วนตำบล ซึ่งได้รับการบรรจุและแต่งตั้ง ก่อนวันที่ ๑ พฤษภาคม ๒๕๖๘
 จำแนกตามช่วงเงินเดือนและคุณวุฒิการศึกษาที่เป็นคุณสมบัติเฉพาะสำหรับตำแหน่ง (ใช้บังคับในวันที่ ๑ พฤษภาคม ๒๕๖๘)

ที่	คุณวุฒิที่บรรจุเข้ารับราชการ	ประเภท	ช่วงอันดับ/ขั้นที่ได้รับการปรับ (๑)				จำนวนขั้น ที่ได้ปรับ (๒)	ขั้นที่ได้ปรับเมื่อรวม แล้วต้องไม่เกิน (๓)		
			อันดับ	ขั้นต่ำ		ขั้นสูงสุด		ขั้น	อัตรา	
				ขั้น	อัตรา	ขั้น	อัตรา			
๑	วุฒิบัตรหรือหนังสืออนุมัติแสดงความรู้ ความชำนาญในการประกอบวิชาชีพ เวชกรรมของแพทยสภา ในสาขาที่มี กำหนดเวลาศึกษาอบรมไม่น้อยกว่า ๔ ปี ต่อจากวุฒิปริญญาแพทยศาสตรบัณฑิต และได้รับใบประกอบวิชาชีพเวชกรรม (ต่อ)	อำนาจการ ท้องถิ่น	สูง	๑	๒๕,๐๘๐	๔	๒๙,๒๘๐	๒	๕.๕	๓๑,๔๐๐
				๔.๕	๒๙,๙๘๐	๙	๓๖,๔๑๐	๑.๕	๓๐	๓๗,๘๘๐
				๙.๕	๓๗,๑๒๐	๑๔	๔๔,๑๓๐	๑	๑๔.๕	๔๔,๙๓๐
				๑๔.๕	๔๔,๙๓๐	๒๐	๕๓,๘๙๐	๐.๕	๒๐.๕	๕๔,๗๐๐

บัญชีเงินเดือนที่ได้รับปรับเพิ่มขึ้นตามคุณวุฒิที่พนักงานส่วนตำบล ซึ่งได้รับการบรรจุและแต่งตั้ง ก่อนวันที่ ๑ พฤษภาคม ๒๕๖๘
 จำแนกตามช่วงชั้นเงินเดือนและคุณวุฒิการศึกษาที่เป็นคุณสมบัติเฉพาะสำหรับตำแหน่ง (ใช้บังคับในวันที่ ๑ พฤษภาคม ๒๕๖๘)

ที่	คุณวุฒิที่บรรจุเข้ารับราชการ	ประเภท	ช่วงอันดับ/ขั้นที่ได้รับการปรับ (๑)					จำนวนขั้น ที่ได้ปรับ (๒)	ขั้นที่ได้ปรับเมื่อรวม แล้วต้องไม่เกิน (๓)		
			อันดับ	ขั้นต่ำ		ขั้นสูงสุด			ขั้น	อัตรา	
				ขั้น	อัตรา	ขั้น	อัตรา				
๒	วุฒิบัณฑิตหรือหนังสืออนุมัติแสดงความรู้ความชำนาญในการประกอบวิชาชีพเวชกรรมของแพทยสภา ในสาขาที่มีกำหนดเวลาศึกษาอบรมไม่น้อยกว่า ๕ ปี ต่อจากวุฒิบัณฑิตปริญญาแพทยศาสตรบัณฑิต และได้รับใบประกอบวิชาชีพเวชกรรม	วิชาการ	ปฏิบัติการ	๒๒.๕	๒๔,๐๙๐	๒๕.๕	๒๖,๕๐๐	๓	๒๘	๒๘,๖๙๐	
				๒๖	๒๖,๙๒๐	๒๗	๒๗,๘๐๐		๒.๕	๒๙.๕	๓๐,๐๒๐
				๒๗.๕	๒๘,๒๕๐	๒๘	๒๘,๖๙๐		ชก.(๑๗.๕)*	๓๑,๓๙๐	
				๒๘.๕	๒๙,๑๓๐	ชก.(๑๘.๕)*	๓๑,๘๘๐				
				๒๙	๒๙,๕๗๐				ชก.(๑๙.๕)*	๓๒,๔๕๐	
				๒๙.๕	๓๐,๐๒๐	ชก.(๒๐.๕)*	๓๔,๑๑๐				
				ชก.(๑๗)*	๓๐,๒๒๐				ชก.(๒๑.๕)*	๓๙,๐๘๐	
				ชก.(๒๑)*	๓๔,๖๘๐	ชก.(๒๓.๕)*	๔๖,๔๙๐				
				ชก.(๒๕.๕)*	๓๙,๖๓๐				ชก.(๒๕)*	๔๘,๗๔๐	
				ชก.(๓๑)*	๔๗,๒๔๐	๐.๕	ชก.(๓๒.๕)*				๔๙,๔๘๐
	วิชาการ	ชำนาญการ	๑๑.๕	๒๔,๔๙๐	๑๔.๕	๔๗,๔๘๐	๒.๕	๑๖.๕	๒๙,๖๘๐		
			๑๕	๒๘,๐๓๐	๒๐.๕	๓๔,๑๑๐		๒	๒๒	๓๕,๗๗๐	
			๒๑	๓๔,๖๘๐	๒๕	๓๙,๐๘๐		๑.๕	๒๖	๔๐,๒๖๐	
			๒๕.๕	๓๙,๖๓๐	๓๐.๕	๔๖,๔๙๐		๑	๓๑	๔๗,๒๔๐	
			๓๑	๔๗,๒๔๐	๓๒	๔๘,๗๔๐		๐.๕	๓๒.๕	๔๙,๔๘๐	
			๓๒.๕	๔๙,๔๘๐	ชพ.(๒๒.๕)*	๕๔,๐๙๐		๐.๕	ชพ.(๒๓)*	๕๐,๖๗๐	
			ชพ.(๒๒.๕)*	๔๙,๘๓๐							๕๕,๐๙๐
	วิชาการ	ชำนาญการพิเศษ	๓.๕	๒๔,๔๐๐	๕.๕	๒๖,๖๖๐	๒.๕	๗.๕	๒๘,๙๓๐		
			๖	๒๗,๒๓๐	๙.๕	๓๑,๒๙๐		๒	๑๑	๓๓,๑๔๐	
			๑๐	๓๑,๙๐๐	๑๕	๓๘,๕๐๐		๑.๕	๑๖	๓๙,๘๘๐	
			๑๕.๕	๓๙,๑๙๐	๑๙	๔๔,๑๓๐		๑	๑๙.๕	๔๔,๙๓๐	
	วิชาการ	เชี่ยวชาญ	๑๙.๕	๔๔,๙๓๐	๒๕	๕๕,๐๙๐	๐.๕	๒๕.๕	๕๕,๙๖๐		
			๑	๒๔,๔๐๐	๔.๕	๒๙,๒๘๐	๒	๖	๓๑,๔๐๐		
			๕	๒๙,๙๘๐	๙.๕	๓๖,๔๑๐		๑.๕	๑๐.๕	๓๗,๘๘๐	
			๑๐	๓๗,๑๒๐	๑๔.๕	๔๔,๑๓๐		๑	๑๕	๔๔,๙๓๐	
	๑๕	๔๔,๙๓๐	๒๐.๕	๕๓,๘๘๐	๐.๕	๒๑		๕๕,๗๐๐			
	อำนวยการ ท้องถิ่น	ต้น	๑๑	๒๔,๔๙๐	๑๔	๔๗,๔๘๐	๒.๕	๑๖	๒๙,๖๘๐		
			๑๔.๕	๒๘,๐๓๐	๒๐	๓๔,๑๑๐		๒	๒๑.๕	๓๕,๗๗๐	
๒๐.๕			๓๔,๖๘๐	๒๔.๕	๓๙,๐๘๐	๑.๕		๒๕.๕	๔๐,๒๖๐		
๒๕			๓๙,๖๓๐	๓๐	๔๖,๔๙๐	๑		๓๐.๕	๔๗,๒๔๐		
๓๐.๕			๔๗,๒๔๐	๓๒	๔๘,๗๔๐	๐.๕		๓๒.๕	๕๐,๑๗๐		
๓๒.๕			๕๐,๑๗๐	อก.(๒๒.๕)*	๕๕,๐๙๐	๐.๕		อก.(๒๒.๕)*	๕๐,๖๗๐		
อก.(๒๒.๕)*			๕๐,๖๗๐							อก.(๒๔.๕)*	๕๕,๐๙๐
อำนวยการ ท้องถิ่น	กลาง	๓	๒๔,๔๐๐	๕	๒๖,๖๖๐	๒.๕	๗	๒๘,๙๓๐			
		๕.๕	๒๗,๒๓๐	๙	๓๑,๒๙๐		๒	๑๐.๕	๓๓,๑๔๐		
		๙.๕	๓๑,๙๐๐	๑๔.๕	๓๘,๕๐๐		๑.๕	๑๕.๕	๓๙,๘๘๐		
		๑๕	๓๙,๑๙๐	๑๘.๕	๔๔,๑๓๐		๑	๑๙	๔๔,๙๓๐		
		๑๙	๔๔,๙๓๐	๒๔.๕	๕๕,๐๙๐		๐.๕	๒๕	๕๕,๙๖๐		

* หมายถึง พนักงานส่วนตำบล ที่ได้รับขั้นและอัตราเงินเดือนในระดับถัดไปอีกหนึ่งระดับของระดับที่ดำรงตำแหน่ง ก่อนวันที่ ๑ พฤษภาคม ๒๕๖๘

บัญชีเงินเดือนที่ได้รับปรับเพิ่มขึ้นตามคุณวุฒิที่พนักงานส่วนตำบล ซึ่งได้รับการบรรจุและแต่งตั้ง ก่อนวันที่ ๑ พฤษภาคม ๒๕๖๘
 จำแนกตามช่วงเงินเดือนและคุณวุฒิการศึกษาที่เป็นคุณสมบัติเฉพาะสำหรับตำแหน่ง (ใช้บังคับในวันที่ ๑ พฤษภาคม ๒๕๖๘)

ที่	คุณวุฒิที่บรรจุเข้ารับราชการ	ประเภท	ช่วงอันดับ/ขั้นที่ได้รับการปรับ (๑)				จำนวนขั้น ที่ได้ปรับ (๒)	ขั้นที่ได้ปรับเมื่อรวม แล้วต้องไม่เกิน (๓)		
			อันดับ	ขั้นต่ำ		ขั้นสูงสุด		ขั้น	อัตรา	
				ขั้น	อัตรา	ขั้น	อัตรา			
๒	วุฒิบัตรหรือหนังสืออนุมัติแสดงความรู้ ความชำนาญในการประกอบวิชาชีพ เวชกรรมของแพทยสภา ในสาขาที่มี กำหนดเวลาศึกษาอบรมไม่น้อยกว่า ๔ ปี ต่อจากวุฒิปริญญาแพทยศาสตรบัณฑิต และได้รับใบประกอบวิชาชีพเวชกรรม (ต่อ)	อำนาจการ ท้องถิ่น	สูง	๑	๒๕,๐๘๐	๔	๒๙,๒๘๐	๒	๕.๕	๓๑,๔๐๐
				๔.๕	๒๙,๔๘๐	๙	๓๖,๔๑๐	๑.๕	๓๐	๓๗,๘๘๐
				๙.๕	๓๗,๑๒๐	๑๔	๔๔,๑๓๐	๑	๑๔.๕	๔๔,๙๓๐
				๑๔.๕	๔๔,๙๓๐	๒๐	๕๓,๘๙๐	๐.๕	๒๐.๕	๕๔,๗๐๐

บัญชีเงินเดือนที่ได้รับปรับเพิ่มขึ้นตามคุณวุฒิที่พนักงานส่วนตำบล ซึ่งได้รับการบรรจุและแต่งตั้ง ก่อนวันที่ ๑ พฤษภาคม ๒๕๖๘
 จำนวนตามช่วงชั้นเงินเดือนและคุณวุฒิการศึกษาที่เป็นคุณสมบัติเฉพาะสำหรับตำแหน่ง (ใช้บังคับในวันที่ ๑ พฤษภาคม ๒๕๖๘)

ที่	คุณวุฒิที่บรรจุเข้ารับราชการ	ประเภท	ช่วงอันดับ/ขั้นที่ได้รับการปรับ (๑)					จำนวนขั้น ที่ได้รับการปรับ (๒)	ขั้นที่ได้ปรับเมื่อรวม แล้วต้องไม่เกิน (๓)		
			อันดับ	ขั้นต่ำ		ขั้นสูงสุด			ขั้น	อัตรา	
				ขั้น	อัตรา	ขั้น	อัตรา				
๓	วุฒิปับตรหรือหนังสืออนุมัติแสดงความรู้ความชำนาญในการประกอบวิชาชีพเวชกรรมของแพทยสภา ในสาขาวิชาที่มีกำหนดเวลาศึกษาอบรมไม่น้อยกว่า ๓ ปี ค่อยจากวุฒิปริญญาแพทยศาสตรบัณฑิตและได้รับใบประกอบวิชาชีพเวชกรรม	วิชาการ	ปฏิบัติการ	๒๑.๕	๒๓,๓๔๐	๒๔.๕	๒๕,๖๗๐	๓	๒๗	๒๗,๘๐๐	
				๒๕	๒๖,๐๘๐	๒๗	๒๗,๘๐๐		๒.๕	๒๙.๕	๓๐,๐๒๐
				๒๗.๕	๒๘,๒๕๐					ชก.(๑๗)*	๓๐,๒๒๐
				๒๘	๒๘,๖๙๐					ชก.(๑๗.๕)*	๓๐,๗๙๐
				๒๘.๕	๒๙,๑๓๐					ชก.(๑๘)*	๓๑,๓๔๐
				๒๙	๒๙,๕๗๐					ชก.(๑๘.๕)*	๓๑,๘๙๐
				๒๙.๕	๓๐,๒๐๐					ชก.(๑๙)*	๓๒,๔๕๐
				ชก.(๑๗)*	๓๐,๒๒๐	ชก.(๑๙.๕)*	๓๓,๐๐๐		๒	ชก.(๒๑)*	๓๔,๖๘๐
				ชก.(๒๐)*	๓๓,๕๖๐	ชก.(๒๔.๕)*	๓๘,๕๒๐		๑.๕	ชก.(๒๕.๕)*	๓๙,๖๓๐
				ชก.(๒๕)*	๓๙,๐๘๐	ชก.(๒๙)*	๔๔,๒๘๐		๓	ชก.(๒๙.๕)*	๔๔,๙๙๐
		ชก.(๒๙.๕)*	๔๔,๙๙๐	ชก.(๓๒)*	๔๘,๗๔๐	๐.๕	ชก.(๓๒.๕)*	๔๙,๔๘๐			
		วิชาการ	ชำนาญการ	๑๐.๕	๒๓,๕๕๐	๑๔	๒๖,๙๘๐	๒.๕	๑๖	๒๙,๑๑๐	
				๑๔.๕	๒๗,๔๘๐	๑๙.๕	๓๓,๐๐๐		๒	๒๑	๓๔,๖๘๐
				๒๐	๓๓,๕๖๐	๒๔.๕	๓๘,๕๒๐		๑.๕	๒๕.๕	๓๙,๖๓๐
				๒๕	๓๙,๐๘๐	๒๙	๔๔,๒๘๐		๑	๒๙.๕	๔๔,๙๙๐
				๒๙.๕	๔๔,๙๙๐	๓๒	๔๘,๗๔๐		๐.๕	๓๒.๕	๔๙,๔๘๐
				ชพ.(๒๒.๕)*	๔๙,๘๓๐	ชพ.(๒๔.๕)*	๕๓,๒๓๐		๐.๕	ชพ.(๒๕)*	๕๔,๐๙๐
		วิชาการ	ชำนาญการพิเศษ	๓	๒๓,๘๓๐	๔.๕	๒๕,๕๓๐	๒.๕	๖.๕	๒๗,๘๐๐	
				๕	๒๖,๑๐๐	๙	๓๐,๖๙๐		๒	๑๐.๕	๓๒,๕๑๐
				๙.๕	๓๑,๒๙๐	๑๓	๓๕,๗๖๐		๑.๕	๑๔	๓๗,๑๓๐
				๑๓.๕	๓๖,๔๕๐	๑๘.๕	๔๑,๓๐๐		๑	๑๘	๔๔,๑๓๐
		วิชาการ	เชี่ยวชาญ	๑๔	๔๔,๑๓๐	๒๔.๕	๕๓,๒๓๐	๐.๕	๒๕	๕๕,๐๙๐	
				๑	๒๔,๔๐๐	๓	๒๗,๑๖๐	๒	๔.๕	๒๙,๒๘๐	
				๓.๕	๒๗,๘๕๐	๙	๓๕,๖๙๐		๑.๕	๑๐	๓๗,๑๒๐
๙.๕	๓๖,๔๑๐	๑๔	๔๓,๓๑๐	๑	๑๔.๕	๔๔,๑๓๐					
อำนาจการท้องถิ่น	ต้น	๑๔.๕	๔๔,๑๓๐	๒๐	๕๓,๒๓๐	๐.๕	๒๐.๕	๕๓,๘๙๐			
		๑๐	๒๓,๕๕๐	๑๓.๕	๒๖,๙๘๐	๒.๕	๑๕.๕	๒๙,๑๑๐			
		๑๔	๒๗,๔๘๐	๑๙	๓๓,๐๐๐		๒	๒๐.๕	๓๔,๖๘๐		
		๑๘.๕	๓๓,๕๖๐	๒๔	๓๘,๕๒๐		๑.๕	๒๕	๓๙,๖๓๐		
		๒๔.๕	๓๙,๐๘๐	๒๘.๕	๔๔,๒๘๐		๑	๒๙	๔๔,๙๙๐		
		๒๙	๔๔,๙๙๐	๓๒	๔๘,๗๔๐		๐.๕	๓๒.๕	๕๐,๑๓๐		
ชก.(๒๒.๕)*	๕๐,๑๓๐	ชก.(๒๔.๕)*	๕๓,๒๓๐	๐.๕	ชก.(๒๕)*		๕๔,๐๙๐				
อำนาจการท้องถิ่น	กลาง	๒.๕	๒๓,๘๓๐	๔	๒๕,๕๓๐	๒.๕	๖	๒๗,๘๐๐			
		๔.๕	๒๖,๑๐๐	๘.๕	๓๐,๖๙๐		๒	๑๐	๓๒,๕๑๐		
		๙	๓๑,๒๙๐	๑๒.๕	๓๕,๗๖๐		๑.๕	๑๓.๕	๓๗,๑๓๐		
		๑๓	๓๖,๔๕๐	๑๘	๔๑,๓๐๐		๑	๑๘.๕	๔๔,๑๓๐		
		๑๘.๕	๔๔,๑๓๐	๒๔	๕๓,๒๓๐	๐.๕	๒๔.๕	๕๕,๐๙๐			

* หมายถึง พนักงานส่วนตำบล ที่ได้รับขั้นและอัตราเงินเดือนในระดับถัดไปอีกหนึ่งระดับของระดับที่ดำรงตำแหน่ง ก่อนวันที่ ๑ พฤษภาคม ๒๕๖๘

บัญชีเงินเดือนที่ได้รับปรับเพิ่มขึ้นตามคุณวุฒิที่พนักงานส่วนตำบล ซึ่งได้รับการบรรจุและแต่งตั้ง ก่อนวันที่ ๑ พฤษภาคม ๒๕๖๘
 จำนวนตามช่วงชั้นเงินเดือนและคุณวุฒิการศึกษาที่เป็นคุณสมบัติเฉพาะสำหรับตำแหน่ง (ใช้บังคับในวันที่ ๑ พฤษภาคม ๒๕๖๘)

ที่	คุณวุฒิที่บรรจุเข้ารับราชการ	ประเภท	ช่วงอันดับ/ชั้นที่ได้รับการปรับ (๑)				จำนวนชั้น ที่ได้ปรับ (๒)	ชั้นที่ได้ปรับเมื่อรวม แล้วต้องไม่เกิน (๓)		
			อันดับ	ขั้นต่ำ		ขั้นสูงสุด		ขั้น	อัตรา	
				ขั้น	อัตรา	ขั้น				อัตรา
๓	วุฒิบัตรหรือหนังสืออนุมัติแสดงความรู้ ความชำนาญในการประกอบวิชาชีพ เวชกรรมของแพทยสภา ในสาขาวิชาที่มี กำหนดเวลาศึกษาอบรมไม่น้อยกว่า ๓ ปี ต่อจากวุฒิปริญญาแพทยศาสตรบัณฑิต และได้รับใบประกอบวิชาชีพเวชกรรม (ต่อ)	อำนาจการ ท้องถิ่น	สูง	๑	๒๕,๐๘๐	๒.๕	๒๗,๑๖๐	๒	๔	๒๙,๒๘๐
				๓	๒๗,๘๕๐	๘.๕	๓๕,๖๙๐	๑.๕	๙.๕	๓๗,๑๒๐
				๔	๓๖,๔๑๐	๑๓.๕	๔๓,๓๑๐	๑	๑๔	๔๔,๑๓๐
				๑๔	๔๔,๑๓๐	๑๙.๕	๕๓,๐๘๐	๐.๕	๒๐	๕๓,๘๙๐

บัญชีเงินเดือนที่ได้รับปรับเพิ่มขึ้นตามคุณวุฒิที่พนักงานส่วนตำบล ซึ่งได้รับการบรรจุและแต่งตั้ง ก่อนวันที่ ๑ พฤษภาคม ๒๕๖๘
 จำแนกตามช่วงเงินเดือนและคุณวุฒิการศึกษาที่เป็นคุณสมบัติเฉพาะสำหรับตำแหน่ง (ใช้บังคับในวันที่ ๑ พฤษภาคม ๒๕๖๘)

ที่	คุณวุฒิที่บรรจุเข้ารับราชการ	ประเภท	ช่วงอันดับ/ขั้นที่ได้รับการปรับ (๑)				จำนวนขั้น ที่ได้ปรับ (๒)	ขั้นที่ได้ปรับเมื่อรวม แล้วต้องไม่เกิน (๓)		
			อันดับ	ขั้นต่ำ		ขั้นสูงสุด		ขั้น	อัตรา	
				ขั้น	อัตรา	ขั้น				อัตรา
๔	วุฒิบัตรหรือหนังสืออนุมัติบัตรแสดง ความรู้ความชำนาญในการประกอบ วิชาชีพทันตกรรมของทันตแพทยสภา ในสาขาวิชาที่มีกำหนดเวลาศึกษาอบรม ไม่น้อยกว่า ๓ ปี ต่อจากวุฒิปริญญา ทันตแพทยศาสตรบัณฑิต และได้รับ ใบประกอบวิชาชีพทันตกรรม	วิชาการ	ปฏิบัติการ	๒๑.๕	๒๓,๓๔๐	๒๔.๕	๒๕,๖๗๐	๓	๒๗	๒๗,๘๐๐
				๒๕	๒๖,๐๘๐	๒๗	๒๗,๘๐๐	๒.๕	๒๙.๕	๓๐,๐๒๐
				๒๗.๕	๒๘,๒๕๐				ชก.(๑๗)*	๓๐,๒๒๐
				๒๘	๒๘,๖๙๐				ชก.(๑๗.๕)*	๓๐,๗๔๐
				๒๘.๕	๒๙,๑๓๐				ชก.(๑๘)*	๓๑,๓๕๐
				๒๙	๒๙,๕๗๐				ชก.(๑๘.๕)*	๓๑,๘๗๐
				๒๙.๕	๓๐,๒๐๐				ชก.(๑๙)*	๓๒,๔๕๐
				ชก.(๑๗)*	๓๐,๒๒๐	ชก.(๑๙.๕)*	๓๓,๐๐๐	๒	ชก.(๒๑)*	๓๔,๖๘๐
				ชก.(๒๐)*	๓๓,๕๖๐	ชก.(๒๔.๕)*	๓๘,๕๒๐	๑.๕	ชก.(๒๕.๕)*	๓๙,๖๓๐
				ชก.(๒๕)*	๓๙,๐๘๐	ชก.(๒๙)*	๔๔,๒๘๐	๑	ชก.(๒๙.๕)*	๔๔,๙๙๐
				ชก.(๒๙.๕)*	๔๔,๙๙๐	ชก.(๓๒)*	๔๘,๗๔๐	๐.๕	ชก.(๓๒.๕)*	๔๙,๔๘๐
				วิชาการ	ชำนาญการ	๑๐.๕	๒๓,๕๕๐	๑๔	๒๖,๙๘๐	๒.๕
		๑๔.๕	๒๗,๔๘๐	๑๙.๕		๓๓,๐๐๐	๒	๒๑	๓๔,๖๘๐	
		๒๐	๓๓,๕๖๐	๒๔.๕		๓๘,๕๒๐	๑.๕	๒๕.๕	๓๙,๖๓๐	
		๒๕	๓๙,๐๘๐	๒๙		๔๔,๒๘๐	๑	๒๙.๕	๔๔,๙๙๐	
		๒๙.๕	๔๔,๙๙๐	๓๒		๔๘,๗๔๐	๐.๕	๓๒.๕	๔๙,๔๘๐	
		๓๒.๕	๔๙,๔๘๐	ชพ.(๒๔.๕)*		๕๓,๒๓๐	๐.๕	ชพ.(๒๒.๕)*	๔๙,๘๓๐	
		วิชาการ	ชำนาญการพิเศษ	๓	๒๓,๘๓๐	๔.๕	๒๕,๕๓๐	๒.๕	๖.๕	๒๗,๘๐๐
		๕		๒๖,๑๐๐	๙	๓๐,๖๙๐	๒	๑๐.๕	๓๒,๕๑๐	
		๙.๕		๓๑,๒๙๐	๑๓	๓๕,๗๖๐	๑.๕	๑๔	๓๗,๑๓๐	
		๑๓.๕		๓๖,๔๕๐	๑๘.๕	๔๑,๓๐๐	๑	๑๙	๔๔,๑๓๐	
		วิชาการ	เชี่ยวชาญ	๑๙	๔๔,๑๓๐	๒๔.๕	๕๓,๒๓๐	๐.๕	๒๕	๕๕,๐๙๐
		๑		๒๔,๔๐๐	๓	๒๗,๑๖๐	๒	๔.๕	๒๙,๒๘๐	
		๓.๕		๒๗,๘๕๐	๙	๓๕,๖๙๐	๑.๕	๑๐	๓๗,๑๒๐	
๙.๕	๓๖,๔๑๐	๑๔		๔๓,๓๐๐	๑	๑๔.๕	๔๔,๑๓๐			
วิชาการ	ชำนาญการ	๑๔.๕	๔๔,๑๓๐	๒๐	๕๓,๒๓๐	๐.๕	๒๐.๕	๕๓,๘๙๐		
๑๐		๒๓,๕๕๐	๑๓.๕	๒๖,๙๘๐	๒.๕	๑๕.๕	๒๙,๑๑๐			
๑๔		๒๗,๔๘๐	๑๙	๓๓,๐๐๐	๒	๒๐.๕	๓๔,๖๘๐			
๑๘.๕		๓๓,๕๖๐	๒๔	๓๘,๕๒๐	๑.๕	๒๕	๓๙,๖๓๐			
วิชาการ	ชำนาญการ	๒๔.๕	๓๘,๕๒๐	๒๘.๕	๔๔,๒๘๐	๑	๒๙	๔๔,๙๙๐		
๒๙		๔๔,๙๙๐	๓๒	๔๘,๗๔๐	๐.๕	๓๒.๕	๕๐,๑๓๐			
๒๒.๕		๕๐,๑๓๐				อก.(๒๒.๕)*	๕๐,๖๗๐			
อก.(๒๒.๕)*		๕๐,๖๗๐	อก.(๒๔)*	๕๓,๒๓๐	๐.๕	อก.(๒๔.๕)*	๕๕,๐๙๐			
อำนาจการ ท้องถิ่น		ท้องถิ่น	๑๐	๒๓,๕๕๐	๑๓.๕	๒๖,๙๘๐	๒.๕	๑๕.๕	๒๙,๑๑๐	
๑๔			๒๗,๔๘๐	๑๙	๓๓,๐๐๐	๒	๒๐.๕	๓๔,๖๘๐		
๑๘.๕	๓๓,๕๖๐		๒๔	๓๘,๕๒๐	๑.๕	๒๕	๓๙,๖๓๐			
๒๔.๕	๓๘,๕๒๐		๒๘.๕	๔๔,๒๘๐	๑	๒๙	๔๔,๙๙๐			
๒๙	๔๔,๙๙๐		๓๒	๔๘,๗๔๐	๐.๕	๓๒.๕	๕๐,๑๓๐			
๓๒.๕	๕๐,๑๓๐					อก.(๒๒.๕)*	๕๐,๖๗๐			
อำนาจการ ท้องถิ่น	ท้องถิ่น	๒.๕	๒๓,๘๓๐	๔	๒๕,๕๓๐	๒.๕	๖	๒๗,๘๐๐		
๔.๕		๒๖,๑๐๐	๘.๕	๓๐,๖๙๐	๒	๑๐	๓๒,๕๑๐			
๙		๓๑,๒๙๐	๑๒.๕	๓๕,๗๖๐	๑.๕	๑๓.๕	๓๗,๑๓๐			
๑๓		๓๖,๔๕๐	๑๘	๔๓,๓๐๐	๑	๑๘.๕	๔๔,๑๓๐			
๑๘.๕		๔๔,๑๓๐	๒๔	๕๓,๒๓๐	๐.๕	๒๔.๕	๕๕,๐๙๐			

* หมายถึง พนักงานส่วนตำบล ที่ได้รับขั้นและอัตราเงินเดือนในระดับถัดไปอีกหนึ่งระดับของระดับที่ดำรงตำแหน่ง ก่อนวันที่ ๑ พฤษภาคม ๒๕๖๘

บัญชีเงินเดือนที่ได้รับปรับเพิ่มขึ้นตามคุณวุฒิที่พนักงานส่วนตำบล ซึ่งได้รับการบรรจุและแต่งตั้ง ก่อนวันที่ ๑ พฤษภาคม ๒๕๖๘
 จำแนกตามช่วงเงินเดือนและคุณวุฒิการศึกษาที่เป็นคุณสมบัติเฉพาะสำหรับตำแหน่ง (ใช้บังคับในวันที่ ๑ พฤษภาคม ๒๕๖๘)

ที่	คุณวุฒิที่บรรจุเข้ารับราชการ	ประเภท	ช่วงอันดับ/ขั้นที่ได้รับการปรับ (๑)				จำนวนขั้น ที่ได้ปรับ (๒)	ขั้นที่ได้ปรับเมื่อรวม แล้วต้องไม่เกิน (๓)		
			อันดับ	ขั้นต่ำ		ขั้นสูงสุด		ขั้น	อัตรา	
				ขั้น	อัตรา	ขั้น	อัตรา			
๔	วุฒิบัตรหรือหนังสืออนุมัติบัตรแสดง ความรู้ความชำนาญในการประกอบ วิชาชีพทันตกรรมของทันตแพทย์สภา ในสาขาวิชาที่มีกำหนดเวลาศึกษาอบรม ไม่น้อยกว่า ๓ ปี ต่อจากวุฒิปริญญา ทันตแพทยศาสตรบัณฑิต และได้รับ ใบประกอบวิชาชีพทันตกรรม (ต่อ)	อำนวยการ ท้องถิ่น	สูง	๑	๒๕,๐๘๐	๒.๕	๒๗,๑๖๐	๒	๔	๒๙,๒๘๐
				๓	๒๗,๘๕๐	๘.๕	๓๕,๖๙๐	๑.๕	๙.๕	๓๗,๑๒๐
				๙	๓๖,๔๑๐	๑๓.๕	๔๓,๓๑๐	๑	๑๔	๔๔,๑๓๐
				๑๔	๔๔,๑๓๐	๑๙.๕	๕๓,๐๘๐	๐.๕	๒๐	๕๓,๘๙๐

ส.ป.

บัญชีเงินเดือนที่ได้รับปรับเพิ่มขึ้นตามคุณวุฒิที่พนักงานส่วนตำบล ซึ่งได้รับการบรรจุและแต่งตั้ง ก่อนวันที่ ๑ พฤษภาคม ๒๕๖๘
 จำแนกตามช่วงเงินเดือนและคุณวุฒิการศึกษาที่เป็นคุณสมบัติเฉพาะสำหรับตำแหน่ง (ใช้บังคับในวันที่ ๑ พฤษภาคม ๒๕๖๘)

ที่	คุณวุฒิที่บรรจุเข้ารับราชการ	ประเภท	ช่วงอันดับ/ขั้นที่ได้รับการปรับ (๑)						จำนวนขั้น ที่ได้ปรับ (๒)	ขั้นที่ได้ปรับเมื่อรวม แล้วต้องไม่เกิน (๓)		
			อันดับ	ขั้นต่ำ		ขั้นสูงสุด		ขั้น		อัตรา		
				ขั้น	อัตรา	ขั้น	อัตรา					
๕	ปริญญาเอก หรือเทียบเท่า	วิชาการ	ปฏิบัติการ	๒๑.๕	๒๓,๓๔๐	๒๔.๕	๒๕,๖๗๐	๓	๒๗	๒๗,๘๐๐		
				๒๕	๒๖,๐๘๐	๒๗	๒๗,๘๐๐		๒.๕	๒๙.๕	๓๐,๐๒๐	
				๒๗.๕	๒๘,๒๕๐	ชก.(๑๗)*	๒๗		๒๗,๘๐๐	๒.๕	ชก.(๑๗)*	๓๐,๒๒๐
				๒๘	๒๘,๖๙๐						ชก.(๑๗.๕)*	๓๐,๗๙๐
				๒๘.๕	๒๙,๑๓๐						ชก.(๑๘)*	๓๑,๓๔๐
				๒๙	๒๙,๕๗๐						ชก.(๑๘.๕)*	๓๑,๘๘๐
				๒๙.๕	๓๐,๐๑๐						ชก.(๑๙)*	๓๒,๔๕๐
				ชก.(๑๗)*	๓๐,๒๒๐						ชก.(๑๙.๕)*	๓๓,๐๐๐
		ชก.(๒๐)*	๓๓,๕๖๐	ชก.(๒๑.๕)*	๓๘,๕๒๐			๑.๕			ชก.(๒๕.๕)*	๓๙,๖๓๐
		ชก.(๒๕)*	๓๙,๐๘๐	ชก.(๒๙)*	๔๔,๒๘๐			๑			ชก.(๒๙.๕)*	๔๔,๙๙๐
		ชก.(๒๙.๕)*	๔๔,๙๙๐	ชก.(๓๒)*	๔๘,๗๔๐	๐.๕	ชก.(๓๒.๕)*	๔๙,๔๘๐				
		วิชาการ	ชำนาญการ	๑๐.๕	๒๓,๕๕๐	๑๔	๒๖,๙๘๐	๒.๕	๑๖	๒๙,๑๑๐		
				๑๔.๕	๒๗,๔๘๐	๑๙.๕	๓๓,๐๐๐		๒	๒๑	๓๔,๖๘๐	
				๒๐	๓๓,๕๖๐	๒๔.๕	๓๘,๕๒๐		๑.๕	๒๕.๕	๓๙,๖๓๐	
				๒๕	๓๙,๐๘๐	๒๙	๔๔,๒๘๐		๑	๒๙.๕	๔๔,๙๙๐	
				๒๙.๕	๔๔,๙๙๐	๓๒	๔๘,๗๔๐		๐.๕	๓๒.๕	๔๙,๔๘๐	
				๓๒.๕	๔๙,๔๘๐	ชพ.(๒๒.๕)*	๕๓,๒๓๐		๐.๕	ชพ.(๒๕)*	๕๕,๐๙๐	
		วิชาการ	ชำนาญการพิเศษ	๓	๒๓,๘๓๐	๔.๕	๒๕,๕๓๐	๒.๕	๖.๕	๒๗,๘๐๐		
				๕	๒๖,๑๐๐	๙	๓๐,๖๙๐		๒	๑๐.๕	๓๒,๕๑๐	
				๙.๕	๓๑,๒๙๐	๑๓	๓๕,๗๖๐		๑.๕	๑๔	๓๗,๑๓๐	
				๑๓.๕	๓๖,๔๕๐	๑๘.๕	๔๑,๓๐๐		๑	๑๙	๔๔,๑๓๐	
		๑๙	๔๔,๑๓๐	๒๔.๕	๕๓,๒๓๐	๐.๕	๒๕	๕๕,๐๙๐				
		วิชาการ	เชี่ยวชาญ	๑	๒๔,๔๐๐	๓	๒๗,๑๖๐	๒	๔.๕	๒๙,๒๘๐		
				๓.๕	๒๗,๘๕๐	๙	๓๕,๖๙๐		๑.๕	๑๐	๓๗,๑๒๐	
				๙.๕	๓๖,๔๑๐	๑๔	๔๑,๓๐๐		๑	๑๔.๕	๔๔,๑๓๐	
				๑๔.๕	๔๔,๑๓๐	๒๐	๕๓,๒๓๐		๐.๕	๒๐.๕	๕๕,๐๙๐	
		อำนวยการ	ท้องถิ่น	๑๐	๒๓,๕๕๐	๑๓.๕	๒๖,๙๘๐	๒.๕	๑๕.๕	๒๙,๑๑๐		
				๑๔	๒๗,๔๘๐	๑๙	๓๓,๐๐๐		๒	๒๐.๕	๓๔,๖๘๐	
๑๙.๕	๓๓,๕๖๐			๒๔	๓๘,๕๒๐	๑.๕	๒๕		๓๙,๖๓๐			
๒๔.๕	๓๙,๐๘๐			๒๘.๕	๔๔,๒๘๐	๑	๒๙		๔๔,๙๙๐			
๒๙	๔๔,๙๙๐			๓๒	๔๘,๗๔๐	๐.๕	๓๒.๕		๕๐,๑๓๐			
๓๒.๕	๕๐,๑๓๐			อภ.(๒๒.๕)*	๕๐,๖๗๐	๐.๕	อภ.(๒๒.๕)*		๕๐,๖๗๐			
อภ.(๒๒.๕)*	๕๐,๖๗๐						อภ.(๒๔)*		๕๓,๒๓๐	๐.๕	อภ.(๒๔.๕)*	๕๕,๐๙๐
อำนวยการ	ท้องถิ่น	๒.๕	๒๓,๘๓๐	๔	๒๕,๕๓๐	๒.๕	๖	๒๗,๘๐๐				
		๔.๕	๒๖,๑๐๐	๘.๕	๓๐,๖๙๐		๒	๑๐	๓๒,๕๑๐			
		๙	๓๑,๒๙๐	๑๒.๕	๓๕,๗๖๐		๑.๕	๑๓.๕	๓๗,๑๓๐			
		๑๓	๓๖,๔๕๐	๑๘	๔๑,๓๐๐		๑	๑๘.๕	๔๔,๑๓๐			
		๑๘.๕	๔๔,๑๓๐	๒๔	๕๓,๒๓๐		๐.๕	๒๔.๕	๕๕,๐๙๐			

* หมายถึง พนักงานส่วนตำบล ที่ได้รับขั้นและอัตราเงินเดือนในระดับถัดไปอีกหนึ่งระดับของระดับที่ดำรงตำแหน่ง ก่อนวันที่ ๑ พฤษภาคม ๒๕๖๘

บัญชีเงินเดือนที่ได้รับปรับเพิ่มขึ้นตามคุณวุฒิที่พนักงานส่วนตำบล ซึ่งได้รับการบรรจุและแต่งตั้ง ก่อนวันที่ ๑ พฤษภาคม ๒๕๖๘
 จำแนกตามช่วงเงินเดือนและคุณวุฒิการศึกษาที่เป็นคุณสมบัติเฉพาะสำหรับตำแหน่ง (ใช้บังคับในวันที่ ๑ พฤษภาคม ๒๕๖๘)

ที่	คุณวุฒิที่บรรจุเข้ารับราชการ	ประเภท	ช่วงอันดับ/ขั้นที่ได้รับการปรับ (๑)					จำนวนขั้น ที่ได้ปรับ (๒)	ขั้นที่ได้ปรับเมื่อรวม แล้วต้องไม่เกิน (๓)	
			อันดับ	ขั้นต่ำ		ขั้นสูงสุด			ขั้น	อัตรา
				ขั้น	อัตรา	ขั้น	อัตรา			
๕	ปริญญาเอก หรือเทียบเท่า (ต่อ)	อำนาจการ ท้องถิ่น	สูง	๑	๒๕,๐๘๐	๒.๕	๒๗,๑๖๐	๒	๔	๒๙,๒๘๐
				๓	๒๗,๘๕๐	๘.๕	๓๕,๖๙๐	๑.๕	๙.๕	๓๗,๑๒๐
				๙	๓๖,๔๑๐	๑๓.๕	๔๓,๓๑๐	๑	๑๔	๔๔,๑๓๐
				๑๔	๔๔,๑๓๐	๑๙.๕	๕๓,๐๘๐	๐.๕	๒๐	๕๓,๘๙๐
		บริหาร ท้องถิ่น	ต้น	๙.๕	๒๓,๕๕๐	๑๓	๒๖,๘๘๐	๒.๕	๑๕	๒๙,๑๑๐
				๑๓.๕	๒๗,๔๘๐	๑๘.๕	๓๓,๐๐๐	๒	๒๐	๓๔,๖๘๐
				๑๙	๓๓,๕๖๐	๒๓.๕	๓๘,๕๒๐	๑.๕	๒๔.๕	๓๙,๖๓๐
				๒๔	๓๙,๐๘๐	๒๘	๔๔,๒๘๐	๑	๒๘.๕	๔๔,๙๙๐
				๒๘.๕	๔๔,๙๙๐	๓๒	๕๐,๑๗๐	๐.๕	๓๒.๕	๕๑,๑๕๐
				๓๒.๕	๕๑,๑๕๐	๓๖	๕๖,๒๓๐	๐.๕	๓๖.๕	๕๖,๒๓๐
		บริหาร ท้องถิ่น	กลาง	๒	๒๓,๘๓๐	๓.๕	๒๕,๕๓๐	๒.๕	๕.๕	๒๗,๘๐๐
				๔	๒๖,๑๐๐	๘	๓๐,๖๙๐	๒	๙.๕	๓๒,๕๑๐
				๘.๕	๓๑,๒๙๐	๑๒	๓๕,๗๖๐	๑.๕	๑๓	๓๗,๑๓๐
				๑๒.๕	๓๖,๔๕๐	๑๗.๕	๔๓,๓๐๐	๑	๑๘	๔๔,๑๓๐
		บริหาร ท้องถิ่น	สูง	๑	๒๕,๗๗๐	๒	๒๗,๑๖๐	๒	๓.๕	๒๙,๒๘๐
				๒.๕	๒๗,๘๕๐	๕	๓๑,๖๕๐	๑.๕	๖	๓๓,๓๖๐
๕.๕	๓๒,๕๑๐			๑๒	๔๓,๘๑๐	๑	๑๒.๕	๔๔,๖๘๐		
๑๒.๕	๔๔,๖๘๐			๑๗	๕๓,๐๘๐	๐.๕	๑๗.๕	๕๔,๐๕๐		

* หมายถึง พนักงานส่วนตำบล ที่ได้รับขั้นและอัตราเงินเดือนในระดับถัดไปอีกหนึ่งระดับของระดับที่ดำรงตำแหน่ง ก่อนวันที่ ๑ พฤษภาคม ๒๕๖๘

บัญชีเงินเดือนที่ได้รับปรับเพิ่มขึ้นตามคุณวุฒิที่พนักงานส่วนตำบล ซึ่งได้รับการบรรจุและแต่งตั้ง ก่อนวันที่ ๑ พฤษภาคม ๒๕๖๘
 จำแนกตามช่วงเงินเดือนและคุณวุฒิการศึกษาที่เป็นคุณสมบัติเฉพาะสำหรับตำแหน่ง (ใช้บังคับในวันที่ ๑ พฤษภาคม ๒๕๖๘)

ที่	คุณวุฒิที่บรรจุเข้ารับราชการ	ประเภท	ช่วงอันดับ/ขั้นที่ได้รับการปรับ (๑)					จำนวนขั้น ที่ได้ปรับ (๒)	ขั้นที่ได้ปรับเมื่อรวม แล้วต้องไม่เกิน (๓)	
			อันดับ	ขั้นต่ำ		ขั้นสูงสุด			ขั้น	อัตรา
				ขั้น	อัตรา	ขั้น	อัตรา			
๖	ปริญญาโททั่วไป หรือเทียบเท่า	วิชาการ	ปฏิบัติการ	๑๖	๑๙,๔๘๐	๑๙	๒๑,๕๐๐	๓	๒๑.๕	๒๓,๓๔๐
				๑๙.๕	๒๑,๘๘๐	๒๒.๕	๒๔,๐๙๐	๒.๕	๒๔.๕	๒๕,๖๗๐
				๒๓	๒๔,๔๘๐	๒๖	๒๖,๙๒๐	๒	๒๗.๕	๒๘,๒๕๐
				๒๖.๕	๒๗,๓๕๐	๒๘	๒๘,๖๙๐	๑.๕	๒๙.๕	๓๐,๐๒๐
				๒๘.๕	๒๗,๘๐๐	๒๙	๒๙,๕๗๐		ชก.(๑๗.๕)*	๓๐,๗๙๐
				๒๙.๕	๓๐,๐๒๐				ชก.(๑๘)*	๓๑,๓๔๐
				ชก.(๑๗)*	๓๐,๒๒๐	ชก.(๑๘)*	๓๑,๓๔๐	๑.๕	ชก.(๑๙)*	๓๒,๔๕๐
				ชก.(๑๘.๕)*	๓๑,๘๘๐	ชก.(๒๒.๕)*	๓๖,๓๑๐	๑	ชก.(๒๓)*	๓๖,๘๖๐
	ชก.(๒๓)*	๓๖,๘๖๐	ชก.(๒๘.๕)*	๔๓,๕๘๐	๐.๕	ชก.(๒๙)*	๔๔,๒๘๐			
	วิชาการ	ชำนาญการ	๖.๕	๑๙,๘๖๐	๘.๕	๒๑,๗๑๐	๒.๕	๑๐.๕	๒๓,๕๕๐	
			๙	๒๒,๑๗๐	๑๓.๕	๒๖,๔๖๐	๒	๑๕	๒๘,๐๓๐	
			๑๔	๒๖,๙๘๐	๑๘	๓๑,๓๔๐	๑.๕	๑๙	๓๒,๔๕๐	
			๑๘.๕	๓๑,๘๘๐	๒๒.๕	๓๖,๓๑๐	๑	๒๓	๓๖,๘๖๐	
	วิชาการ	ชำนาญการพิเศษ	๑	๒๑,๕๕๐	๓.๕	๒๔,๔๐๐	๒	๕	๒๖,๑๐๐	
			๕	๒๔,๙๖๐	๗.๕	๒๘,๙๓๐	๑.๕	๘.๕	๓๐,๑๐๐	
			๘	๒๙,๕๑๐	๑๓.๕	๓๖,๔๕๐	๑	๑๔	๓๗,๑๓๐	
			๑๔	๓๗,๑๓๐	๑๘.๕	๔๓,๓๐๐	๐.๕	๑๙	๔๔,๑๓๐	
	วิชาการ	เชี่ยวชาญ	๑	๒๔,๔๐๐	๒.๕	๒๖,๔๖๐	๑.๕	๓.๕	๒๗,๘๕๐	
			๓	๒๗,๑๖๐	๙.๕	๓๖,๔๑๐	๑	๑๐	๓๗,๑๒๐	
			๑๐	๓๗,๑๒๐	๑๔	๔๓,๓๑๐	๐.๕	๑๔.๕	๔๔,๑๓๐	
	อำนาจการ ท้องถิ่น	ต้น	๖	๑๙,๘๖๐	๘	๒๑,๗๑๐	๒.๕	๑๐	๒๓,๕๕๐	
			๘.๕	๒๒,๑๗๐	๑๓	๒๖,๔๖๐	๒	๑๔.๕	๒๘,๐๓๐	
			๑๓.๕	๒๖,๙๘๐	๑๗.๕	๓๑,๓๔๐	๑.๕	๑๘.๕	๓๒,๔๕๐	
			๑๘	๓๑,๘๘๐	๒๒	๓๖,๓๑๐	๑	๒๒.๕	๓๖,๘๖๐	
	อำนาจการ ท้องถิ่น	กลาง	๑	๒๒,๑๘๐	๓	๒๔,๔๐๐	๒	๔.๕	๒๖,๑๐๐	
			๓.๕	๒๔,๙๖๐	๗	๒๘,๙๓๐	๑.๕	๘	๓๐,๑๐๐	
			๗.๕	๒๙,๕๑๐	๑๓	๓๖,๔๕๐	๑	๑๓.๕	๓๗,๑๓๐	
			๑๓.๕	๓๗,๑๓๐	๑๘	๔๓,๓๐๐	๐.๕	๑๘.๕	๔๔,๑๓๐	
อำนาจการ ท้องถิ่น	สูง	๑	๒๕,๐๘๐	๒	๒๖,๔๖๐	๑.๕	๓	๒๗,๘๕๐		
		๒.๕	๒๗,๑๖๐	๙	๓๖,๔๑๐	๑	๙.๕	๓๗,๑๒๐		
		๙.๕	๓๗,๑๒๐	๑๓.๕	๔๓,๓๑๐	๐.๕	๑๔	๔๔,๑๓๐		
บริหาร ท้องถิ่น	ต้น	๕.๕	๑๙,๘๖๐	๗.๕	๒๑,๗๑๐	๒.๕	๙.๕	๒๓,๕๕๐		
		๘	๒๒,๑๗๐	๑๒.๕	๒๖,๔๖๐	๒	๑๔	๒๘,๐๓๐		
		๑๓	๒๖,๙๘๐	๑๗	๓๑,๓๔๐	๑.๕	๑๘	๓๒,๔๕๐		
		๑๗.๕	๓๑,๘๘๐	๒๑.๕	๓๖,๓๑๐	๑	๒๒	๓๖,๘๖๐		
		๒๒	๓๖,๘๖๐	๒๗.๕	๔๓,๕๘๐	๐.๕	๒๘	๔๔,๒๘๐		

* หมายถึง พนักงานส่วนตำบล ที่ได้รับขั้นและอัตราเงินเดือนในระดับถัดไปอีกหนึ่งระดับของระดับที่ดำรงตำแหน่ง ก่อนวันที่ ๑ พฤษภาคม ๒๕๖๘

บัญชีเงินเดือนที่ได้รับปรับเพิ่มขึ้นตามคุณวุฒิที่พนักงานส่วนตำบล ซึ่งได้รับการบรรจุและแต่งตั้ง ก่อนวันที่ ๑ พฤษภาคม ๒๕๖๘
 จำแนกตามช่วงเงินเดือนและคุณวุฒิการศึกษาที่เป็นคุณสมบัติเฉพาะสำหรับตำแหน่ง (ใช้บังคับในวันที่ ๑ พฤษภาคม ๒๕๖๘)

ที่	คุณวุฒิที่บรรจุเข้ารับราชการ	ประเภท	ช่วงอันดับ/ขั้นที่ได้รับการปรับ (๑)				จำนวนขั้น ที่ได้ปรับ (๒)	ขั้นที่ได้ปรับเมื่อรวม แล้วต้องไม่เกิน (๓)		
			อันดับ	ขั้นต่ำ		ขั้นสูงสุด		ขั้น	อัตรา	
				ขั้น	อัตรา	ขั้น				อัตรา
๖	ปริญญาโททั่วไป หรือเทียบเท่า (ต่อ)	บริหาร ท้องถิ่น	กลาง	๑	๒๒,๗๐๐	๒.๕	๒๔,๔๐๐	๒	๔	๒๖,๑๐๐
				๓	๒๔,๙๖๐	๖.๕	๒๘,๙๓๐	๑.๕	๗.๕	๓๐,๑๐๐
				๗	๒๙,๕๑๐	๑๒.๕	๓๖,๔๕๐	๑	๑๓	๓๗,๑๓๐
				๑๓	๓๗,๑๓๐	๑๗.๕	๔๓,๓๐๐	๐.๕	๑๘	๔๔,๑๓๐
		บริหาร ท้องถิ่น	สูง	๑	๒๕,๗๗๐	๑.๕	๒๖,๔๖๐	๑.๕	๒.๕	๒๗,๘๕๐
				๒	๒๗,๑๖๐	๖.๕	๓๔,๒๒๐	๑	๗	๓๕,๐๙๐
				๗	๓๕,๐๙๐	๑๑.๕	๔๒,๙๕๐	๐.๕	๑๒	๔๓,๘๑๐

บัญชีเงินเดือนที่ได้รับปรับเพิ่มขึ้นตามคุณวุฒิที่พนักงานส่วนตำบล ซึ่งได้รับการบรรจุและแต่งตั้ง ก่อนวันที่ ๑ พฤษภาคม ๒๕๖๘
 จำแนกตามช่วงเงินเดือนและคุณวุฒิการศึกษาที่เป็นคุณสมบัติเฉพาะสำหรับตำแหน่ง (ใช้บังคับในวันที่ ๑ พฤษภาคม ๒๕๖๘)

ที่	คุณวุฒิที่บรรจุเข้ารับราชการ	ประเภท	ช่วงอันดับ/ขั้นที่ได้รับการปรับ (๑)					จำนวนขั้น ที่ได้ปรับ (๒)	ขั้นที่ได้ปรับเมื่อรวม แล้วต้องไม่เกิน (๓)	
			อันดับ	ขั้นต่ำ		ขั้นสูงสุด			ขั้น	อัตรา
				ขั้น	อัตรา	ขั้น	อัตรา			
๘	ปริญญาโทศึกษาศาสตร์บัณฑิต (หลักสูตร ๖ ปี)	วิชาการ	ปฏิบัติการ	๑๖	๑๙,๔๘๐	๑๙	๒๑,๕๐๐	๓	๒๑.๕	๒๓,๓๔๐
				๑๙.๕	๒๑,๘๘๐	๒๒.๕	๒๔,๐๙๐	๒.๕	๒๔.๕	๒๕,๖๗๐
				๒๓	๒๔,๔๘๐	๒๖	๒๖,๙๒๐	๒	๒๗.๕	๒๘,๒๕๐
				๒๖.๕	๒๗,๓๕๐	๒๘	๒๘,๖๙๐	๑.๕	๒๙.๕	๓๐,๐๒๐
				๒๘.๕	๒๗,๘๐๐	๒๙	๒๙,๕๗๐		ชก.(๑๗.๕)*	๓๐,๗๙๐
				๒๙.๕	๓๐,๐๒๐				ชก.(๑๘)*	๓๑,๓๔๐
				ชก.(๑๗)*	๓๐,๒๒๐	ชก.(๑๘)*	๓๑,๓๔๐	๑.๕	ชก.(๑๙)*	๓๒,๔๕๐
				ชก.(๑๘.๕)*	๓๑,๘๘๐	ชก.(๒๒.๕)*	๓๖,๓๑๐	๑	ชก.(๒๓)*	๓๖,๘๖๐
		ชก.(๒๓)*	๓๖,๘๖๐	ชก.(๒๘.๕)*	๔๓,๕๘๐	๐.๕	ชก.(๒๙)*	๔๔,๒๘๐		
		วิชาการ	ชำนาญการ	๖.๕	๑๙,๘๖๐	๘.๕	๒๑,๗๑๐	๒.๕	๑๐.๕	๒๓,๕๕๐
				๙	๒๒,๑๗๐	๑๓.๕	๒๖,๔๖๐	๒	๑๕	๒๘,๐๓๐
				๑๔	๒๖,๙๘๐	๑๘	๓๑,๓๔๐	๑.๕	๑๙	๓๒,๕๕๐
				๑๘.๕	๓๑,๘๘๐	๒๒.๕	๓๖,๓๑๐	๑	๒๓	๓๖,๘๖๐
		วิชาการ	ชำนาญการพิเศษ	๑	๒๑,๕๕๐	๓.๕	๒๔,๔๐๐	๒	๕	๒๖,๑๐๐
				๔	๒๔,๙๖๐	๗.๕	๒๘,๙๓๐	๑.๕	๘.๕	๓๐,๑๐๐
				๘	๒๙,๕๑๐	๑๓.๕	๓๖,๔๕๐	๑	๑๔	๓๗,๑๓๐
				๑๔	๓๗,๑๓๐	๑๘.๕	๔๓,๓๐๐	๐.๕	๑๙	๔๔,๑๓๐
		วิชาการ	เชี่ยวชาญ	๑	๒๔,๔๐๐	๒.๕	๒๖,๔๖๐	๑.๕	๓.๕	๒๗,๘๕๐
				๓	๒๗,๑๖๐	๙.๕	๓๖,๔๑๐	๑	๑๐	๓๗,๑๒๐
				๑๐	๓๗,๑๒๐	๑๔	๔๓,๓๑๐	๐.๕	๑๔.๕	๔๔,๑๓๐
		อำนวยการ	ท้องถิ่น	๖	๑๙,๘๖๐	๘	๒๑,๗๑๐	๒.๕	๑๐	๒๓,๕๕๐
				๘.๕	๒๒,๑๗๐	๑๓	๒๖,๔๖๐	๒	๑๔.๕	๒๘,๐๓๐
				๑๓.๕	๒๖,๙๘๐	๑๗.๕	๓๑,๓๔๐	๑.๕	๑๘.๕	๓๒,๕๕๐
				๑๘	๓๑,๘๘๐	๒๒	๓๖,๓๑๐	๑	๒๒.๕	๓๖,๘๖๐
		อำนวยการ	ท้องถิ่น	๒๒.๕	๓๖,๘๖๐	๒๘	๔๓,๕๘๐	๐.๕	๒๘.๕	๔๔,๒๘๐
				๑	๒๒,๑๔๐	๓	๒๔,๔๐๐	๒	๔.๕	๒๖,๑๐๐
				๓.๕	๒๔,๙๖๐	๗	๒๘,๙๓๐	๑.๕	๘	๓๐,๑๐๐
				๗.๕	๒๙,๕๑๐	๑๓	๓๖,๔๕๐	๑	๑๓.๕	๓๗,๑๓๐
อำนวยการ	ท้องถิ่น	๑๓.๕	๓๗,๑๓๐	๑๘	๔๓,๓๐๐	๐.๕	๑๘.๕	๔๔,๑๓๐		
		๑	๒๕,๐๘๐	๒	๒๖,๔๖๐	๑.๕	๓	๒๗,๘๕๐		
		๒.๕	๒๗,๑๖๐	๙	๓๖,๔๑๐	๑	๙.๕	๓๗,๑๒๐		
อำนวยการ	ท้องถิ่น	๙.๕	๓๗,๑๒๐	๑๓.๕	๔๓,๓๑๐	๐.๕	๑๔	๔๔,๑๓๐		

* หมายถึง พนักงานส่วนตำบล ที่ได้รับขั้นและอัตราเงินเดือนในระดับถัดไปอีกหนึ่งระดับของระดับที่ดำรงตำแหน่ง ก่อนวันที่ ๑ พฤษภาคม ๒๕๖๘

บัญชีเงินเดือนที่ได้รับปรับเพิ่มขึ้นตามคุณวุฒิที่พนักงานส่วนตำบล ซึ่งได้รับการบรรจุและแต่งตั้ง ก่อนวันที่ ๑ พฤษภาคม ๒๕๖๘
 จำนวนตามช่วงเงินเดือนและคุณวุฒิการศึกษาที่เป็นคุณสมบัติเฉพาะสำหรับตำแหน่ง (ใช้บังคับในวันที่ ๑ พฤษภาคม ๒๕๖๘)

ที่	คุณวุฒิที่บรรจุเข้ารับราชการ	ประเภท	ช่วงอันดับ/ขั้นที่ได้รับการปรับ (๑)				จำนวนขั้น ที่ได้ปรับ (๒)	ขั้นที่ได้ปรับเมื่อรวม แล้วต้องไม่เกิน (๓)		
			อันดับ	ขั้นต่ำ		ขั้นสูงสุด		ขั้น	อัตรา	
				ขั้น	อัตรา	ขั้น				อัตรา
๗	ปริญญาแพทยศาสตรบัณฑิต หรือ ปริญญาทันตแพทยศาสตรบัณฑิต หรือ ปริญญาสัตวแพทยศาสตรบัณฑิต	วิชาการ	ปฏิบัติการ	๑๖	๑๙,๔๘๐	๑๙	๒๑,๕๐๐	๓	๒๑.๕	๒๓,๓๔๐
				๑๙.๕	๒๑,๘๘๐	๒๒.๕	๒๔,๐๙๐	๒.๕	๒๔.๕	๒๕,๖๗๐
				๒๓	๒๔,๔๘๐	๒๖	๒๖,๙๒๐	๒	๒๗.๕	๒๘,๒๕๐
				๒๖.๕	๒๗,๓๕๐	๒๘	๒๘,๖๙๐	๑.๕	๒๙.๕	๓๐,๐๒๐
				๒๘.๕	๒๗,๘๐๐	๒๙	๒๙,๕๗๐		ชก.(๑๗.๕)*	๓๐,๗๙๐
				๒๙.๕	๓๐,๐๒๐				ชก.(๑๘)*	๓๑,๓๔๐
				ชก.(๑๗)*	๓๐,๒๒๐	ชก.(๑๘)*	๓๑,๓๔๐	๑.๕	ชก.(๑๙)*	๓๒,๔๕๐
				ชก.(๑๘.๕)*	๓๑,๘๘๐	ชก.(๒๒.๕)*	๓๖,๓๑๐	๑	ชก.(๒๓)*	๓๖,๘๖๐
		ชก.(๒๓)*	๓๖,๘๖๐	ชก.(๒๘.๕)*	๔๓,๕๘๐	๐.๕	ชก.(๒๙)*	๔๔,๒๘๐		
		วิชาการ	ชำนาญการ	๖.๕	๑๙,๘๖๐	๘.๕	๒๑,๗๑๐	๒.๕	๑๐.๕	๒๓,๕๕๐
				๙	๒๒,๑๗๐	๑๓.๕	๒๖,๔๖๐	๒	๑๕	๒๘,๐๓๐
				๑๔	๒๖,๙๘๐	๑๘	๓๑,๓๔๐	๑.๕	๑๙	๓๒,๔๕๐
				๑๘.๕	๓๑,๘๘๐	๒๒.๕	๓๖,๓๑๐	๑	๒๓	๓๖,๘๖๐
		วิชาการ	ชำนาญการพิเศษ	๑	๒๑,๕๕๐	๓.๕	๒๔,๔๐๐	๒	๕	๒๖,๑๐๐
				๔	๒๔,๙๖๐	๗.๕	๒๘,๙๓๐	๑.๕	๘.๕	๓๐,๑๐๐
				๘	๒๙,๕๑๐	๑๓.๕	๓๖,๔๕๐	๑	๑๔	๓๗,๑๓๐
				๑๔	๓๗,๑๓๐	๑๘.๕	๔๓,๓๐๐	๐.๕	๑๙	๔๔,๑๓๐
		วิชาการ	เชี่ยวชาญ	๑	๒๔,๔๐๐	๒.๕	๒๖,๔๖๐	๑.๕	๓.๕	๒๗,๘๕๐
				๓	๒๗,๑๖๐	๙.๕	๓๖,๔๑๐	๑	๑๐	๓๗,๑๒๐
				๑๐	๓๗,๑๒๐	๑๔	๔๓,๓๑๐	๐.๕	๑๔.๕	๔๔,๑๓๐
		อำนวยการ	ท้องถิ่น	๖	๑๙,๘๖๐	๘	๒๑,๗๑๐	๒.๕	๑๐	๒๓,๕๕๐
				๘.๕	๒๒,๑๗๐	๑๓	๒๖,๔๖๐	๒	๑๔.๕	๒๘,๐๓๐
				๑๓.๕	๒๖,๙๘๐	๑๗.๕	๓๑,๓๔๐	๑.๕	๑๘.๕	๓๒,๔๕๐
				๑๘	๓๑,๘๘๐	๒๒	๓๖,๓๑๐	๑	๒๒.๕	๓๖,๘๖๐
				๒๒.๕	๓๖,๘๖๐	๒๘	๔๓,๕๘๐	๐.๕	๒๘.๕	๔๔,๒๘๐
		อำนวยการ	กลาง	๑	๒๒,๑๔๐	๓	๒๔,๔๐๐	๒	๔.๕	๒๖,๑๐๐
				๓.๕	๒๔,๙๖๐	๗	๒๘,๙๓๐	๑.๕	๘	๓๐,๑๐๐
				๗.๕	๒๙,๕๑๐	๑๓	๓๖,๔๕๐	๑	๑๓.๕	๓๗,๑๓๐
๑๓.๕	๓๗,๑๓๐			๑๘	๔๓,๓๐๐	๐.๕	๑๘.๕	๔๔,๑๓๐		
อำนวยการ	สูง	๑	๒๕,๐๘๐	๒	๒๖,๔๖๐	๑.๕	๓	๒๗,๘๕๐		
		๒.๕	๒๗,๑๖๐	๙	๓๖,๔๑๐	๑	๙.๕	๓๗,๑๒๐		
		๙.๕	๓๗,๑๒๐	๑๓.๕	๔๓,๓๑๐	๐.๕	๑๔	๔๔,๑๓๐		

* หมายถึง พนักงานส่วนตำบล ที่ได้รับขั้นและอัตราเงินเดือนในระดับถัดไปอีกหนึ่งระดับของระดับที่ดำรงตำแหน่ง ก่อนวันที่ ๑ พฤษภาคม ๒๕๖๘

บัญชีเงินเดือนที่ได้รับปรับเพิ่มขึ้นตามคุณวุฒิที่พนักงานส่วนตำบล ซึ่งได้รับการบรรจุและแต่งตั้ง ก่อนวันที่ ๑ พฤษภาคม ๒๕๖๘
 จำแนกตามช่วงชั้นเงินเดือนและคุณวุฒิการศึกษาที่เป็นคุณสมบัติเฉพาะสำหรับตำแหน่ง (ใช้บังคับในวันที่ ๑ พฤษภาคม ๒๕๖๘)

ที่	คุณวุฒิที่บรรจุเข้ารับราชการ	ประเภท	ช่วงอันดับ/ชั้นที่ได้รับการปรับ (๑)				จำนวนชั้น ที่ได้ปรับ (๒)	ชั้นที่ได้รับเมื่อรวม แล้วต้องไม่เกิน (๓)		
			อันดับ	ขั้นต่ำ		ขั้นสูงสุด		ขั้น	อัตรา	
				ขั้น	อัตรา	ขั้น				อัตรา
๙	ประกาศนียบัตรชั้นสูง หรือ ประกาศนียบัตรบัณฑิตที่มีหลักสูตร กำหนดเวลาศึกษาไม่น้อยกว่า ๑ ปี ต่อจากวุฒิปริญญาตรีเฉพาะที่กำหนด ในข้อ ๑๒	วิชาการ	ปฏิบัติการ	๑๓	๑๗,๕๗๐	๑๗	๒๐,๑๒๐	๓	๑๙.๕	๒๑,๘๘๐
				๑๗.๕	๒๐,๔๔๐	๒๐.๕	๒๒,๖๐๐	๒.๕	๒๒.๕	๒๔,๐๙๐
				๒๑	๒๒,๙๘๐	๒๔	๒๕,๒๗๐	๒	๒๕.๕	๒๖,๕๐๐
				๒๔.๕	๒๕,๖๗๐	๒๗.๕	๒๘,๒๕๐	๑.๕	๒๘.๕	๒๙,๑๓๐
				๒๘	๒๘,๖๙๐	๒๘.๕	๒๙,๑๓๐	๑	๒๙.๕	๓๐,๐๒๐
				๒๙	๒๙,๕๗๐				ชก.(๑๗.๕)*	๓๐,๗๙๐
				๒๙.๕	๓๐,๐๒๐				ชก.(๑๘)*	๓๑,๓๔๐
				ชก.(๑๗)*	๓๐,๒๒๐	ชก.(๒๐)*	๓๓,๕๖๐	๑	ชก.(๒๐.๕)*	๓๔,๑๑๐
		ชก.(๒๐.๕)*	๓๔,๑๑๐	ชก.(๒๕)*	๓๙,๐๘๐	๐.๕	ชก.(๒๕.๕)*	๓๙,๖๓๐		
		วิชาการ	ชำนาญการ	๔.๕	๑๘,๐๑๐	๙.๕	๒๒,๖๒๐	๒	๑๑	๒๔,๐๑๐
				๑๐	๒๓,๐๘๐	๑๔.๕	๒๗,๔๘๐	๑.๕	๑๕.๕	๒๘,๕๖๐
				๑๕	๒๘,๐๓๐	๒๐	๓๓,๕๖๐	๑	๒๐.๕	๓๔,๑๑๐
				๒๐.๕	๓๔,๑๑๐	๒๕	๓๙,๐๘๐	๐.๕	๒๕.๕	๓๙,๖๓๐
		วิชาการ	ชำนาญการพิเศษ	๑	๒๑,๕๕๐	๔.๕	๒๕,๕๓๐	๑.๕	๕.๕	๒๖,๖๖๐
				๕	๒๖,๑๐๐	๑๑.๕	๓๓,๗๗๐	๑	๑๒	๓๔,๔๓๐
				๑๒	๓๔,๔๓๐	๑๕	๓๘,๕๐๐	๐.๕	๑๕.๕	๓๙,๑๙๐
		วิชาการ	เชี่ยวชาญ	๑	๒๔,๔๐๐	๖	๓๑,๔๐๐	๑	๖.๕	๓๒,๑๑๐
				๖.๕	๓๒,๑๑๐	๑๓	๓๘,๖๒๐	๐.๕	๑๓.๕	๓๙,๓๖๐
		อำนวยการ	ท้องถิ่น	๔	๑๘,๐๑๐	๙	๒๒,๖๒๐	๒	๑๐.๕	๒๔,๐๑๐
				๙.๕	๒๓,๐๘๐	๑๔	๒๗,๔๘๐	๑.๕	๑๕	๒๘,๕๖๐
				๑๔.๕	๒๘,๐๓๐	๑๙.๕	๓๓,๕๖๐	๑	๒๐	๓๔,๑๑๐
				๒๐	๓๔,๑๑๐	๒๔.๕	๓๙,๐๘๐	๐.๕	๒๕	๓๙,๖๓๐
		อำนวยการ	ท้องถิ่น	๑	๒๒,๑๔๐	๔	๒๕,๕๓๐	๑.๕	๕	๒๖,๖๖๐
				๔.๕	๒๖,๑๐๐	๑๑	๓๓,๗๗๐	๑	๑๑.๕	๓๔,๔๓๐
				๑๑.๕	๓๔,๔๓๐	๑๔.๕	๓๘,๕๐๐	๐.๕	๑๕	๓๙,๑๙๐
		อำนวยการ	ท้องถิ่น	๑	๒๕,๐๘๐	๕.๕	๓๑,๔๐๐	๑	๖	๓๒,๑๑๐
				๖	๓๒,๑๑๐	๑๐.๕	๓๘,๖๒๐	๐.๕	๑๑	๓๙,๓๖๐

* หมายถึง พนักงานส่วนตำบล ที่ได้รับขั้นและอัตราเงินเดือนในระดับถัดไปอีกหนึ่งระดับของระดับที่ดำรงตำแหน่ง ก่อนวันที่ ๑ พฤษภาคม ๒๕๖๘

บัญชีเงินเดือนที่ได้รับปรับเพิ่มขึ้นตามคุณวุฒิที่พนักงานส่วนตำบล ซึ่งได้รับการบรรจุและแต่งตั้ง ก่อนวันที่ ๑ พฤษภาคม ๒๕๖๘
 จำแนกตามช่วงชั้นเงินเดือนและคุณวุฒิการศึกษาที่เป็นคุณสมบัติเฉพาะสำหรับตำแหน่ง (ใช้บังคับในวันที่ ๑ พฤษภาคม ๒๕๖๘)

ที่	คุณวุฒิที่บรรจุเข้ารับราชการ	ประเภท	ช่วงอันดับ/ขั้นที่ได้รับการปรับ (๑)				จำนวนขั้น ที่ได้ปรับ (๒)	ขั้นที่ได้ปรับเมื่อรวม แล้วต้องไม่เกิน (๓)		
			อันดับ	ขั้นต่ำ		ขั้นสูงสุด		ขั้น	อัตรา	
				ขั้น	อัตรา	ขั้น				อัตรา
๑๐	ปริญญาตรีที่มีหลักสูตรกำหนดเวลาศึกษา ไม่น้อยกว่า ๕ ปี ต่อจากวุฒิ ประกาศนียบัตรมัธยมศึกษาตอนปลาย เฉพาะปริญญาที่ ก.พ. กำหนดให้ได้รับ เงินเดือนในหลักสูตร ๕ ปี	วิชาการ	ปฏิบัติการ	๑๓	๑๗,๕๗๐	๑๗	๒๐,๑๒๐	๓	๑๙.๕	๒๑,๘๘๐
				๑๗.๕	๒๐,๔๔๐	๒๐.๕	๒๒,๖๐๐	๒.๕	๒๒.๕	๒๔,๐๙๐
				๒๑	๒๒,๙๘๐	๒๔	๒๕,๒๗๐	๒	๒๕.๕	๒๖,๕๐๐
				๒๔.๕	๒๕,๖๗๐	๒๗.๕	๒๘,๒๕๐	๑.๕	๒๘.๕	๒๙,๑๓๐
				๒๘	๒๘,๖๔๐	๒๘.๕	๒๙,๑๓๐	๑	๒๙.๕	๓๐,๐๒๐
				๒๙	๒๙,๕๗๐				ชก.(๑๗.๕)*	๓๐,๗๙๐
				๒๙.๕	๓๐,๐๒๐				ชก.(๑๘)*	๓๑,๓๔๐
				ชก.(๑๗)*	๓๐,๒๒๐	ชก.(๒๐)*	๓๓,๕๖๐	๑	ชก.(๒๐.๕)*	๓๔,๑๑๐
		ชก.(๒๐.๕)*	๓๔,๑๑๐	ชก.(๒๕)*	๓๙,๐๘๐	๐.๕	ชก.(๒๕.๕)*	๓๙,๖๓๐		
		วิชาการ	ชำนาญการ	๔.๕	๑๘,๐๑๐	๙.๕	๒๒,๖๒๐	๒	๑๑	๒๔,๐๑๐
				๑๐	๒๓,๐๘๐	๑๔.๕	๒๗,๔๘๐	๑.๕	๑๕.๕	๒๘,๕๖๐
				๑๕	๒๘,๐๓๐	๒๐	๓๓,๕๖๐	๑	๒๐.๕	๓๔,๑๑๐
				๒๐.๕	๓๔,๑๑๐	๒๕	๓๙,๐๘๐	๐.๕	๒๕.๕	๓๙,๖๓๐
		วิชาการ	ชำนาญการพิเศษ	๑	๒๑,๕๕๐	๔.๕	๒๕,๕๓๐	๑.๕	๕.๕	๒๖,๖๖๐
				๕	๒๖,๑๐๐	๑๑.๕	๓๓,๗๗๐	๑	๑๒	๓๔,๔๓๐
				๑๒	๓๔,๔๓๐	๑๕	๓๘,๕๐๐	๐.๕	๑๕.๕	๓๙,๑๙๐
		วิชาการ	เชี่ยวชาญ	๑	๒๔,๔๐๐	๖	๓๑,๔๐๐	๑	๖.๕	๓๒,๑๑๐
				๖.๕	๓๒,๑๑๐	๑๑	๓๘,๖๒๐	๐.๕	๑๑.๕	๓๙,๓๖๐
		อำนาจการ ท้องถิ่น	ต้น	๔	๑๘,๐๑๐	๙	๒๒,๖๒๐	๒	๑๐.๕	๒๔,๐๑๐
				๙.๕	๒๓,๐๘๐	๑๔	๒๗,๔๘๐	๑.๕	๑๕	๒๘,๕๖๐
				๑๔.๕	๒๘,๐๓๐	๑๙.๕	๓๓,๕๖๐	๑	๒๐	๓๔,๑๑๐
				๒๐	๓๔,๑๑๐	๒๔.๕	๓๙,๐๘๐	๐.๕	๒๕	๓๙,๖๓๐
		อำนาจการ ท้องถิ่น	กลาง	๑	๒๒,๑๔๐	๔	๒๕,๕๓๐	๑.๕	๕	๒๖,๖๖๐
				๔.๕	๒๖,๑๐๐	๑๑	๓๓,๗๗๐	๑	๑๑.๕	๓๔,๔๓๐
๑๑.๕	๓๔,๔๓๐			๑๔.๕	๓๘,๕๐๐	๐.๕	๑๕	๓๙,๑๙๐		
อำนาจการ ท้องถิ่น	สูง	๑	๒๕,๐๘๐	๕.๕	๓๑,๔๐๐	๑	๖	๓๒,๑๑๐		
		๖	๓๒,๑๑๐	๑๐.๕	๓๘,๖๒๐	๐.๕	๑๑	๓๙,๓๖๐		

* หมายถึง พนักงานส่วนตำบล ที่ได้รับขั้นและอัตราเงินเดือนในระดับถัดไปอีกหนึ่งระดับของระดับที่ดำรงตำแหน่ง ก่อนวันที่ ๑ พฤษภาคม ๒๕๖๘

บัญชีเงินเดือนที่ได้รับปรับเพิ่มขึ้นตามคุณวุฒิที่พนักงานส่วนตำบล ซึ่งได้รับการบรรจุและแต่งตั้ง ก่อนวันที่ ๑ พฤษภาคม ๒๕๖๘
 จำแนกตามช่วงเงินเดือนและคุณวุฒิการศึกษาที่เป็นคุณสมบัติเฉพาะสำหรับตำแหน่ง (ใช้บังคับในวันที่ ๑ พฤษภาคม ๒๕๖๘)

ที่	คุณวุฒิที่บรรจุเข้ารับราชการ	ประเภท	ช่วงอันดับ/ขั้นที่ได้รับการปรับ (๑)					จำนวนขั้น ที่ได้ปรับ (๒)	ขั้นที่ได้ปรับเมื่อรวม แล้วต้องไม่เกิน (๓)		
			อันดับ	ขั้นต่ำ		ขั้นสูงสุด			ขั้น	อัตรา	
				ขั้น	อัตรา	ขั้น	อัตรา				
๑๑	ปริญญาตรีสาขาศึกษาศาสตร์ที่มีหลักสูตรกำหนดเวลาศึกษาไม่น้อยกว่า ๕ ปี ต่อจากวุฒิประกาศนียบัตรมัธยมศึกษาตอนปลายหรือเทียบเท่า	วิชาการ	ปฏิบัติการ	๑๑.๕	๑๖,๖๐๐	๑๕	๑๘,๘๕๐	๓	๑๗.๕	๒๐,๔๕๐	
				๑๕.๕	๑๙,๑๖๐	๑๗.๕	๒๐,๔๕๐	๒.๕	๑๙.๕	๒๑,๘๘๐	
				๑๘	๒๐,๗๗๐	๒๒.๕	๒๔,๐๙๐	๒	๒๔	๒๕,๕๒๐	
				๒๓	๒๔,๔๘๐	๒๖	๒๖,๙๒๐	๑.๕	๒๗	๒๗,๘๐๐	
				๒๖.๕	๒๗,๓๕๐	๒๘.๕	๒๙,๑๓๐	๑	๒๙.๕	๓๐,๐๒๐	
				๒๙	๒๙,๕๗๐				ชก.(๑๗.๕)*	๓๐,๒๒๐	
				๒๙.๕	๓๐,๐๒๐				ชก.(๑๗.๕)*	๓๐,๗๙๐	
				ชก.(๑๗.๕)*	๓๐,๒๒๐				ชก.(๑๗.๕)*	๓๐,๗๙๐	
		ชก.(๑๗.๕)*	๓๐,๗๙๐	ชก.(๒๓.๕)*	๓๗,๔๑๐	๐.๕	ชก.(๒๔)*	๓๗,๙๖๐			
		วิชาการ	ชำนาญการ	๓	๑๖,๗๐๐	๘.๕	๒๑,๗๑๐	๒	๑๐	๒๓,๐๘๐	
				๙	๒๒,๑๗๐	๑๒	๒๔,๙๗๐	๑.๕	๑๓	๒๕,๙๗๐	
				๑๒.๕	๒๕,๔๗๐	๑๗	๓๐,๒๒๐	๑	๑๗.๕	๓๐,๗๙๐	
				๑๗.๕	๓๐,๗๙๐	๒๓.๕	๓๗,๔๑๐	๐.๕	๒๔	๓๗,๙๖๐	
		วิชาการ	ชำนาญการพิเศษ	๑	๒๑,๕๕๐	๓.๕	๒๔,๕๐๐	๑.๕	๔.๕	๒๕,๕๓๐	
				๔	๒๔,๙๖๐	๘	๒๙,๕๑๐	๑	๘.๕	๓๐,๑๐๐	
				๘.๕	๓๐,๑๐๐	๑๔	๓๗,๑๓๐	๐.๕	๑๔.๕	๓๗,๘๓๐	
		วิชาการ	เชี่ยวชาญ	๑	๒๔,๕๐๐	๔.๕	๒๙,๒๘๐	๑	๕	๒๙,๙๘๐	
				๕	๒๙,๙๘๐	๑๐	๓๗,๑๒๐	๐.๕	๑๐.๕	๓๗,๘๘๐	
		อำนวยการ	ท้องถิ่น	ต้น	๒.๕	๑๖,๗๐๐	๘	๒๑,๗๑๐	๒	๙.๕	๒๓,๐๘๐
					๘.๕	๒๒,๑๗๐	๑๑.๕	๒๔,๙๗๐	๑.๕	๑๒.๕	๒๕,๙๗๐
					๑๒	๒๕,๔๗๐	๑๖.๕	๓๐,๒๒๐	๑	๑๗	๓๐,๗๙๐
					๑๗	๓๐,๗๙๐	๒๓	๓๗,๔๑๐	๐.๕	๒๓.๕	๓๗,๙๖๐
		อำนวยการ	ท้องถิ่น	กลาง	๑	๒๒,๑๕๐	๓	๒๔,๕๐๐	๑.๕	๔	๒๕,๕๓๐
					๓.๕	๒๔,๙๖๐	๗.๕	๒๙,๕๑๐	๑	๘	๓๐,๑๐๐
					๘	๓๐,๑๐๐	๑๓.๕	๓๗,๑๓๐	๐.๕	๑๔	๓๗,๘๓๐
		อำนวยการ	ท้องถิ่น	สูง	๑	๒๕,๐๘๐	๔	๒๙,๒๘๐	๑	๔.๕	๒๙,๙๘๐
					๔.๕	๒๙,๙๘๐	๙.๕	๓๗,๑๒๐	๐.๕	๑๐	๓๗,๘๘๐

* หมายถึง พนักงานส่วนตำบล ที่ได้รับขั้นและอัตราเงินเดือนในระดับถัดไปอีกหนึ่งระดับของระดับที่ดำรงตำแหน่ง ก่อนวันที่ ๑ พฤษภาคม ๒๕๖๘

บัญชีเงินเดือนที่ได้รับปรับเพิ่มขึ้นตามคุณวุฒิที่พนักงานส่วนตำบล ซึ่งได้รับการบรรจุและแต่งตั้ง ก่อนวันที่ ๑ พฤษภาคม ๒๕๖๘
 จำแนกตามช่วงเงินเดือนและคุณวุฒิการศึกษาที่เป็นคุณสมบัติเฉพาะสำหรับตำแหน่ง (ใช้บังคับในวันที่ ๑ พฤษภาคม ๒๕๖๘)

ที่	คุณวุฒิที่บรรจุเข้ารับราชการ	ประเภท	ช่วงอันดับ/ขั้นที่ได้รับการปรับ (๑)					จำนวนขั้น ที่ได้ปรับ (๒)	ขั้นที่ได้ปรับเมื่อรวม แล้วต้องไม่เกิน (๓)	
			อันดับ	ขั้นต่ำ		ขั้นสูงสุด			ขั้น	อัตรา
				ขั้น	อัตรา	ขั้น	อัตรา			
๑๒	ปริญญาตรีที่มีหลักสูตรกำหนดเวลาศึกษา ไม่น้อยกว่า ๔ ปี ต่อจากวุฒิ ประกาศนียบัตรมัธยมศึกษาตอนปลาย หรือเทียบเท่า หรือปริญญาตรีที่มีหลักสูตรกำหนดเวลา ศึกษาไม่น้อยกว่า ๒ ปี (หลักสูตรต่อเนื่อง ๒ ปี) ต่อจากวุฒิ ประกาศนียบัตรวิชาชีพชั้นสูง หรือ อนุปริญญาหรือเทียบเท่า หรือ ประกาศนียบัตรเปรียญธรรมประโยค ๙	วิชาการ	ปฏิบัติการ	๓๑.๕	๑๖,๖๐๐	๓๗.๕	๒๐,๔๔๐	๒.๕	๓๙.๕	๒๑,๘๘๐
				๓๘	๒๐,๗๗๐	๒๒.๕	๒๔,๐๔๐	๒	๒๔	๒๕,๒๗๐
				๒๓	๒๔,๔๘๐	๒๖	๒๖,๙๒๐	๑.๕	๒๗	๒๗,๘๐๐
				๒๖.๕	๒๗,๓๕๐	๒๘.๕	๒๙,๑๓๐	๑	๒๙.๕	๓๐,๐๒๐
		๒๙	๒๙,๕๗๐					ชก.(๑๗.๕)*	๓๐,๒๒๐	
		๒๙.๕	๓๐,๐๒๐					ชก.(๑๗.๕)*	๓๐,๗๙๐	
		ชก.(๑๗.๕)*	๓๐,๒๒๐					ชก.(๑๗.๕)*	๓๐,๗๙๐	
		ชก.(๑๗.๕)*	๓๐,๗๙๐	ชก.(๒๓.๕)*	๓๗,๔๑๐	๐.๕	ชก.(๒๔)*	๓๗,๙๖๐		
		วิชาการ	ชำนาญการ	๓	๑๖,๗๐๐	๘.๕	๒๑,๓๑๐	๒	๑๐	๒๓,๐๘๐
				๙	๒๒,๑๗๐	๑๒	๒๔,๙๗๐	๑.๕	๑๓	๒๕,๙๗๐
				๑๒.๕	๒๕,๔๗๐	๑๗	๓๐,๒๒๐	๑	๑๗.๕	๓๐,๗๙๐
				๑๗.๕	๓๐,๗๙๐	๒๓.๕	๓๗,๔๑๐	๐.๕	๒๔	๓๗,๙๖๐
		วิชาการ	ชำนาญการพิเศษ	๑	๒๑,๕๕๐	๓.๕	๒๔,๔๐๐	๑.๕	๔.๕	๒๕,๕๓๐
				๔	๒๔,๙๖๐	๘	๒๙,๕๑๐	๑	๘.๕	๓๐,๑๐๐
				๘.๕	๓๐,๑๐๐	๑๔	๓๗,๑๓๐	๐.๕	๑๔.๕	๓๗,๘๓๐
		วิชาการ	เชี่ยวชาญ	๑	๒๔,๔๐๐	๔.๕	๒๙,๒๘๐	๑	๕	๒๙,๙๘๐
๕	๒๙,๙๘๐			๑๐	๓๗,๑๒๐	๐.๕	๑๐.๕	๓๗,๘๘๐		
อำนวยการ	ท้องถิ่น	๒.๕	๑๖,๗๐๐	๘	๒๑,๓๑๐	๒	๙.๕	๒๓,๐๘๐		
		๘.๕	๒๒,๑๗๐	๑๓.๕	๒๔,๙๗๐	๑.๕	๑๒.๕	๒๕,๙๗๐		
		๑๒	๒๕,๔๗๐	๑๖.๕	๓๐,๒๒๐	๑	๑๗	๓๐,๗๙๐		
		๑๗	๓๐,๗๙๐	๒๓	๓๗,๔๑๐	๐.๕	๒๓.๕	๓๗,๙๖๐		
อำนวยการ	ท้องถิ่น	๑	๒๒,๑๗๐	๓	๒๔,๔๐๐	๑.๕	๔	๒๕,๕๓๐		
		๓.๕	๒๔,๙๖๐	๗.๕	๒๙,๕๑๐	๑	๘	๓๐,๑๐๐		
		๘	๓๐,๑๐๐	๑๓.๕	๓๗,๑๓๐	๐.๕	๑๔	๓๗,๘๓๐		
อำนวยการ	ท้องถิ่น	๑	๒๕,๐๘๐	๔	๒๙,๒๘๐	๑	๔.๕	๒๙,๙๘๐		
		๔.๕	๒๙,๙๘๐	๙.๕	๓๗,๑๒๐	๐.๕	๑๐	๓๗,๘๘๐		
บริหาร	ท้องถิ่น	๒	๑๖,๗๐๐	๗.๕	๒๑,๓๑๐	๒	๙	๒๓,๐๘๐		
		๘	๒๒,๑๗๐	๑๑	๒๔,๙๗๐	๑.๕	๑๒	๒๕,๙๗๐		
		๑๑.๕	๒๕,๔๗๐	๑๖	๓๐,๒๒๐	๑	๑๖.๕	๓๐,๗๙๐		
		๑๖.๕	๓๐,๗๙๐	๒๒.๕	๓๗,๔๑๐	๐.๕	๒๓	๓๗,๙๖๐		
บริหาร	ท้องถิ่น	๑	๒๒,๗๐๐	๒.๕	๒๔,๔๐๐	๑.๕	๓.๕	๒๕,๕๓๐		
		๓	๒๔,๙๖๐	๗	๒๙,๕๑๐	๑	๗.๕	๓๐,๑๐๐		
		๗.๕	๓๐,๑๐๐	๑๓	๓๗,๑๓๐	๐.๕	๑๓.๕	๓๗,๘๓๐		
บริหาร	ท้องถิ่น	๑	๒๕,๗๗๐	๓.๕	๒๙,๒๘๐	๑	๔	๒๙,๙๘๐		
		๔	๒๙,๙๘๐	๘	๓๖,๘๒๐	๐.๕	๘.๕	๓๗,๗๖๐		

* หมายถึง พนักงานส่วนตำบล ที่ได้รับขั้นและอัตราเงินเดือนในระดับถัดไปอีกหนึ่งระดับของระดับที่ดำรงตำแหน่ง ก่อนวันที่ ๑ พฤษภาคม ๒๕๖๘

บัญชีเงินเดือนที่ได้รับปรับเพิ่มขึ้นตามคุณวุฒิที่พนักงานส่วนตำบล ซึ่งได้รับการบรรจุและแต่งตั้ง ก่อนวันที่ ๑ พฤษภาคม ๒๕๖๘
 จำแนกตามช่วงชั้นเงินเดือนและคุณวุฒิการศึกษาที่เป็นคุณสมบัติเฉพาะสำหรับตำแหน่ง (ใช้บังคับในวันที่ ๑ พฤษภาคม ๒๕๖๘)

ที่	คุณวุฒิที่บรรจุเข้ารับราชการ	ประเภท	ช่วงอันดับ/ชั้นที่ได้รับการปรับ (๑)					จำนวนชั้น ที่ได้ปรับ (๒)	ชั้นที่ได้ปรับเมื่อรวม แล้วต้องไม่เกิน (๓)	
			อันดับ	ขั้นต่ำ		ขั้นสูงสุด			ขั้น	อัตรา
				ขั้น	อัตรา	ขั้น	อัตรา			
๑๓	ประกาศนียบัตรวิชาชีพชั้นสูง (ปวส.) หรือ อนุปริญญาหรือประกาศนียบัตร ของส่วนราชการต่างๆ ที่มีหลักสูตรกำหนด ระยะเวลาศึกษาไว้ไม่น้อยกว่า ๓ ปีต่อจาก วุฒิประกาศนียบัตรมัธยมศึกษาตอนปลาย หรือเทียบเท่า	ทั่วไป	ปฏิบัติงาน	๑๑.๕	๑๒,๗๓๐	๑๖	๑๕,๑๕๐	๒.๕	๑๘	๑๖,๓๕๐
				๑๖.๕	๑๕,๔๕๐	๒๐	๑๗,๕๗๐	๒	๒๑.๕	๑๘,๔๘๐
				๒๐.๕	๑๗,๘๘๐	๒๔	๒๐,๐๕๐	๓.๕	๒๕	๒๐,๖๙๐
				๒๔.๕	๒๐,๓๖๐	๒๘	๒๒,๗๖๐	๑	๒๘.๕	๒๓,๑๕๐
				๒๘.๕	๒๓,๑๕๐	๓๐.๕	๒๔,๖๕๐	๐.๕	๓๑	๒๕,๐๒๐
				๓๑	๒๕,๐๒๐	๓๒.๕	๒๕,๑๕๐	๐.๕	๓๑.๕	๒๕,๖๖๐
		ทั่วไป	ชำนาญงาน	๑	๑๓,๔๗๐	๑.๕	๑๓,๗๗๐	๒.๕	๓.๕	๑๕,๐๕๐
				๒	๑๕,๐๗๐	๓.๕	๑๕,๐๕๐	๒	๕	๑๖,๑๙๐
				๔	๑๕,๔๓๐	๑๐	๑๙,๙๗๐	๑.๕	๑๑	๒๐,๗๘๐
				๑๐.๕	๒๐,๓๖๐	๑๓.๕	๒๒,๙๒๐	๑	๑๔	๒๓,๓๗๐
		ทั่วไป	อาวุโส	๑	๑๘,๐๑๐	๖	๒๒,๖๒๐	๑	๖.๕	๒๓,๐๘๐
				๖.๕	๒๓,๐๘๐	๑๑	๒๗,๔๘๐	๐.๕	๑๑.๕	๒๘,๐๓๐
๑๔	ประกาศนียบัตรวิชาชีพเทคนิค (ปวท.) ประกาศนียบัตรวิชาการศึกษาระดับสูง (ป.กศ.สูง) และ อนุปริญญา หรือ ประกาศนียบัตรของส่วนราชการต่าง ๆ ที่มีหลักสูตรกำหนดระยะเวลาศึกษา ไม่น้อยกว่า ๒ ปี ต่อจากวุฒิ ประกาศนียบัตรมัธยมศึกษาตอนปลาย หรือไม่น้อยกว่า ๔ ปีต่อจากวุฒิ ประกาศนียบัตรมัธยมศึกษาตอนต้น หรือเทียบเท่า	ทั่วไป	ปฏิบัติงาน	๑๐	๑๑,๙๖๐	๑๔.๕	๑๔,๓๑๐	๒.๕	๑๖.๕	๑๕,๔๕๐
				๑๕	๑๔,๕๗๐	๑๘.๕	๑๖,๖๕๐	๒	๒๐	๑๗,๕๗๐
				๑๙	๑๖,๙๖๐	๒๒.๕	๑๙,๑๐๐	๑.๕	๒๓.๕	๑๙,๗๒๐
				๒๓	๑๙,๔๑๐	๒๙.๕	๒๓,๙๐๐	๑	๓๐	๒๔,๒๗๐
				๓๐	๒๔,๒๗๐	๓๐.๕	๒๔,๖๕๐	๐.๕	๓๑	๒๕,๐๒๐
				๓๑	๒๕,๐๒๐	๓๒.๕	๒๕,๑๕๐	๐.๕	๓๑.๕	๒๕,๖๖๐
		ทั่วไป	ชำนาญงาน	๑	๑๓,๔๗๐	๒.๕	๑๔,๓๘๐	๒	๔	๑๕,๔๓๐
				๓	๑๕,๖๘๐	๙	๑๙,๒๐๐	๑.๕	๑๐	๑๙,๙๗๐
				๙.๕	๑๙,๕๘๐	๑๒	๒๑,๖๒๐	๑	๑๒.๕	๒๒,๐๕๐
				๑๒.๕	๒๒,๐๕๐	๑๗	๒๖,๑๒๐	๐.๕	๑๗.๕	๒๖,๕๘๐
		ทั่วไป	อาวุโส	๑	๑๘,๐๑๐	๕	๒๑,๗๑๐	๑	๕.๕	๒๒,๑๗๐
				๕.๕	๒๒,๑๗๐	๑๐	๒๖,๔๖๐	๐.๕	๑๐.๕	๒๖,๙๘๐
๑๕	ประกาศนียบัตรวิชาชีพ (ปวช.) หรือ ประกาศนียบัตรที่มีหลักสูตร กำหนดเวลาศึกษาไม่น้อยกว่า ๑ ปี ต่อจากวุฒิประกาศนียบัตรมัธยมศึกษา ตอนปลาย หรือไม่น้อยกว่า ๓ ปี ต่อจาก วุฒิประกาศนียบัตรมัธยมศึกษาตอนต้น หรือเทียบเท่า	ทั่วไป	ปฏิบัติงาน	๕.๕	๑๐,๓๕๐	๗	๑๐,๘๘๐	๓.๕	๑๐	๑๑,๙๖๐
				๗.๕	๑๑,๐๕๐	๘.๕	๑๑,๓๕๐	๓	๑๑	๑๒,๔๗๐
				๙	๑๑,๕๑๐	๑๑.๕	๑๒,๗๓๐	๒.๕	๑๓.๕	๑๓,๗๖๐
				๑๒	๑๒,๙๗๐	๑๔.๕	๑๔,๓๑๐	๒	๑๖	๑๕,๑๕๐
				๑๕	๑๔,๕๗๐	๑๗	๑๕,๗๒๐	๑.๕	๑๘	๑๖,๓๕๐
				๑๗.๕	๑๖,๐๓๐	๒๕	๒๐,๖๙๐	๑	๒๕.๕	๒๑,๐๒๐
		ทั่วไป	ชำนาญงาน	๑	๑๓,๔๗๐	๔	๑๕,๔๓๐	๑.๕	๕	๑๖,๑๙๐
				๔.๕	๑๕,๘๘๐	๑๐.๕	๒๐,๓๖๐	๑	๑๑	๒๐,๗๘๐
				๑๑	๒๐,๗๘๐	๑๔	๒๓,๓๗๐	๐.๕	๑๔.๕	๒๓,๘๒๐
				๑๔.๕	๒๓,๓๗๐	๑๙	๒๖,๕๘๐	๐.๕	๑๙.๕	๒๗,๙๐๐
		ทั่วไป	อาวุโส	๑	๑๘,๐๑๐	๑.๕	๑๘,๔๗๐	๑	๒	๑๘,๙๕๐
				๒	๑๘,๙๕๐	๗	๒๓,๕๕๐	๐.๕	๗.๕	๒๔,๐๑๐

* หมายถึง พนักงานส่วนตำบล ที่ได้รับขั้นและอัตราเงินเดือนในระดับถัดไปอีกหนึ่งระดับของระดับที่ดำรงตำแหน่ง ก่อนวันที่ ๑ พฤษภาคม ๒๕๖๘

บัญชีเงินเดือนที่ได้รับปรับเพิ่มขึ้นตามคุณวุฒิที่พนักงานส่วนตำบล ซึ่งได้รับการบรรจุและแต่งตั้ง ก่อนวันที่ ๑ พฤษภาคม ๒๕๖๘
 จำแนกตามช่วงชั้นเงินเดือนและคุณวุฒิการศึกษาที่เป็นคุณสมบัติเฉพาะสำหรับตำแหน่ง (ใช้บังคับในวันที่ ๑ พฤษภาคม ๒๕๖๘)

ที่	คุณวุฒิที่บรรจุเข้ารับราชการ	ประเภท	ช่วงอันดับ/ชั้นที่ได้รับการปรับ (๑)						จำนวนชั้น ที่ได้รับ (๒)	ชั้นที่ได้ปรับเมื่อรวม แล้วต้องไม่เกิน (๓)	
			อันดับ	ขั้นต่ำ		ขั้นสูงสุด		ขั้น		อัตรา	
				ขั้น	อัตรา	ขั้น	อัตรา				
๑๖	ประกาศนียบัตรมัธยมศึกษาตอนต้นและประกาศนียบัตรมัธยมศึกษาตอนปลายหรือเทียบเท่า และประกาศนียบัตรเปรียญธรรมประโยค ๖ - ๘	ทั่วไป	ปฏิบัติงาน	๓.๕	๙,๖๒๐	๘	๑๑,๒๐๐	๓	๑๐.๕	๑๒,๒๒๐	
				๘.๕	๑๑,๓๕๐	๙	๑๑,๕๑๐	๒.๕	๑๑	๑๒,๔๗๐	
				๙.๕	๑๑,๗๐๐	๑๑	๑๒,๔๗๐	๒	๑๒.๕	๑๓,๒๓๐	
				๑๑.๕	๑๒,๗๗๐	๑๕.๕	๑๔,๘๕๐	๑.๕	๑๖.๕	๑๕,๔๔๐	
				๑๖	๑๕,๑๔๐	๒๔	๒๐,๐๔๐	๑	๒๔.๕	๒๐,๓๖๐	
				๒๔.๕	๒๐,๓๖๐	๒๗.๕	๒๒,๔๐๐	๐.๕	๒๘	๒๒,๗๖๐	
		ทั่วไป	ชำนาญงาน	๑	๑๓,๔๗๐	๓	๑๔,๖๘๐	๑.๕	๔	๑๕,๔๓๐	
				๓.๕	๑๕,๐๕๐	๖.๕	๑๗,๓๑๐	๑	๗	๑๗,๖๙๐	
				๗	๑๗,๖๙๐	๑๓	๒๒,๔๙๐	๐.๕	๑๓.๕	๒๒,๙๒๐	
		ทั่วไป	อาวุโส	๑	๑๘,๐๑๐	๖	๒๒,๖๒๐	๐.๕	๖.๕	๒๓,๐๘๐	